کاغذ وطن

اجتماعی،فرهنگی سیاسی،اقتصادی

روزنامه صبح پهناورترین استان ایران

آب و هوا: جیرفت ۲۵ تا ۳۸ — کهنوج ۲۵ تا ۳۹

ما را در تلگرام دنبال کنید @kaghazevatan

سال سوم | شماره پیاپی ۵۸۵ | دوشنبه ۸ مهر ۱۳۹۸ | قیمت ۵۰۰ تومان

عکس: علوم پزشکی

معاون درمانی دانشگاه علوم پزشکی جیرفت:

ویزیت رایگان سالمندان در اورژانس‌های دانشگاه علوم پزشکی جیرفت

۲

اعتصاب پزشکان خانواده در جنوب

پزشکان خانواده در جنوب کرمان دوروز به دلیل پرداخت نشدن حقوق و کارانه‌شان سرکار خود حاضر نشدند

۲ و ۳

عکس: گیاهان باغ

نیترات مرگ را جلو می اندازد

به گفته پژوهشگران، نیتریت از طریق ترکیب با یک نوع اسید آمینه در سیستم گوارشی بدن، ماده سرطان زای نیتروزآمین را تولید می‌کند

۴

جنوب کرمان بارانی می‌شود

رییس مرکز پیش بینی اداره کل هواشناسی استان کرمان: رگبار پراکنده باران در نیمه جنوبی استان پیش‌بینی می‌شود

۲

رییس اداره حفاظت محیط زیست شهرستان جیرفت:

دستگیری شکارچی ۴ قطعه تیهو درجیرفت

۳

برگزاری هفدهمین همایش سنگرسازان بی‌سنگر در جنوب

۲

تغییر مکان سازمان ملل عملیاتی است؟

حسن هانی‌زاده

یادداشت مهمان

از زمان جنگ سرد و رقابت شوروی و آمریکا همواره موضوع لزوم استقرار سازمان ملل در یک کشور بی طرف مطرح بود .

البته ظرفیت سابق شوروی این امکان را فراهم می‌کرد تا در این باره به رقابت با آمریکا بپردازد و چنین ادعایی داشته باشد. حتی شوروی می‌خواست تا سازمان ملل به مسکو منتقل شود و یا در یکی از شهرهای مهم روسیه مثل سوچی جای بگیرد. اما به طور سنتی آمریکا به دلیل استفاده از هژمونی قدرت نظامی‌و استفاده از سلاح اتمی، جنگ جهانی دوم را به پایان رسانده بود و در هرصورت به عنوان فاتح جنگ تلقی می‌شد. ازهمین رو این کشور همواره این حق را برای خود قائل بود که مقر سازمان ملل در آمریکا و نیویورک باشد. سال‌هاست که بسیاری از کشورهای همسو با شوروی سابق و هم پیمانان امروز روسیه آرزو دارند که مقر سازمان ملل به کشوری بی طرف منتقل شود تا مسائل جهان بدون هیچ گونه اعمال فشار بررسی شود. اما آمریکا چنین اجازه‌ای را نخواهد داد، یکی از دلایل این موضوع آن است که هزینه سازمان ملل سالانه به ده‌ها میلیاد دلار می‌رسد که بخش مهمی‌از آن را آمریکا پرداخت می‌کند. از سویی هیچ کشوری حاضر به پرداخت چنین هزینه‌ای برای سازمان ملل نیست. روسیه امروز هم شوروی سابق نیست که بتواند ادعای تغییر مقر سازمان ملل را به کشور خود به همان شکل سابق داشته باشد.

البته آمریکا در طول سال گذشته قوانین و آیین نامه‌های داخلی سازمان ملل و منشور ملل متحد را برای کشورهای مخالف سیاست‌های خودش مثل چین، روسیه، ونزوئلا، مکزیک و ایران و... به طور گزینشی انجام داده است.

همان طور که شاهد بودیم حمید ابوطالبی را که به عنوان نماینده ایران در سازمان ملل معرفی شده بود به این دلیل که پیشتر در اشغال سفارت آمریکا حضور داشته در این نهاد نپذیرفت و یا برای دیپلمات‌های ما در سازمان ملل محدودیت‌هایی ایجاد کرده است.

منع عیادت ظریف از تخت روانچی که اخیرا در بستر بیماری است به این بهانه که وزیرخارجه ایران محدودیت حضور در نیویورک دارد، نشان می‌دهد آمریکا این قوانین سازمان ملل را که به این نکته اشاره دارد نباید مشکلات آمریکا با یک کشور به سازمان ملل تسری یابد، نادیده گرفته است.

اما علی رغم همه این‌ها انتقال مقر سازمان ملل از نیویورک به کشورهای دیگر همچنان به عنوان یک رویا باقی خواهد ماند، هرگز عملیاتی نخواهد شد و آمریکا نیز چنین اجازه‌ای را نمی‌دهد، ضمن اینکه سایر کشورها این ظرفیت را ندارند که بتوانند یک چنین سازمان بزرگ و بسیار مهمی‌را در کشور خودشان جای دهند.

تجهیز آتش نشانی شهرداری رفسنجان به امکانات جدید

مهر - مدیرعامل سازمان آتش‌نشانی شهرداری رفسنجان گفت: در یکسال گذشته تجهیزات جدیدی به مجموعه آتش نشانی شهرداری رفسنجان افزوده شده است.

علی رمضانی‌نژاد صبح یکشنبه در مراسم کلنگ زنی ایستگاه شماره شش آتش نشانی رفسنجان با تبریک روز آتش‌نشانی و ایمنی اظهار داشت: ایستگاه آتش‌نشانی شماره ۶ مناطق رحمت‌آباد، جعفرآباد و ماهونک را پوشش می‌دهد چون بعد مسافت این مناطق تا بقیه ایستگاه‌ها تقریبا زیاد بود.

وی افزود: قبلا شهروندان گله‌مند بودند که خودروها به محل حادثه دیر می‌رسند بنابراین روی خودروها دوربین نصب کردیم و همزمان که اعزام می‌شوند هم از بیرون هم داخل فیلمبرداری می‌شود.

وی ادامه داد: ضبط مکالمات نیز از سال گذشته بروزرسانی شده و زمان و مکالمه هرگونه تماس با آتش‌نشانی ضبط می‌شود و مکان حادثه هم توسط جی پی اس ثبت می‌شود.

مدیرعامل سازمان آتش‌نشانی شهرداری رفسنجان با اشاره به عملکرد سازمان آتش‌نشانی و خدمات ایمنی شهرستان رفسنجان از مهرماه سال گذشته تا کنون گفت: سه دستگاه خودرو، دو دستگاه اطفای حریق و دو دستگاه موتورسیکلت امداد و نجات به مجموعه آتش‌نشانی اضافه شده و بالغ بر ۵۰۰ میلیون تومان تجهیزات طی این مدت خریداری شده و به سازمان تزریق شده است.

عضو شورای اسلامی شهر رفسنجان نیز در این مراسم اظهار کرد: موفقیت کارهای عمرانی منوط به کارهای فرهنگی اجتماعی است و اگر برای مسائل فرهنگی اجتماعی کار نشود زیرساخت‌هایی که ایجاد شده آسیب می بینند .

محمد فتحی افزود: بودجه سال گذشته شهرداری رفسنجان ۱۸۰ میلیارد تومان بوده که در تمام بخش‌ها دیده شده و تمام نقاط شهر در نظر گرفته شده است.

به گفته وی همه نقاط شهر همزمان کار انجام می‌شود به نوعی رفسنجان به یک کارگاه ساختمانی تبدیل شده و حجم کاری در این دوره بی‌نظیر است.

عضو شورای اسلامی شهر رفسنجان تصریح کرد: سال ۹۸ دو، سه پروژه خیلی خوب شامل خیابان ارجمندی، خیابان انقلاب و بلوار امام رضا(ع) استارت خورده و در دو سال باقیمانده شورا در بزرگراه خلیج فارس روگذر خوبی توسط مشاور دیده شده است که احداث خواهد شد.

جمهوری اسلامی ایران — وزارت آموزش و پرورش

آگهی اجاره

مدیریت آموزش و پرورش شهرستان جیرفت در نظر دارد تعداد: کلینیک فرهنگیان با جزئیات مندرج در اسناد مزایده را با بهره گیری از سامانه تدارکات الکترونیکی دولت (www.setadiran.ir) وبا شماره مزایده۱۰۱۰به صورت الکترونیکی به اجاره برساند.

زمان انتشار در سایت : تاریخ ۹۸/۷/۸- ساعت : ۸ صبح

مهلت دریافت اسناد مزایده : تاریخ ۹۸/۷/۹ - ساعت ۸ صبح

تاریخ بازدید:۹۸/۷/۹ساعت ۸ صبح الی ۱۴

آخرین مهلت ارسال پیشنهاد قیمت: تاریخ ۹۸/۷/۱۸ – ساعت ۱۳

زمان بازگشایی تاریخ: ۹۸/۷/۲۰ – ساعت ۸ صبح

زمان اعلام به برنده تاریخ : ۹۸/۷/۲۰ – ساعت ۹

ضمنا رعایت موارد ذیل الزامی می باشد:

۱- برگزاری مزایده صرفا از طریق سامانه تدارکات الکترونیکی دولت می باشد وکلیه مراحل فرایند مزایده شامل دریافت اسناد مزایده(در صورت وجود هزینه مربوطه)- پرداخت تضمین شرکت در مزایده (ودیعه)ارسال پیشنهاد قیمت ،بازگشایی پاکات،اعلام به برنده،و واریز وجه مزایده در بستر سامانه از این طریق امکان پذیر می باشد.

۲-پیشنهاد می گردد قبل از ارائه پیشنهاد از موضوع مزایده بازدید به عمل آورید.

۳-علاقمندان به شرکت در مزایده می بایست جهت ثبت نام ودریافت گواهی الکترونیکی (توکن)با شماره های ذیل تماس حاصل نمایند: مرکز پشتیبانی وراهبری سامانه :۴۱۹۳۴-۰۲۱

اطلاعات تماس دفاتر ثبت نام سایر استانها ،در سایت سامانه (www.setadiran.ir) بخش ثبت نام/پروفایل مزایده گرموجود است.

۴-هزینه نشر آگهی وکارشناسی برعهده برنده مزایده می باشد.

۵-آموزش وپرورش در رد وپذیرش پیشنهادات مختار می باشد.

۶-به پیشنهادات مبهم ،مشروط،مخدوش،فاقدضمانت نامه وپیشنهاداتی که خارج از مهلت قانونی ارائه شود ترتیب اثر داده نخواهد شد .

۷-ارائه تضمین معتبر مطابق با اسناد مزایده الزامی می باشد.

۸- شماره تماس اداره آموزش وپرورش شهرستا ن جیرفت: واحد کارپردازی ۰۳۴۴۳۲۱۰۳۸۰

روابط عمومی آموزش وپرورش شهرستان جیرفت

(آب ناجی زندگیست) — نوبت اول

آگهی مناقصه شماره ۴۸/الف/۷ - ۹۸ م

شرکت آب و فاضلاب شهری استان کرمان در نظر دارد مناقصه عمومی موضوع: بازسازی شبکه آب جیرفت را با برآورد: ۵/۱۱۲/۵۵۵/۲۱۴ ریال و مبلغ تضمین شرکت در مناقصه ۲۵۵/۶۳۰/۰۰۰ ریال از محل اعتبارات عمرانی و با حداقل تعداد شرکت کنندگان دو نفر و به شماره ۲۰۹۸۰۰۵۹۶۳۰۰۰۰۴۵را از طریق سامانه تدارکات الکترونیکی دولت برگزار نماید. . لذا از کلیه شرکت هایي که دارای گواهی صلاحیت در رشته آب و هم چنین صلاحیت ایمنی صادره از اداره کار و تامین رفاه اجتماعی می باشد، دعوت می شود.

کلیه مراحل برگزاری مناقصه از دریافت اسناد مناقصه تاارائه پیشنهاد مناقصه گران و بازگشایی پاکت ها از طریق درگاه سامانه تدارکات الکترونیکی دولت (ستاد) به آدرس www.setadiran.ir انجام خواهد شد و لازم است مناقصه گران در صورت عدم عضویت قبلی، مراحل ثبت نام درسایت مذکورودریافت گواهی امضای الکترونیکی را جهت شرکت درمناقصه محقق سازند.

مشخصات این مناقصه درسایت شرکت مهندسی آب وفاضلاب به آدرس www.abfakerman.ir موجود میباشد.

تاریخ انتشار مناقصه درسامانه ساعت: ۱۱ روز دوشنبه مورخ : ۹۸/۰۷/۰۸ می باشد.

مهلت زمانی دریافت اسناد مناقصه از سایت: تا ساعت ۱۹ روزپنج شنبه مورخ ۹۸/۰۷/۱۱

مهلت زمانی ارائه پیشنهاددر سامانه: ساعت: ۱۹ روزدو شنبه مورخ: ۹۸/۰۷/۲۲

و تاریخ تحویل ضمانتنامه به دبیرخانه شرکت ساعت:۱۵ روزدو شنبه مورخ: ۹۸/۰۷/۲۲

زمان بازگشایی پاکت ها: ساعت: ۱۰:۰۰ صبح روزسه شنبه مورخ ۹۸/۰۷/۲۳

اطلاعات تماس دستگاه مناقصه گزارجهت دریافت اطلاعات بیشتر در خصوص اسناد مناقصه و ارائه پاکت های الف:

آدرس: کرمان-بلوار ۲۲ بهمن- شرکت آب و فاضلاب شهری استان کرمان- دفتر قراردادها و تلفن ۰۳۴۳۳۲۲۲۲۸۲

اطلاعات تماس سامانه ستاد جهت انجام مراحل عضویت درسامانه: مرکز تماس: ۴۱۹۳۴-۰۲۱

دفتر ثبت نام: ۸۸۹۶۹۷۳۸ و ۸۵۱۹۳۷۶۸

مدیریت روابط عمومی و آموزش همگانی

کاغذوطن — اجتماعی، فرهنگی، سیاسی، اقتصادی — روزنامه صبح پهناورترین استان ایران

کاغذوطن — اجتماعی، فرهنگی، سیاسی، اقتصادی — روزنامه صبح پهناورترین استان ایران

خبر

دولت یارانه خانوارهای ضعیف را قطع نمی‌کند

حسین میرزایی، سخنگوی ستاد اجرایی تبصره ۱۴ قانون بودجه با بیان اینکه تاکنون ۲۰۰ هزار خانوار، کاندیدای حذف یارانه هستند که برای آنها پیامک ارسال شده، تأکید کرد: یارانه هیچ فردی از دهک‌های پایین حذف نشده است. طبق مصوبه مجلس، دولت باید برای حذف یارانه سه دهک پردرآمد کشور اقدام کند. بر همین اساس، وزارت تعاون، کار و رفاه اجتماعی، اجرای مرحله اول این مصوبه را آغاز کرده است. طبق آنچه سخنگوی ستاد اجرایی تبصره ۱۴ قانون بودجه در این گفت‌وگو اظهار می‌کند، روشی که برای شناسایی خانوارها تهیه شده، بر مبنای هزینه‌های متعارف خانواده‌هاست. مطابق این روش، رقمی معیار برای هزینه متعارف خانواده‌ها (با توجه به تعداد اعضای خانواده‌ها این رقم متفاوت است) در نظر گرفته شده است. در صورتی که میزان خرید آنها پایین‌تر از رقم تعیین شده باشد، مشمول دریافت یارانه خواهند ماند. در حالی که نوعا درباره شیوه تشخیص دهک‌های بالا ابهاماتی مطرح است. میرزایی، به جزییات این روش و نحوه شناسایی خانوارهای مشمول حذف یارانه پرداخته است.

وی می‌گوید: اگر متوسط هزینه‌کرد ماهانه خانوار از این اعداد کمتر باشد، یارانه آنها برقرار خواهد بود.

بیداری اسلامی برگرفته از دوران دفاع مقدس ایران است

معاون استانی دفتر نهاد نمایندگی ولی فقیه در دانشگاه جیرفت گفت: بیداری اسلامی که امروز در دنیا شاهد آن هستیم برگرفته از دفاع مقدس جمهوری اسلامی ایران است.به گزارش خبرنگار مهر، حجت الاسلام اصغر شاهرخی پیش از ظهر یکشنبه در ویژه برنامه گرامی داشت هفته دفاع مقدس در دانشگاه جیرفت گفت: یکی از مهمترین ویژگی های دفاع مقدس بسیج همه اقشار مختلف مردم بود که درآن می توانستید دانشگاهی، استاد، دانشجو، بازاری، دانش آموز و همه آحاد مردم را ببینید.وی افزود: دومین ویژگی مهم دفاع مقدس اخلاص و توکل به ذات خداوند همه مردم به ویژه فرماندهی کل قوا امام خمینی (ره) و حتی فرمانده های جبهه ها و بسیجیان بود که تنها توکل بر خداوند داشتند.وی یکی دیگر از ویژگی دفاع مقدس را خود باوری آنها دانست و بیان کرد: سربازان امام خمینی (ره) باور داشتند که ما می توانیم و در برابر ابر قدرت های جهان ایستادند و پیروز شدند.معاون استانی دفتر نهاد نمایندگی ولی فقیه در دانشگاه جیرفت با بیان این مطلب که هرچند این جنگ بر ما تحمیل شد اما دستاوردهای فراوانی هم داشت، بیان کرد: یکی از مهمترین دستاوردهای دفاع مقدس این بود که باور کردیم پیروزی برای کسانی است که در راه خداوند و برای رضای خداوند برای دفاع از خاک خود ایستادگی کردند.حجت الاسلام شاهرخی با اشاره به اقتدار امروز جمهوری اسلامی ایران در دنیا افزود: یکی دیگر از دستاوردهای دفاع مقدس که امروز ابر قدرت های جهان نمی توانند آن را ببینند، اقتدار و عزت جمهوری اسلامی ایران است که نمی توانند بدون در نظر گرفتن کشور ما در منطقه کاری از پیش ببرند.معاون استانی دفتر نهاد نمایندگی ولی فقیه در دانشگاه جیرفت با بیان این مطلب که امام خمینی (ره) در صحیفه نور فرموده اند؛ عراق برای چند وجب خاک به ما حمله نکرد بلکه برای نابودی اتحاد مسلمین جهان به ایران حمله کرد، گفت: بیداری اسلامی که امروز در دنیا شاهد آن هستیم برگرفته از دفاع مقدس جمهوری اسلامی است. وی با اشاره به بیانیه گام دوم انقلاب که در آن مقام معظم رهبری تاکید کرده اند؛ جوانان باید جهاد علمی به پا کنند بیان کرد: اگر یک روزی یادگاران هشت سال دفاع مقدس رفتند و جانفشانی کردند امروز باید در جبهه ای دیگر شما جوانان حضور پیدا کنید و با راه اندازی جهاد علمی، اقتدار انقلاب اسلامی را به دنیا نشان دهید.

پزشکان خانواده در جنوب کرمان دوروز به دلیل پرداخت نشدن حقوق و کارانه‌شان سرکار خود حاضر نشدند

اعتصاب پزشکان خانواده در جنوب

پزشک خانواده، یعنی هر ایرانی، یک پزشک مسوول داشته باشد، پزشکی که از زمان تولد وحتی قبل از تولد، مراقب سلامت اوست و درصورت بروز بیماری اگر در حیطه توان او باشد به درمان می‌پردازد و فقط در صورت نیاز، فرد را به پزشک متخصص ارجاع می‌دهد.این پزشکان نقش مهمی را در بخش سلامت مردم به ویژه رد روستاها ایفا می‌کنند؛ پزشکان خانواده در جنوب کرمان دو روز اعتصاب کرده و در محل کار خود حاضر نشدند.برخی از این پزشکان می‌گویند چندوقتی است که حقوق وکارانه خود را دریافت نکردند و در این بحران اقتصادی با مشکل مواجه هستند و در همین رابطه اقدام به اعتصاب کردند.رییس مرکز بهداشت جیرفت می‌گوید این اتفاق مربوط به جیرفت نبود و پزشکان تمام شهرستان‌های جنوبی معترض بودند اما معاون بهداشتی علوم پزشکی جیرفت می‌گوید این مساله مهمی نیست و یک مشکل داخلی بوده که حل شده است.

الهام پی پر
دبیر تحریریه/کاغذ وطن

برنامه پزشک خانواده و نظام ارجاع، سامانه دسترسی افراد به خدمات نظام سلامت، باهدف توزیع عادلانه سلامت بین همه اقشارجامعه است که در راستای تحقق سیاست‌های ابلاغی مقام معظم رهبری و برنامه پنجم توسعه به اجرا درآمده است. پزشک خانواده، یعنی هر ایرانی، یک پزشک مسوول داشته باشد، پزشکی که از زمان تولد وحتی قبل از تولد، مراقب سلامت اوست و در صورت بروز بیماری اگر در حیطه توان او باشد به درمان می‌پردازد و فقط در صورت نیاز، فرد را به پزشک متخصص ارجاع می‌دهد. همه این خدمات به عنوان خدمات سطح اول، طرح پزشك خانواده تعریف می‌شود، بعد از آن نظام ارجاع به میان مي‌آيد يعني درصورتي كه يك بيمار، نيازمند خدمات پزشك متخصص يا فوق متخصص باشد، به سطح دو كه پزشك متخصص در بيمارستان است، ارجاع می‌شود و باز هم اگر به خدمات فوق تخصصي نياز داشت به سطح سه كه خدمات يك پزشك فوق تخصص است، ارجاع داده می‌شود. پزشك خانواده ، مسوول تيم سلامت در مجموعه خويش است، تيمي كه بايد متشكل از يك ماما، پرستار، كارشناس يا كاردان بهداشت خانواده، بهداشت محيط و روانشناس باشد.هر پزشك عمومي ، بايد دوره پزشك خانواده را طی كند. پزشك خانواده، براي كساني كه تحت نظر دارد، پرونده سلامت تشكيل می‌دهد. پزشكان خانواده، پزشكاني هستند كه براي انجام مراقبت‌هاي سلامتی،تشخيص و درمان بيماری‌های افراد در هر سن و جنسي آموزش ديده اند. آن‌ها در صورت نياز می‌توانند مشاور خوبی براي بيماران براي پيگيري، تشخيص و درمان به وسيله متخصصان باشند. پزشك خانواده، كمك مي‌كند كه هر فرد از طريق يك برنامه ويژه خود مراقبتي، سالم بماند.براي پيشگيري از بيماري‌ها،پزشك خانواده به افراد تحت پوشش خود مشاوره لازم براي تغيير در شيوه زندگي را ارائه می‌دهد و انجام اين تغييرات را پيگيري مي‌كند و البته در شرايطي كه براي سلامتي افراد تحت پوشش لازم بينند، بيماران را براي تشخيص و درمان تخصصی به متخصصان

بعضی اتفاقات از سامانه بزرگتری از بیرون از کشور وارد می‌شود همانطور که رییس جمهور زمانی که قیمت رب گوجه زیاد می شود و نمی‌تواند کاری کند.اینها نیروی رسمی نیستند و سیستم علوم‌پزشکی را با هیچ صنفی نمی‌توانید مقایسه کنید. ما هزینه‌های عجیب و غریبی داریم دستگاه‌های لوکس و خدمات لاکچری داریم که هزینه‌بر هستند، ما ۲۴ساعته خدمات می‌دهیم و این اتفاقات در سطح جنوب وجود دارد اما چیزی نیست که برخی فکر کنند بنیاد درمحل کارشان حاضر شوند ما در مقابل مردم یک تعهدی داریم و اگر این را اجرا کنند ما هم ناچار هستیم با همان تعهدات پیش برویم .

مربوطه ارجاع می‌دهد و یا با آن‌ها مشاوره می‌كند. مراقبت‌هايي كه پزشكان خانواده قادر به ارايه آن‌ها براي افراد تحت پوشش خود هستند شامل: مراقبت از تمام افراد تحت پوشش خود در هر سن و جنس از نوزاد تا سالمند است. مراقبت از سلامت روان، سلامت گوش،حلق، بيني و شنوايي، سلامت چشم و بينايي، مراقبت از سلامت پوست و مو، دستگاه گوارش، دستگاه اعصاب، سلامت كليه‌ها و دستگاه ادراري و تناسلي، مراقبت از بيماران مزمن تحت پوشش و علاوه براين، مشاوره سلامت باروري و تنظيم خانواده، انجام مراقبت‌هاي فوري پزشكي از جمله مراقبت‌هايي است كه پزشكان خانواده براي افراد تحت پوشش خود انجام مي‌دهند. طراحان پزشك خانواده، انجام معاينات دوره ای و پيگيری وضعيت سلامت مردم ، دسترسی آسان و شبانه روزی مرم به خدمات سطح اول، حذف پرداخت هزينه‌های اضافی درمان، بهره مندی يكسان افراد جامعه از سرانه سلامت ، برقراري نظام ارجاع وجلوگيري از مراجعه مكرر مردم به پزشكان مختلف و تشكيل پرونده سلامت را از ويژگي‌هاي پزشك خانواده مي‌دانند. افرادي كه پزشك خانواده دارند، در واقع يك مشاور امين و مطلع براي مشكلات پزشكي خود دارند. اجراي برنامه پزشک خانواده در بسياري از كشورها، سابقه ۷۰ ساله دارد. انگلستان، يكي از پيشگامان برنامه پزشك خانواده است و مهم‌ترين ركن نظام ارجاع در اين كشور پزشكان‌عمومي هستند. بيماران تماس‌زيادي با پزشكان متخصص ندارند و تنها وسيله مراجعه به اين دسته از پزشكان از طريق پزشكان‌عمومي است. در لندن ،هيچ فردی بدون مراجعه به پزشك‌عمومی، به پزشك متخصص مراجعه نمی‌كند. كانادا هم از اولين كشورهايي است كه سيستم همگاني مراقبت هاي بهداشتي و درماني را كه medicare ناميده مي‌شود، عرضه كرد .شيوه دسترسي از طريق پزشك خانواده و نظام ارجاع است. در آمريكا از سال ۱۹۶۹ بورد پزشك خانواده به رسميت شناخته شده و كشورهاي ديگري چون انگلستان، چين، ويتنام، تايلند، ژاپن، عربستان، فلسطين و ۶۰ كشور ديگر نيز چندي بعد با مدل آمريكايي آن به اين برنامه پيوستند. از دوروز پیش برخی از پزشکان خانواده در جیرفت به دلیل پرداخت نشدن حقوق و مزایای‌شان اعتراض و به نوعی اعتصاب کردند.یکی از پزشکان خانواده که در بخش مرکزی جیرفت است و نخواست نامش برده شود به«کاغذوطن»گفت:«سه ماه است که پزشکان خانواده روستایی در جنوب کرمان کارانه خود را دریافت نکرده‌اند و انگار این مشکل در کل کشور وجود دارد در سال ۹۷ هم یک ۳۰درصد کسری باقیمانده که هنوز با ما تسویه نشده است.»وی افزود:«تصمیم گرفتیم که دوروز در محل کارمان حاضر نشویم و دوروز را به اعتصاب گذراندیم یک روز در دانشگاه علوم پزشکی و روز بعد در معاونت آموزشی.»وی ادامه داد:«قول‌هایی به ما دادند که تا پایان مهرماه مقدار خیلی کمی از پول را به ما بدهند البته قول صددرصد ندادند و گفتند وضعیت مملکت خراب است و باید کژدار و مریز کنار بیاییم البته قرارداد ما با مرکز بهداشت است، رییس دانشگاه به تهران برای مذاکره در این رابطه رفتند تا مشکل را به نوعی حل کنند.»این پزشک تصریح کرد:«در جلسه روز قبل پزشکان خانواده شهرستان‌های جنوبی نیز حضور داشتند.»

عکس: اعتماد آنلاین

بعضی ها فکرمی کنند نباید درمحل کارشان حاضر شوند درحالی که به مردم تعهد دارند

محمودی رییس مرکز بهداشت جیرفت در این رابطه به خبرنگار«کاغذوطن»گفت:«این اتفاق در سطح جنوب کرمان و برخی از استان‌ها افتاد و شرایط فعلی که برخواسته از سیاست‌های ظالمانه خارج از کشور است مانند دیگر واحدهای صنفی این قشر را مانند سایر اقشار مورد اصابت خود قرار داده است مملکت را در بحث پرداخت‌های پزشکان خانواده با مشکل مواجه کرده

خانواده با مشکل مواجه کرده است.»وی افزود:«در دستور کار دانشگاه است که حقوق افراد را برحسب حکم کارگزینی، رسمی‌ها و طرحی‌ها پرداخت می‌کند اما قراردادی نیز به نام پزشک خانواده وجود دارد که پول را بیمه پرداخت می‌کند و تا زمانی که بیمه پولی به سیستم واریز نکند این قرارداد دوم را دانشگاه نمیتواندبپردازد در شرایط فعلی بحث بیمه طوری شده که وضعیت تحریم است و دفاع مقدس دومی و پزشکان هم قانع شدند و رییس دانشگاه هم حدود یک هفته است که به تهران و وزارتخانه رفتند و به همراهی آقایان کمالی‌پور وحمزه به دنبال حل این مشکل و دیگر طرح‌های نیمه‌کار جنوب و پول حوزه درمان تدبیر جدیدی پیدا کنند و هیچ کدام ازاین اتفاقات به کم کاری بیمه و مرکز بهداشت و ...ربط ندارد، دارند قوی ترین تدبیررا اجرا می‌کنند تاکم‌ترین تنش ایجاد نشود و پزشکان عزیز هم باید این مساله را بپذیرند .سال گذشته طرح تحول سلامت که یارانه زیادی از کشوروارد سیستمش شد همه فضاها را آرام نگه داشت تا اینکه وضعیت تحریم‌ها بیشتر شدف قدرت مدیریت را داریم اما نیاز به صبوربودن دوستان و درک معانی این چنینی دارد،

است.»وی افزود: «در دستور کار دانشگاه است که حقوق افراد را بر حسب حکم کارگزینی، رسمی‌ها و طرحی‌ها پرداخت می‌کند اما قراردادی نیز به نام پزشک خانواده وجود دارد که پول را بیمه پرداخت می‌کند و تا زمانی که بیمه پولی به سیستم واریز نکند این قرارداد دوم را دانشگاه نمیتواندبپردازد در شرایط فعلی بحث بیمه طوری شده که وضعیت تحریم است و دفاع مقدس دومی و پزشکان هم قانع شدند و رییس دانشگاه هم حدود یک هفته است که به تهران و وزارتخانه رفتند و به همراهی آقایان کمالی‌پور وحمزه به دنبال این هستند تا برای این مشکل و دیگر طرح‌های نیمه‌کار جنوب و حوزه درمان تدبیر جدیدی پیدا کنند و هیچ کدام ازاین اتفاقات به کم کاری بیمه و مرکز بهداشت و ...ربط ندارد، دارند قوی ترین تدبیر را اجرا می‌کنند تا کم‌ترین تنش ایجاد نشود و پزشکان عزیز هم باید این مساله را بپذیرند .سال گذشته طرح تحول سلامت که یارانه زیادی از کشور وارد سیستمش شد همه فضاها را آرام نگه داشت تا اینکه وضعیت تحریم‌ها بیشتر شدف قدرت مدیریت را داریم اما نیاز به صبور بودن دوستان و درک معانی این چنینی دارد، بعضی اتفاقات از سامانه بزرگتری از بیرون از کشور وارد می‌شود همانطور که رییس جمهور زمانی که قیمت رب گوجه زیاد می شود و نمی‌تواند کاری کند.اینها نیروی رسمی نیستند و سیستم علوم‌پزشکی را با هیچ صنفی نمی‌توانید مقایسه کنید. ما هزینه‌های عجیب و غریبی داریم دستگاه‌های لوکس و خدمات لاکچری داریم که هزینه‌بر هستند، ما ۲۴ساعته خدمات می‌دهیم و این اتفاقات در سطح جنوب وجود دارد اما چیزی نیست که برخی فکر کنند نباید در محل کارشان حاضر شوند ما در مقابل مردم یک تعهدی داریم و اگر این را اجرا کنند ما هم ناچار هستیم با همان تعهدات پیش برویم اینها فکر کردند این خبر فقط در اینجاست.»

این یک مشکل داخلی بود که حل شد

دکترخیرخواه معاون بهداشتی دانشگاه علوم پزشکی جیرفت به«کاغذوطن»گفت:«این بحث یک مساله داخلی بود که حل شد.»وی افزود:«متاسفانه برخی از دوستان پزشک دچار اشتباه و برداشت بدی در ارتباط با آقایان بیمه شده بودند که حل شد و معوقاتی هم وجود دارد در بحث کارانه‌شان که برخی از همکاران از مسیر بدی راهنمایی شده بودند.»

سلامت

معدوم‌سازی ۵ تن مواد غذایی فاسد در ۶ ماه نخست سال جاری

اصغر مکارم، گفت: طی ۶ ماه نخست سال جاری ۵ تن مواد غذایی فاسد و تاریخ گذشته در هفت شهرستان جنوب کرمان کشف و معدوم شده است.به گزارش خبرنگار خبرگزاری شبستان از کرمان جنوب، « اصغر مکارم » در جمع خبرنگاران، گفت: با توجه به اهمیت سلامت افراد جامعه نظارت بر سلامت مواد غذایی از مهمترین وظایف بهداشتی است و مردم نیز باید در این زمینه به مواردی مانند تاریخ مصرف، پروانه بهداشتی و غیره که نشان دهنده سلامت مواد غذایی هستند توجه ویژه داشته باشند.رئیس دانشگاه علوم پزشکی جیرفت، با اشاره به فعالیت ۷۳ کارشناس بهداشت محیط در حوزه دانشگاه علوم پزشکی جیرفت، افزود: این کارشناسان در راستای حفظ سلامت مردم منطقه از ابتدای سال جاری تاکنون بیش از ۱۲ هزارو ۷۶۰ بازدید از ۱۱ هزار و ۴۰۲ مرکز تهیه و توزیع مواد غذایی منطقه صورت گرفته است که در این بازدیدها پنج تن مواد غذایی فاسد و تاریخ گذشته کشف و معدوم شده است.از ابتدای امسال یک هزارو ۲۴۸ واحد متخلف در بازدیدهای کارشناسان بهداشت محیط جنوب کرمان به محاکم قضایی معرفی شد که چندین مرکز تهیه وتوزیع مواد غذایی هم تعطیل شدند.مکارم، بیان داشت: شهروندان در صورت مشاهده تخلفات بهداشتی می توانند شکایات خود را به سامانه فوریت های سلامت محیط و کار از طریق سامانه ۱۹۰ اعلام کنند.

هواشناسی

جنوب کرمان بارانی می شود

رییس مرکز پیش بینی اداره کل هواشناسی استان کرمان گفت: برای امروز رگبار پراکنده باران در نیمه جنوبی استان پیش‌بینی می‌شود. به گزارش خبرنگار گروه استان‌های باشگاه خبرنگاران جوان از کرمان، حمیده حبیبی رییس مرکز پیش بینی اداره کل هواشناسی استان کرمان با اشاره به اینکه آسمان استان صاف تا کمی ابری است، گفت: بارش باران در نیمه جنوبی استان پدیده غالب استان است.او افزود: در حالی که شهداد وجیرفت در ۲۴ ساعته گذشته با ۴۴ درجه سانتیگراد، گرم‌ترین روز را پشت سر گذاشته لاله زار با ۱۱ درجه سانتیگراد خنک‌ترین نقطه استان به ثبت رسیده است.رییس مرکز پیش‌بینی اداره کل هواشناسی استان کرمان حداقل دمای امروز شهر کرمان را ۱۴ درجه سانتیگراد اعلام و تصریح کرد: امروز دمای کرمان در گرم‌ترین ساعات به ۳۳ درجه سانتیگراد می‌رسد. رئیس مرکز پیش‌بینی هواشناسی استان کرمان بیان کرد: احتمال جاری شدن رواناب و طغیان برخی رودخانه‌های فصلی به‌واسطه شدت رگبار باران در برخی مناطق جنوبی طی چند روز آینده دور از انتظار نیست.

وی افزود: تغییرات محسوس دمایی را خواهیم داشت و تا اواخر هفته یکی دو درجه دما کاهش می‌یابد.

ارتش

راهبرد جمهوری اسلامی استقامت مقابل دشمنان است

ارشد نظامی آجا و فرمانده قرارگاه منطقه‌ای نیروی زمینی ارتش در جنوب شرق گفت: امروز راهبرد جمهوری اسلامی استقامت و مقاومت فعال خواهد بود و نمونه آن را در لبنان و یمن شاهد هستیم و با این محوریت موفق خواهیم شد که دشمنان، معاندین و استکبار جهانی را شکست دهیم. به گزارش ایرنا، امیر مهدی معماریاشی در آئین نکوداشت پیشکسوتان جهاد و مقاومت در دوران دفاع مقدس افزود: دوران دفاع مقدس از برجسته ترین نقاط تاریخ انقلاب اسلامی ایران به شمار می رود.وی تصریح کرد: حراست از مرزهای جمهوری اسلامی ایران و ارزش های پاک انقلاب اسلامی و تبعیت از رهبری نکات ارزشمندی است که از شهدا به یادگار مانده است. امیر معمار باشی خاطرنشان کرد: آموزه های دوران دفاع مقدس، موجب شدکه هشت سال دفاع مقدس برای ما به فرصت بزرگ باشد و شعار ما می توانیم را به منصه ظهور برسانیم.ارشد نظامی آجا گفت: ایران اسلامی درس گرفته از مدرسه دفاع مقدس است و امروز در کشور جوانان و نخبگانی که در دوران دفاع مقدس رشد یافتند، با تلاش و کوشش خود موجب رسیدن به قله خود کفایی و خوداتکایی در همه عرصه ها شده اند و اقتدار و ارتقای توان رزمی کشور یکی ازدستاوردهای دوران دفاع مقدس به شمار می رود.

خبر

برگزاری هفدهمین همایش سنگرسازان بی‌سنگر در جنوب

هفدهمین همایش سنگرسازان بی سنگر و همایش فرهنگ و مدیریت جهادی در جنوب کرمان برگزار شد. به گزارش خبرنگار گروه استان های باشگاه خبرنگاران جوان از کرمان سعیدبرخوری رییس سازمان جهاد کشاورزی جنوب کرمان در مراسم هفدهمین همایش سنگرسازان بی سنگر جنوب استان کرمان و همایش فرهنگ و مدیریت جهادی گفت: امروز به پاسداشت رشادت‌های جهادگران جنوب کرمان در دوران هشت سال دفاع مقدس و نیز ترویج فرهنگ و مدیریت جهادی، هفدهمین همایش سنگرسازان بی سنگر جنوب استان کرمان برگزار شد.او افزود: جهادگران با فرهنگ و مدیریت جهادی در مهندسی جنگ، شاهکار آفریدند و از پیشگامان عرصه جهاد در دوران دفاع مقدس بودند.برخوری با تاکید بر ترویج و نهادینه کردن فرهنگ و مدیریت جهادی بویژه در نسل جدید شاغل در مجموعه سازمان جهاد کشاورزی جنوب استان کرمان ابراز امیدواری کرد که این نسل با تاسی از الگوی مدیریت جهادی جهادگران دوران دفاع مقدس، می‌توانند در خدمت رسانی به کشاورزان این منطقه تلاش بیشتری کنند.در این همایش حجت الاسلام روح الله شاهمرادیان معاون فرهنگی و امور آموزشی نماینده، ولی فقیه در وزارت جهادکشاورزی گفت: منشا و خاستگاه فرهنگ و مدیریت جهادی، الهی و توحیدی بودن آن است.

افزایش دستفروشان ایرانی در کردستان عراق

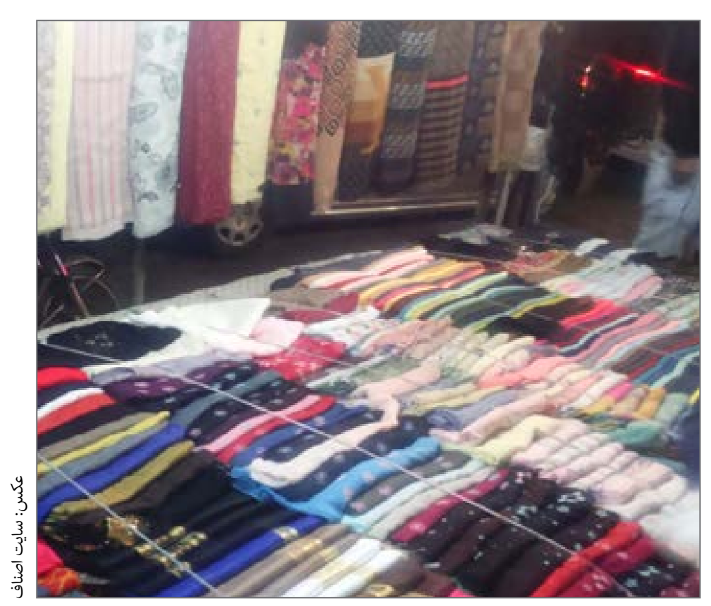
عکس: سایت اصناف

خبرگزاری ایلنا: عضو اتاق بازرگانی تهران گفت: پدیده‌ای که در چند ماه اخیر روند به شدت روند صعودی داشته حضور دستفروشان ایرانی در عراق بوده است. معمولا این افراد ماشین خود را که محل خواب و اقامت آنها نیز محسوب می‌شود کاپوتاژ کرده و با سفر به نقاط مختلف عراق به خصوص مناطق توریستی اقلیم کردستان، شروع به فروش اجناس مختلف می‌کنند. علی شریعتی در خصوص حضور نیروی کار ایرانی در عراق گفت: در اقلیم کردستان بیشتر مردم استان‌های غربی به خصوص کردهای آذربایجان غربی حضور دارند اما در سلیمانیه اهالی کردستان و کرمانشاه حضور پررنگ‌تری دارند. در قسمت جنوب عراق یا عرب نشین نیز ساکنان استان لرستان و خوزستان بیشتر هستند.وی ادامه داد: پدیده‌ای که در چند ماه اخیر روند به شدت روند صعودی داشته حضور دستفروشان ایرانی در عراق بوده است. معمولا این افراد ماشین خود را که محل خواب و اقامت آنها نیز محسوب می‌شود کاپوتاژ کرده و با سفر به نقاط مختلف عراق به خصوص مناطق توریستی اقلیم کردستان، شروع به فروش اجناس مختلف همچون صنایع دستی، آباژور، تابلوهای دیواری، لوازم جانبی موبایل می‌کنند و با توجه به افزایش روز افزون آنها به نظر می‌رسد که وضعیت درآمدی خوبی دارند.عضو اتاق بازرگانی تهران در خصوص وضعیت کارگرانی ایرانی گفت: در ماه‌های اخیر کارفرماهای این کشور تمایل کمتری به استخدام کارگر ساده ایرانی پیدا کردند که دلایل مختلفی دارد.وی ادامه داد: کارگر ساده باید یکسری حداقل‌ها را دارا باشد و آن تسلط بر زبان، آداب و فرهنگ اجتماعی، طرز برخورد مناسب با توریست‌ها و به خصوص خانم‌ها است که متاسفانه تعداد کمی از افرادی که به عنوان کارگر ساده از ایران به اقلیم رفته‌اند این شاخص را داشته‌اند. ضمن آنکه با هجوم افراد متقاضی کار، کارفرماهای عراقی افرادی که تحصیلات دانشگاهی دارند را در اولویت قرار می‌دهندچون اکثرا این افراد مشخصات فوق را دارا هستند.وی با انتقاد از عدم سازمان‌دهی مناسب این افراد گفت: اکنون کارگران بنگلادشی، فیلیپینی و اتیوپی که توانسته‌اند کارهای خدماتی را قبضه کنند علاوه بر اینکه به حداقل‌ها راضی هستند توسط شرکت‌ها و سازمان‌های دولتی کشور متبوع خود ساماندهی می‌شوند. به طور مثال مدیر یک هتل ترجیح می‌دهد با یک شرکت فیلیپینی یا بنگلادشی در خصوص استخدام کارگر قرارداد ببندد تا در خیابان‌ها به دنبال افرادی باشد که ضامن مشخصی ندارند. ضمن آنکه این کارگران شرکتی کاملا آموزش دیده هستند.شریعتی ادامه داد: اکنون حداقل حقوق یک کارگر ساده به همراه غذا و جای خواب ۵۰۰ دلار در ماه است. وی گفت: در کارهای تخصصی ساختمانی به طور کامل استاد کارهای ایرانی بازار را قبضه کرده‌اند به طور مثال یک گچ کار یا سنگ کار ایرانی حداقل روزی ۲۵ هزار دینار یا ۲۵۰ هزار تومان دریافت می‌کند که در صورت رونق کار ساختمانی در ایران باز هم چنین رقمی به یک اوستا کار پرداخت نمی‌شد.وی اظهار داشت: فروشندگان، مدیران مارکتینگ و کارمندان اکثرا سوری و ترک هستند اما در چند ماه اخیر خانم‌های ایرانی حضور پررنگی در اقلیم کردستان داشتند و توانستند در حوزه‌های مختلف از جمله امور کارمندی جای ثابتی پیدا کنند. وی در خصوص سوء استفاده از نیروی کار ایرانی گفت: با توجه به حضور گسترده نیروی کار ایرانی در این کشور لازم است سفارت ایران برای حمایت از این قشر تمهیدات ویژه‌ای اتخاذ کند. بحث صدور نیروی کار و ارز آوری آنها یک مبحث اقتصاد جهانی است و کشورهایی که نیروی مازاد دارند یا اسیر رکود هستند با استفاده از این ظرفیت علاوه بر ارزآوری برای خود با پشتیبانی از این افراد، زندگی بهتری برای آنها به وجود آورده‌اند.وی تاکید کرد: اکنون بیش از همه وجود چندین مشاور در سفارت و کنسولگری‌های ایران در عراق لازم است زیرا موارد متعددی از سوء استفاده از کارگران ایرانی هر روز گزارش می‌شود. به طور مثال کارفرماهای ایرانی با سوء استفاده از احساسات مذهبی به کارگران رقم پایین‌تری پرداخت می‌کنند و در ازای آن برای آنها هر روز سرویس زیارت کربلا یا نجف می‌گذارند.

ویزیت رایگان سالمندان در اورژانس‌های دانشگاه علوم پزشکی جیرفت

دکتر علی سالاری مقدم، گفت: امروز هفتم مهر به مناسبت هفته جهانی سالمند ویزیت و بستری سالمندان در اورژانس های دانشگاه علوم پزشکی جیرفت به صورت رایگان انجام می‌شود.به گزارش خبرنگار خبرگزاری شبستان از کرمان جنوب، پیش از ظهر دیروز معاون درمانی دانشگاه علوم پزشکی جیرفت فرماندار این شهرستان در راستای پاسداشت مقام سالمند از بیماران سالمند بستری در بیمارستان امام خمینی جیرفت عیادت کردند.دکتر « علی سالاری مقدم » در حاشیه این دیدار، گفت: امروز هفتم مهر به مناسبت هفته جهانی سالمند ویزیت و بستری سالمندان در اورژانس های دانشگاه علوم پزشکی جیرفت به صورت رایگان انجام می شود.معاون درمانی دانشگاه علوم پزشکی جیرفت، ابراز داشت: سالمندان در دین ما از جایگاه ویژه ای برخوردار هستند و رعایت حقوق آنها در جامعه ضروری است، تاکید بر کرامت سالمندان در اسلام و توجه به نیازهای مادی و معنوی این قشر همواره مد نظر بوده است. رعایت تغذیه سالم و داشتن فعالیت بدنی مناسب موجب ایجاد آرامش، کاهش اضطراب و افزایش اعتماد به نفس و حس شادابی و رضایتمندی در سالمندان است.

روزنامه های دیروز

سراسری

روزنامه **پیام ما**

این روزنامه از مرگ همه موجودات زنده در رودخانه‌های شمال کشور خبر داده است.

محیط‌زیست

دستگیری شکارچی ۴ قطعه تیهو درجیرفت

محسن کردستانی، گفت: ماموریـن یگان حفاظت محیط زیست شهرستان جیرفت حین گشت‌زنی در مناطق و عرصه‌های طبیعی شهرستان در بخش اسفندقه موفق به دستگیری ۴ شکارچی متخلف شدند.« محسن کردستانی » در گفت وگو با خبرنگار خبرگزاری شبستان از کرمان جنوب، گفت: در تاریخ (۶ مهر) سال جاری مامورین یگان حفاظت محیط زیست شهرستان جیرفت حین گشت‌زنی در مناطق و عرصه‌های طبیعی شهرستان در بخش اسفندقه موفق به دستگیری ۴ شکارچی متخلف شدند.

رییس اداره حفاظت محیط زیست شهرستان جیرفت، افزود: در پی دستگیری این شکارچیان از یک نفر از آنها ۴ قطعه تیهو به همراه یک قبضه اسلحه شکار ۲ لول و مقداری فشنگ کشف و ضبط شد.وی، ابراز داشت: ۳ نفر دیگر خوشبختانه قبل از ارتکاب جرم در شکارگاه دستگیر شدند که ۳ قبضه اسلحه به همراه داشتند و از صید و شکار غیرمجاز جلوگیری به عمل آمد. مراتب پس از تشکیل چهار پرونده جداگانه جهت سیر مراحل قانونی به مراجع قضایی تحویل شد. اگر چه این موارد در دادگاه رسیدگی و متخلفان ناگزیر به پرداخت خسارت هستند اما ضرر و زیان ناشی از خسارات وارده ناشی از صید و شکار به محیط زیست به هیچ وجه قابل جبران نیست.

سهام عدالت

واریز ۱۷۵ هزار تومان سود سهام عدالت

به مشمولانی که مددجوی کمیته امداد حضرت امام خمینی (ره) و یا تحت پوشش سازمان بهزیستی کشور بوده و از تخفیف ۵۰ درصدی برخوردار شده‌اند مبلغ ۱۷۵ هزار تومان سود سهام عدالت پرداخت می‌شود. شعارسال: در اجرای وظیفه ابلاغی به سازمان خصوصی‌سازی از سوی شورای عالی اجرای سیاست‌های کلی اصل (۴۴) مبنی بر دریافت سود سهام عدالت از شرکت‌های سرمایه پذیر و واریز آن به حساب مشمولین، همچنین پیرو تأکید رئیس جمهوری و وزیر امور اقتصادی و دارایی مبنی بر پرداخت به موقع و سریع این مبالغ، پرداخت سود مشمولین سهام عدالت مربوط به عملکرد سال ۱۳۹۶ شرکت‌های سرمایه پذیر، از روز پنج شنبه اول آذر ۱۳۹۷ آغاز می‌شود. در این مرحله به مشمولانی که مددجوی کمیته امداد حضرت امام خمینی (ره) و یا تحت پوشش سازمان بهزیستی کشور بوده و از تخفیف ۵۰ درصدی برخوردار شده اند مبلغ ۱۷۵ هزار تومان سود سهام پرداخت می شود. این مبلغ پرداختی در یک نوبت به حساب بانکی مشمولین که در سامانه سهام عدالت به نشانی WWW.samanese.ir اعلام کرده‌اند به طور یکجا و به حساب شخصی همان سهامدار واریز خواهد شد.

همسان‌سازی حقوق بازنشستگان با صندوقی ورشکسته

عکس: عصرخبر

برای بازنشستگان کشوری با صندوقی ورشکسته و وابسته به بودجه عمومی، همسان‌سازی انجام می‌شود اما بازنشستگان تامین اجتماعی با در بسته مواجه می‌شوند.رییس کانون بازنشستگان تهران اجرای همسان‌سازی حقوق بازنشستگان را خواسته اول بازنشستگان از دولت، وزارت کار و سازمان تامین اجتماعی دانست و گفت: وعده و وعید دردی از بازنشستگان دوا نمی‌کند.علی دهقان کیا درگفت‌وگو با خبرنگار عصرخبر افزود: جالب است که برای بازنشستگان کشوري با صندوقی ورشکسته و وابسته به بودجه عمومي،همسان‌سازی انجام می‌شود اما بازنشستگان تامین اجتماعي با در بسته مواجه مي شوند. ي تصریح کرد: ۳ میلیون و ۲۰۰ هزار بازنشسته تامین اجتماعي در کشور وجود دارد که حدود ۸۰۰ هزار نفر از آنان در استان تهران و ۵۰۰ هزارنفر در شهر تهران مستقر هستند بنابراین رضایت خاطر این تعداد از افراد با احتساب افراد تحت تکفل آنها بسیار بیشتر از ۳ میلیون نفر مي باشد و براي مسوولان و دولتمردان اعتبار و محبوبیت مي آورد.وي با اشاره به بدهي۲۵۰ هزار میلیارد توماني دولت به سازمان تامین اجتماعي اظهار داشت: در ادوار گذشته مجلس قانون‌هایی تصویب شد که بار مالي ماهانه آن براي سازمان تامین اجتماعي ۳۲۰۰ میلیارد تومان است بدون این که منابع مالي درست و قابل وصولي براي تامين اجتماعي در نظر گرفته شود که از جمله آن مي‌توان به ماده ۱۰ قانون نوسازي صنايع ،بيمه كارگران ساختماني و.... اشاره کرد.دهقان کیا تاکید کرد: طبق برنامه ششم توسعه ،دولت نباید تعهد جديدي براي سازمان تامين اجتماعي ايجاد كند.به گزارش عصر خبر ، پیش از این در خرداد ماه سال جاري مسوولان سازمان تامين اجتماعی اظهار داشتند که مدل همسان سازی حقوق بازنشستگان را طراحی و ارائه کرده‌اند و به همین منظور کار انجام طرح همسان‌سازی حقوق بازنشستگان در سازمان تامین اجتماعی انجام شده است و باید در دولت مراحل بعدی آن طی شود و منابع مالی آن ۱۲ هزار میلیارد تومان برای سال اول از سوی دولت تامین شود.

از سویی دیگر محمد شریعتمداري وزير تعاون، كار و رفاه اجتماعی در حاشیه جلسه هیات دولت در سیزدهم شهریور سال جاری در جمع خبرنگاران گفت: همسان سازی حقوق بازنشستگان لازم و ضروری است و دولت مکلف به انجام آن است و به محض اینکه بودجه آن توسط سازمان برنامه و بودجه و خزانه‌داری کل پرداخت شود با جدیت اهتمام می‌کنیم.

وی تاکید کرد: حق با بازنشستگان کشور است و امر همسان‌سازی لازم و ضروری است.

مصطفي سالاري مدير عامل سازمان تامين اجتماعي نيز بيست و هشتم شهريور ماه در شوراي اداري استان كرمانشاه همسان‌سازي حقوق بازنشستگان تامين اجتماعي را منوط به تامين منابع دانست و گفت: در اين زمينه قانون برنامه ششم توسعه ما را ملزوم به اجراي اين موضوع كرده اما اين كار مشروط به تامين منابع لازم است.

بايد منتظر ماند و ديد كه درلايحه بودجه سال ۹۹ کل کشور كه به گفته رييس سازمان برنامه و بودجه در ۱۵ آذرماه تقديم مجلس خواهد شد چه ميزان اعتبار براي همسان سازي حقوق بازنشستگان تامين اجتماعي پيش بيني و ديده خواهد شد و آيا دولت حسن روحاني فقط به بازنشستگان كشوري و لشكري بودجه اختصاص خواهد داد يا اين كه بازنشستگان تامين اجتماعي هم مي‌توانند اميد به اجراي همسان‌سازي حقوق داشته باشند.

آگهی حصروراثت
آقای رضا حسن‌زاده موروئی فرزند علی دارای شناسنامه ۵۵۵۹ بشرح دادخواست شماره ۹۸/۶۰۰۲۹۷ مورخ ۹۸/۶/۳۱ توضیح داده شادروان علی حسن زاده موروئی فرزند عزیزالله به شناسنامه ۱۵ در تاریخ ۱۳۹۸/۲/۱۷ در شهر زرند حوب سته و وراثت منحصر حین الفوت وی عبارتند از:
۱ – مهدیه حسن زاده موروئی فرزند علی به شماره ملی ۳۰۹۰۸۲۰۸۱۱ متولد ۱۳۶۱ فرزند متوفی
۲ – سمیه حسن زاده موروئی فرزند علی به شماره ملی ۳۰۹۰۸۶۶۴۳۹ متولد ۱۳۶۳ فرزند متوفی
۳ – رسول حسن زاده موروئی فرزند علی به شماره ملی ۳۰۹۱۴۶۸۶۶۶ متولد ۱۳۶۷ فرزند متوفی
۵ – صدیقه علی مومنی زرندی فرزند علی به شماره ملی ۳۰۹۰۵۷۶۶۵۱ متولد ۱۳۴۴ همسر متوفی
۶ – فریبا جعفری نژاد جرجافکی فرزند علی به شماره ملی ۳۰۹۰۵۴۳۳۳۸ متولد ۱۳۴۰ همسر متوفی
لذا مراتب یک نوبت در روزنامه های کثیرالانتشار محلی آگهی می شود چنانچه کسی اعتراض دارد یا وصیت نامه ای از متوفی نزد اشخاصی باشد ظرف مدت یک ماه از نشر آگهی به شورای حل اختلاف تقدیم دارد والا گواهی صادر خواهد شد و هر وصیتنامه ای جز رسمی و سری که بعد از این موعد ابراز شود از درجه اعتبار ساقط است.م/الف۳۰۴

اداره کل ثبت اسناد و املاک استان کرمان
اداره ثبت اسناد و املاک حوزه ثبت ملک گلباف
هیات موضوع قانون تعیین تکلیف وضعیت ثبتی اراضی و ساختمانهای فاقد سند رسمی
آگهی موضوع ماده ۳ قانون و ماده ۱۳ آئین نامه قانون تعیین تکلیف وضعیت ثبتی و اراضی و ساختمانهای فاقد سند رسمی - برابر رای شماره ۱۳۹۸۶۰۳۱۹۰۶۲۰۰۰۴۳۵ مورخ ۹۸/۷/۱ هیات اول موضوع قانون تعیین تکلیف وضعیت ثبتی اراضی و ساختمانهای فاقد سند رسمی مستقر در واحد ثبتی حوزه ثبت ملک گلباف تصرفات مالکانه بلامعارض متقاضی خانم کبری مهدی زاده فرزند فتح الله بشماره شناسنامه ۷۷ صادره از گلباف در یک باب خانه و باغچه به مساحت ۹۹۱/۲۵ متر مربع پلاک ۱۳ فرعی از ۶۴۹-اصلی مفروز و مجزی شده از پلاک ۶۴۹-اصلی...

روزنامه کاغذ وطن
اجتماعی، فرهنگی، سیاسی، اقتصادی
روزنامه صبح پهناورترین استان ایران

دوشنبه ۸ مهر ۱۳۹۸ ■ سال سوم ■ شماره پیاپی ۵۸۵

پیش چاپ و چاپ: مهدوی(۰۳۴۳۲۱۳۴۸۳۸)

روزنامه اجتماعی، فرهنگی، سیاسی، اقتصادی استان کرمان
صاحب امتیاز: موسسه مطبوعاتی پیام آوران
مدیر مسئول:روح الله خدیشی
زیر نظر شورای نویسندگان

نشانی کرمان: خیابان شهید بهشتی، کوچه شماره ۱۰، نبش شرقی ۲
نشانی جیرفت: خیابان مسجد جامع کوچه بن‌بست نرسیده بیمه مرکزی ایران اولین ساختمان، سمت چپ طبقه اول

جیرفت: ۰۹۱۳۱۴۸۸۶۸۴ ۰۳۴ -۴۳۲۱۳۶۸۴-۸۵
تلفنخانه کرمان: ۰۳۴-۳۲۴۸۷۴۷۷
سامانه ی پیامکی: ۱۰۰۰۳۴۳۲۱۱۷۸۳۴ نمابر: ۰۲۱-۸۹۷۷۶۵۴۷

ایمیل تحریریه: kaghazevatan@gmail.com
ایمیل سازمان آگهی ها: kaghazevatan.adv@gmail.com

مدیر اجرایی: حمید باقری
مدیر داخلی: سمیه خدیشی
تحریریه: الهام پی پَر
گرافیک: فاطمه خواجویی
صفحه آرایی: ندا صفاریان
روابط عمومی: شیوا کرمی
عکس: یاسر خدیشی
جامعه: راضیه زنگی‌آبادی
توزیع: اصغر صانعی

نظرات نویسندگان دیدگاه شخصی آنان بوده و لزوما دیدگاه روزنامه نیست .

نیترات مرگ را جلو می اندازد

به گفته پژوهشگران، نیتریت از طریق ترکیب با یک نوع اسید آمینه در سیستم گوارشی بدن، ماده سرطان زای نیتروزآمین را تولید می‌کند

فاطمه کریم‌آبادی
خبرنگار/کاغذ وطن

نیترات از تجزیه نیتروژن به وجود می‌آید. نیتروژن نیتراته برای گیاهان سمی نیست و برای سوخت و ساز آنها ضروری است. براساس تحقیقات، مصرف بیش از حد کودهای نیتروژنه باعث افزایش غلظت نیترات در اندام‌های قابل مصرف محصولات زراعی به خصوص سبزی‌ها می‌شود که به آن آلودگی نیتراتی می گویند. بیشتر نیترات مصرفی انسان، از راه آب آشامیدنی، گوشت‌های فرآوری شده و سبزیجات وارد بدن می‌شود. مصرف نیترات برای انسان، بیش از حد مجاز ۷/۳ میلی گرم به ازای هر کیلوگرم وزن، مضر است. به طوری که باعث سرطان معده در بزرگسالان و سندرم کودک آبی در نوزادان می‌شود. افزایش درصد هموگلوبین در افراد بزرگسال عوارضی مانند کم خونی و سیانوز(آبی شدن رنگ پوست) را به همراه دارد. گزارش حاضر به بررسی وجود نیترات در گیاهان، فرآوری‌های گوشتی و آب، پیامدهای نیترات در گیاهان و در بدن انسان و در نهایت مقدار استاندارد دریافت نیترات برای انسان می پردازد.

نیترات از کجا می‌آید؟

نیتروژن از مواد ضروری سوخت و ساز در گیاهان است. برای ساخت مواد ژنتیکی مثل دی ان ای (DNA)، آر ان ای (RNA)، ویتامین‌ها و آنزیم‌ها لازم است. فعالیت‌های میکروبی خاک، نیتروژن را به آمونیاک، نیترات و نیتریت تبدیل می‌کنند تا جذب آن برای گیاه راحت تر باشد. از اجزای ضروری خاک و گیاهان محسوب می‌شود.

سدیم نیترات و به ویژه سدیم نیتریت به عنوان ترکیبات نگهدارنده در فرمول‌های عمل آوری فرآورده‌های گوشتی مثل سوسیس و کالباس استفاده می‌شوند. حد مجاز این ترکیبات برای استفاده از فرآورده‌های گوشتی برابر ۱۲۰ پی پی ام اعلام شده است.

نیترات چگونه وارد آب می‌شود؟

یون نیترات، هنگام عبور آب از زمین، وارد آب آشامیدنی می‌شود. به علاوه از طریق تجمع زباله‌های شهری و صنعتی، وارد آب های زیرزمینی می شود. تجمع کود حیوانی و شیمیایی نیز نیترات را روانه آب‌های زیرزمینی می‌کند. تحقیقات نشان می‌دهد در مناطقی که دفع فاضلاب به صورت سنتی و از طریق چاه‌های فاضلاب انجام می‌شود، میزان نیترات موجود در آب بسیار بالاست. این امر به دلیل نفوذ فاضلاب به سفره‌های آب زیرزمینی است. نیترات به سه روش از آب حذف می‌شود: تقطیر، اسمز معکوس و تبادل یونی.

طبق رهنمودهای سازمان بهداشت جهانی و سازمان استاندارد و تحقیقات صنعتی ایران حداکثر مجاز یون نیترات در آب آشامیدنی بر حسب نیتروژن برابر ۱۰ میلی گرم بر لیتر است. از آن جایی که در آب به صورت محلول است، روش‌های معمول تصفیه آب، قادر به حذف آن نیستند.

پیامدهای منفی نیترات در گیاهان چیست؟

طبق تحقیقات صورت گرفته، حدود ۸۰ درصد از نیتراتی که وارد بدن انسان می‌شود، از طریق سبزی‌ها و میوه‌ها است. آلودگی گیاهان به نیترات زمانی اتفاق می‌افتد که آنها بیش از حد نیاز خود، آن را جذب می‌کنند. نبود شیوه علمی تغذیه گیاهان کشاورزی و فقدان تمهیدات استفاده از کودها براساس تحقیقات علمی، باعث سوء تغذیه گیاهان می‌شود. همچنین اگر میزان کود نیتروژنی را از ۹۰ به ۱۲۰ کیلوگرم در هکتار برسانیم، آنگاه مقدار نیترات در سیب زمینی پنج بار بیش از میزان مطوب آن خواهد بود.

به علاوه افزایش نیترات باعث تجمع اگزالات در سبزی‌های برگی مانند اسفناج می‌شود، این ماده با عناصر معدنی زیادی مانند کلسیم، آهن، منزیم و مس، نمک‌های نامحلول اگزالات را تشکیل می‌دهد.

وجود بیماری‌ها از عوارض نیترات در بدن انسان است

نیترات پس از ورود به بدن، در سیستم گوارشی تبدیل به نیتریت می‌شود. به گفته پژوهشگران، نیتریت از طریق ترکیب با یک نوع اسید آمینه در سیستم گوارشی بدن، ماده سرطان زای نیتروزآمین را تولید می‌کند. این ماده، خطر ابتلا به سرطان معده را افزایش می‌دهد. برخی محققان در کشورهای انگلستان، کلمبیا، ژاپن، دانمارک، مجارستان و ایتالیا دریافت بالای نیترات در بدن را با ابتلا به سرطان دستگاه گوارش مرتبط دانسته اند. برخی نیز آن را رد کرده‌اند.

نیترات پس از ورود به بدن، در سیستم گوارشی تبدیل به نیتریت می‌شود. به گفته پژوهشگران، نیتریت از طریق ترکیب با یک نوع اسید آمینه در سیستم گوارشی بدن، ماده سرطان زای نیتروزآمین را تولید می‌کند. این ماده، خطر ابتلا به سرطان معده را افزایش می‌دهد. برخی محققان در کشورهای انگلستان، کلمبیا، ژاپن، دانمارک، مجارستان و ایتالیا دریافت بالای نیترات در بدن را با ابتلا به سرطان دستگاه گوارش مرتبط دانسته اند. برخی نیز آن را رد کرده‌اند.

به علاوه نیتریت در خون، هموگلوبین را به متهموگلوبین تبدیل می‌کند. از نظر کلینیکی، زمانی که غلظت متهموگلوبین در هر دسی لیتر خون به یک و نیم گرم برسد، عوارض کم خونی و سیانوز در فرد ایجاد می‌شود. این ماده باعث بیماری متهوگلوبینمیا یا کمبود اکسیژن و یا سندرم کودک آبی در نوزادان می‌شود.

اگر این بیماری در نوزادان شدید باشد، در نهایت منجر به خفگی و مرگ نوزاد خواهد شد. نوزادان در سه ماه نخست تولد بیشتر در معرض ابتلا به متهموگلوبینمیا هستند اما احتمال ابتلای سایر افراد به این بیماری هم وجود دارد.

از طرفی با افزایش نیترات در گیاه، نمک‌های نامحلول اگزالات ایجاد می‌شوند که موجب بروز کمبود عناصر کلسیم، آهن، منیزیم و مس در بدن می‌شود. همچنین خطر تشکیل سنگ‌های کلیه را افزایش می‌دهد.

بدن انسان چه میزان به نیترات نیاز دارد؟

در ایران هیچ‌گونه استانداردی در این زمینه ارائه نشده است. اما سازمان جهانی بهداشت و کمیته علمی اتحادیه اروپا مقدار مجاز دریافت روزانه نیترات از طریق مواد غذایی و آب را بین ۰ تا سه و هفت دهم میلی گرم به ازای هر کیلوگرم وزن بدن در روز اعلام کرده است. به عنوان مثال فردی که ۶۳ کیلو وزن دارد در بالاترین میزان می‌تواند ۲۳۳ میلی گرم نیترات را روزانه دریافت کند.

در تحقیقی که توسط پژوهش‌گران دانشگاه علوم پزشکی تبریز در شهرهای ورزقان و پارس آباد انجام شد. میزان دریافت روزانه نیترات در هر ۲ شهر بسیار بالاتر از حد مجاز بود. یعنی بدن یک فرد ۷۰ کیلوگرمی، ۵۹۷ و نیم میلی گرم در روز دریافت می‌کرده است. یعنی ۲ و نیم برابر مقدار مجاز.

عکس: ایسنا

اجرای ۷۵ درصد خط لوله انتقال آب خلیج‌فارس تا سرچشمه

عکس: ایرنا

نماینده مردم رفسنجان و انار در مجلس شورای اسلامی از اجرای ۷۵ درصد خط لوله انتقال آب خلیج‌فارس تا سرچشمه رفسنجان خبر داد و گفت: اگر به ۸۴ درصد برسد آب به سرچشمه خواهد رسید.

احمد انارکی‌محمدی ظهر امروز شش مهرماه در جلسه شورای اداری شهرستان رفسنجان اظهار کرد: امروز شاهد انگشت اتهام اروپایی‌ها به سمت آمریکا هستیم و نکته مهم این است که اروپا به حرف ما در خصوص آمریکا رسید.

وی افزود: علی‌رغم تحریم‌هایی که بر کشورمان روا داشته شده اما امنیت این کشور امروز موجب شده از کشورهای زیادی برای سرمایه‌گذاری در ایران حضور یابند و هفته گذشته یک تیم از تجار اروپایی میهمان رفسنجان بود و باغات و مراکز فرآوری پسته ما را بازدید کردند.

نماینده مردم رفسنجان و انار در مجلس شورای اسلامی با اشاره به حضور دو وزیر میراث فرهنگی و گردشگری و صنعت، معدن و تجارت در روز گذشته در استان کرمان و دستاوردهای آن برای استان، ادامه داد: شهرستان رفسنجان درزمینه گردشگری ظرفیت بالایی دارد و بزرگترین خانه خشتی جهان مسائل و مشکلاتش به‌زودی برطرف می‌شود.

وی وجود آثار و بناهایی را ذکر کرد که به آن اهمیتی داده نمی‌شود و افزود: به همین آثار در کشورهای مختلف بهاداده می‌شود که ثروت زیادی را برای آن کشور دارد.

انارکی‌محمدی خاطرنشان کرد: یک گردشگر زیارتی ۴۰۰ دلار، یک گردشگر توریستی یک هزار و ۴۰۰ دلار و یک گردشگر توریست درمانی دو هزار و ۴۰۰ دلار ارزآوری دارد بنابراین باید در رونق صنعت گردشگری تلاش کنیم.

نماینده مردم رفسنجان و انار در مجلس در خصوص انتقال آب از خلیج‌فارس توضیح داد: یکی از سه آب‌شیرین‌کن تا ۷۵ درصد به مرحله اجرا رسیده و لوله تا سیرجان به میزان ۹۱ درصد اجراشده است.

عضو کمیسیون اقتصادی مجلس شورای اسلامی بیان کرد: سه، چهار درصد دیگر خط لوله اجرا شود آب به گل گهر می‌رسد، همچنین خط لوله تا ۷۵ درصد به سرچشمه رسیده که اگر به ۸۴ درصد برسد آب به سرچشمه می‌رسد چون حتماً نیاز نیست به ۱۰۰ درصد برسد.

وی بابیان اینکه از خط سرچشمه تا اردکان یزد هم ۴۶ درصد انجام شده و با شرایطی که دارد کار خوب پیش می‌رود عنوان کرد: طبق تعهدی که از وزارت نیرو گرفتیم قرار است آب شرب مردم را از این طریق خریداری کنند و مازاد آن برای صنعت استفاده شود.

افزایش شیرهای هیدرانت شهر کرمان به ۱۴۱ مورد

کرمان - معاون خدمات شهری شهردار کرمان از برگزاری بیش از ۱۷ مانور آتش نشانی و امداد و نجات با همکاری سایر دستگاه‌های امدادرسان در شهر کرمان خبر داد.

مهدی نیکویی در گفتگو با خبرنگار مهر با اشاره به برگزاری بیش از ۱۷ مانور آتش نشانی و امداد و نجات اظهار کرد: این مانورها با همکاری سایر دستگاه‌های امدادرسان ازجمله اورژانس، هلال احمر و نیروی انتظامی در شهر کرمان انجام و برای آموزش دانش‌آموزان و افزایش توانایی کارکنان آتش‌نشانی، ۳۸ مانور هم در مدارس برگزار شده است.

وی افزود: برای پرسنل آتش نشانی نیز آموزش‌هایی به‌طور ماهانه برگزار می شود که از اساتید خارج استان، برای افزایش توان نیروهای آتش‌نشانی بهره می‌بریم.

وی در بخش دیگری از صحبت های خود به برگزاری مانورهای غافلگیرانه با هدف بررسی و ارزیابی توان و سرعت عمل و حضور آتش نشانان در محل حادثه خبر داد و گفت: برگزاری اینگونه مانورها در طول سال ادامه دارد.

معاون خدمات شهری شهردار کرمان در ادامه گفت: در این راستا هفته گذشته طی تماسی، وقوع حادثه حریق در اداره کل زندان به سازمان آتش نشانی کرمان اعلام شد که خوشبختانه آتش نشان در کمتر از چهار دقیقه خود را به محل رساندند که رضایت مسولان مجموعه زندان و مدیران حاضر در مجموعه از جمله شهردار کرمان را در پی داشت.

نیکویی ادامه داد: انتشار پیام‌های مربوط به ایمنی و پیشگیری از حوادث در فضای مجازی، نشریات و خبرگزاری‌ها برای ارتقای فرهنگ ایمنی شهروندان، از دیگر اقدامات است.

وی افزود: نصب شیرهای برداشت آب آتش‌نشانی هیدرانت در نقاط مختلف شهر نیز به ۱۴۱ مورد رسیده و برای افزایش این شیرها در حال برنامه‌ریزی هستیم .

وی از برنامه‌ریزی برای ارتقای آمادگی جسمانی نیروها خبر داد و گفت: برنامه‌های مختلف ورزشی برای پرسنل آتش نشانی برنامه‌ریزی می‌کنیم که در مسابقات عملیاتی ورزشی آتش‌نشانان سراسر کشور که در شهر یزد برگزار شد، آتش‌نشانی کرمان مقام سوم را کسب کرد؛ در مسابقات عملیاتی استان هم مقام اول را به‌دست آوردیم.

وی افزود: هم‌چنین تیم‌های آتش‌نشانی شهرداری در مسابقات طناب‌کشی شهرداری مقام اول و در مسابقات فوتسال هم مقام سوم را کسب کردند.

□ آوای محلی
شعرها زیرنظر کیوان براهام

مو مِنَت گاه و بیگاهُم کَشیده
بِخاطِر چِشمُنِت خاهُم کَشیده
تو روتی و مونَم بودُم دِلیکین
بَسی پُشتِ سَرت آهُم کَشیده

شاعر: اسماعیل جلائی

دُهُل و سازیی سَر یو بیاری
لباس و ساعتِ سیکو بیاری
دِلُم واشِن کَطالی هَم بِبَندُم
پَسینِ عَیشِ مو بِرنو بیاری

شاعر: اسماعیل جلائی

دِلا تو تَنگِ تهنایی رِمُنتی
به دار غُربِ دلتنگی کِشُنتی
از و هَنگُم کُتوکُم سوت کوره
که پای کودُمِت کُردی نِخُنتی

شاعر: رضامیرشکاری

اَپوشیدی بلوچی باو چه جونر
به هر بُهنه همیشه در دُکُنَر
مو هم خیلی تَکادو داشتم آتی
و باواش خیلی ور مو بدگُمونَر

شاعر: فرخ فتحی رئیسی

دراجِ پار، امسال پیر بوده
صدای چهچه ای دلگیر بوده
بزن بارش که تا شیلت بدیده
نگون وبشی هلیل زنجیر بوده

شاعر: سهراب براهام

به دنبال ثابت بودن قیمت‌های بلیط اتوبوس در اربعین حسینی هستیم

"سید علی حاج سید علیخانی" عصر امروز شش مهرماه در جلسه ستاد استانی اربعین حسینی در کرمان اظهار کرد: سال گذشته ۲۴ هزار نفر مسافر با اتوبوس به مرز حمل کرده‌ایم که ۵۷۹ سفر به شلمچه و ۸۶ سفر به مرز مهران صورت گرفته است.

وی با اشاره به اینکه سال قبل با برنامه ریزی، سفرهای اربعین و سفرهای روتین را انجام دادیم، افزود: پیش بینی شده در صورتی که امسال تا ۲۵ درصد افزایش مسافر داشته باشیم، بتوانیم با برنامه ریزی سفرهای اربعین و روتین را به خوبی انجام دهیم .

سید علیخانی در ادامه تصریح کرد: در سال گذشته از ابتدای ما محرم تا ۲۷ محرم ۶۰ سفر به خوزستان و ۴۰ سفر به ایلام داشته‌ایم اما امسال ۱۲۵ مورد به خوزستان و ۲۷۶ به ایلام که نشان می‌دهد تعداد مسافر در بازه زمانی ذکرشده سه برابر شده است و با این وضعیت ممکن است سفرهای روتین با مشکل مواجه شده و سفرهای داخلی را کاهش بدهیم.

مدیرکل راهداری و حمل‌ونقل جاده‌ای استان کرمان با اشاره به اینکه با توجه به تاکید سازمان راهداری کشور، سفرهای اتوبوسی به خارج از مرز امسال محدودیت خواهد داشت، بیان کرد: در بحث قیمت نسبت به ابتدای سال که ۱۳۵ هزار تومان اتوبوس‌های لوکس و ۲۴۵ هزار تومان "VIP" بوده افزایش قیمت نداشته‌ایم و کنترل می‌کنیم. اما اگر بتوانیم نرخ ثابت داشته باشیم بهتر است. ضمن اینکه نرخ حمل مسافر شناور و بر اساس عرضه و تقاضا است."سید علی حاج سید علیخانی" عصر امروز شش مهرماه در جلسه ستاد استانی اربعین حسینی در کرمان اظهار کرد: سال گذشته ۲۴ هزار نفر مسافر با اتوبوس به مرز حمل کرده‌ایم که ۵۷۹ سفر به شلمچه و ۸۶ سفر به مرز مهران صورت گرفته است.

وی با اشاره به اینکه سال قبل با برنامه‌ریزی، سفرهای اربعین و سفرهای روتین را انجام دادیم، افزود: پیش‌بینی‌شده درصورتی‌که امسال تا ۲۵ درصد افزایش مسافر داشته باشیم، بتوانیم با برنامه‌ریزی سفرهای اربعین و روتین را به خوبی انجام دهیم.

سید علیخانی در ادامه تصریح کرد: در سال گذشته از ابتدای ما محرم تا ۲۷ محرم ۶۰ سفر به خوزستان و ۴۰ سفر به ایلام داشته‌ایم اما امسال ۱۲۵ مورد به خوزستان و ۲۷۶ به ایلام که نشان می‌دهد تعداد مسافر در بازه زمانی ذکرشده سه برابر شده است و با این وضعیت ممکن است سفرهای روتین با مشکل مواجه شده و سفرهای داخلی را کاهش بدهیم.

وی افزود: نصب شیرهای برداشت آب آتش‌نشانی هیدرانت در نقاط مختلف شهر نیز به ۱۴۱ مورد رسیده و برای افزایش این شیرها در حال برنامه‌ریزی هستیم .

وی از برنامه‌ریزی برای ارتقای آمادگی جسمانی نیروها خبر داد و گفت: برنامه‌های مختلف ورزشی برای پرسنل آتش نشانی برنامه‌ریزی می‌کنیم که در مسابقات عملیاتی ورزشی آتش‌نشانان سراسر کشور که در شهر یزد برگزار شد، آتش‌نشانی کرمان مقام سوم را کسب کرد؛ در مسابقات عملیاتی استان هم مقام اول را به‌دست آوردیم.

وی افزود: هم‌چنین تیم‌های آتش‌نشانی شهرداری در مسابقات طناب‌کشی شهرداری مقام اول و در مسابقات فوتسال هم مقام سوم را کسب کردند.

شناور و بر اساس عرضه و تقاضا است.

مدیرکل راهداری و حمل و نقل جاده ای استان کرمان گفت: پیش فروش بلیت ایام اربعین از ابتدای مهرماه آغاز شده و صورت وضعیت رفت و برگشت را از استان صادر می کنیم. ضمن اینکه بلیت های اینترنتی با ۱۰ درصد تخفیف ارائه می شود و دفتر نظارت ما ۲۴ ساعته در پایانه های مسافربری مستقر است.

وی در پایان تاکید کرد: کسانی که قصد گرفتن اتوبوس دربستی برای سفر اربعین دارند، باید به شرکت های مسافربری مراجعه کنند که قیمت و خدمات در این زمینه مشخص است. برخی با راننده اتوبوس توافق می کنند که مشکلاتی را به وجود می آورد.

"علی قاسم‌زاده" مدیرکل فرودگاه‌های استان کرمان نیز در این جلسه اظهار کرد: احتمال افزایش پروازهای کرمان – نجف به صورت فوق‌العاده برای ایام اربعین وجود دارد و سفرها برنامه ریزی شده تا زائران به پیاده روی مسیر نجف تا کربلا برسند.

گفتنی است: در این جلسه اعلام شد طی مدت یک هفته که ثبت نام اتباع خارجی مقیم استان کرمان برای اجتماع اربعین آغاز شده، تاکنون ۶۶۵ نفر ثبت نام کرده‌اند و در مقایسه با کشور، کرمان جزو استان‌هایی است که بیشترین ثبت نام اتباع برای اربعین را داشته است.