کاغذ وطن

روزنامه اقتصادی استان کرمان

فاصله اجتماعی را رعایت کنید

ما را در تلگرام دنبال کنید
@kaghazevatan

ما را دنبال کنید
اینستاگرام
وبسایت

سال پنجم | شماره پیاپی ۱۲۲۷ | شنبه ۲۴ اردیبهشت ماه ۱۴۰۱ | ۸ صفحه | قیمت ۵۰۰ تومان

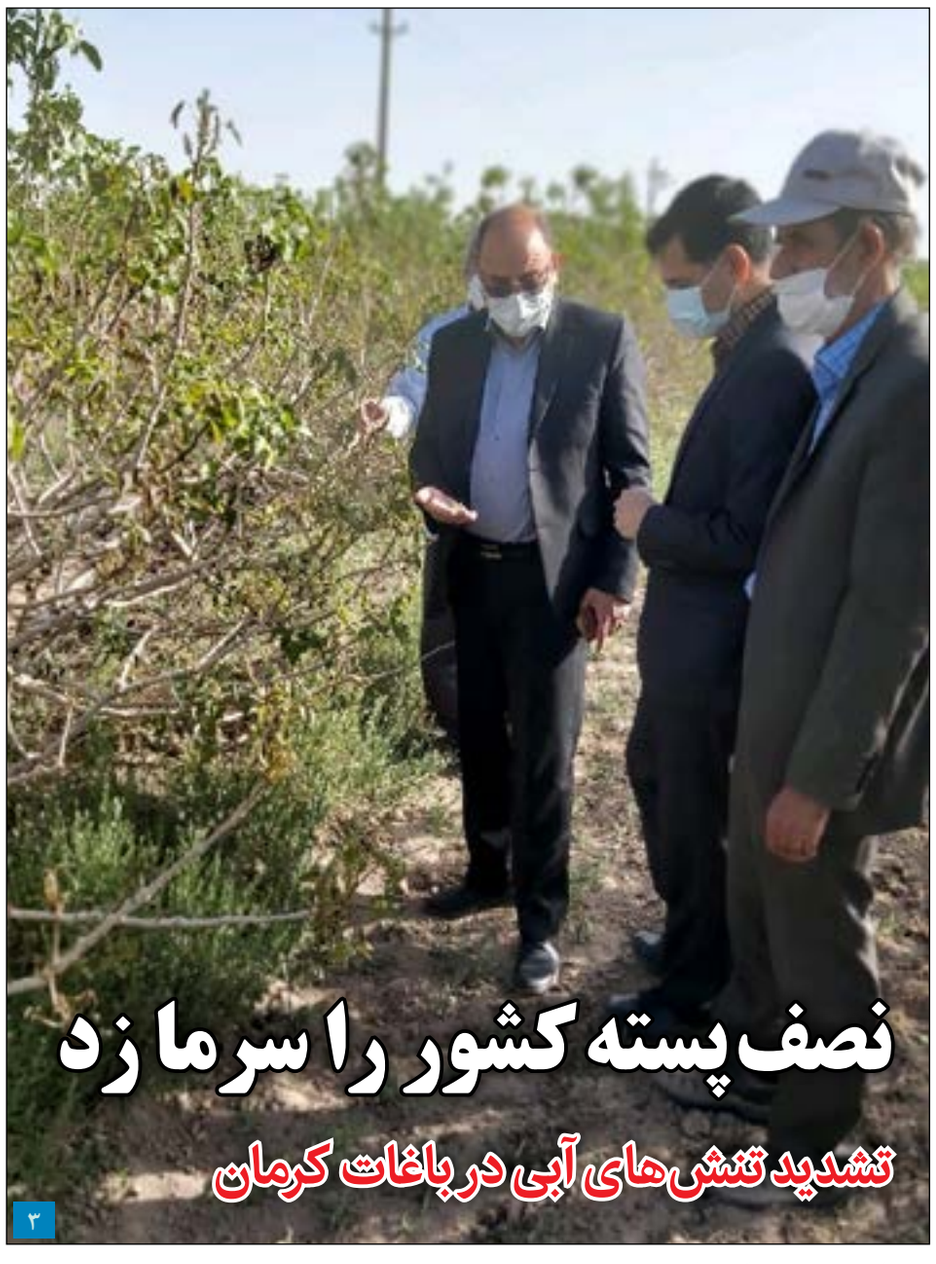

نصف پسته کشور را سرما زد

تشدید تنش‌های آبی در باغات کرمان

۳

برخی با قرارداد کارگری حقوق مدیریتی می‌گیرند

مطالبه بررسی شکاف حقوق کارکنان شهرداری کرمان

کوثرنمک‌شناس افزایش ۵۷ درصدی حقوق کارگری برای شهرداری کرمان دردسر شد. شهرداری کرمان که بیشتر نیروهایش قرارداد کارگری دارند با قانون افزایش حقوق ۵۷ درصدی سال ۱۴۰۱ درگیر چالش‌هایی شده است. مثل اینکه اکثر معاونان و شهرداران مناطق شهرداری کرمان حکم کارگری دارند و با این افزایش حقوق مبلغ خالص دریافتی‌شان در فروردین ۱۴۰۱ به حدود ۲۵ میلیون تومان رسیده است.

صفحه ۲ را بخوانید

افزایش آمار سیگاری‌ها در بحران کرونا

سن شروع مصرف دخانیات در کشور

رئیس مرکز تحقیقات کنترل دخانیات دانشگاه علوم پزشکی شهید بهشتی از افزایش مصرف دخانیات در دوران شیوع بیماری کرونا خبر داد.

دکتر غلامرضا حیدری همزمان با هفته سلامت در گفت‌وگو با ایسنا در رابطه با نقش مردم، مسئولین و سمن‌ها در کاهش و کنترل مصرف دخانیات گفت: قبل از بحران کرونا حدودا ۱۵ درصد افراد بالای ۱۵ سال جامعه مصرف دخانیات داشتند که این آمار در مردان حدود ۲۵ و در زنان حدود ۵ درصد بود؛ البته این اعداد در مورد مصرف قلیان متفاوت است.

صفحه ۴ را بخوانید

کنترل بازار با ابزار بازرسی

بازرسی‌ها ۱۰ برابر شد

به گفته وزیر صنعت، معدن و تجارت موضوع کالابرگ الکترونیک در قانون آمده و هروقت زیرساخت اجرایی آماده شود، کالابرگ، جایگزین پرداخت مستقیم به مردم می‌شود.

۳

دردسرهای گرانی اجاره مسکن در کرمان

بازی دوسر باخت مستاجران

دلالان برای بالا بردن قیمت‌ها دست به ابتکار می زنند

۲

رکود شدید در بازار لوازم خانگی

خرید کالای ایرانی هم برای مردم سخت شده است

نایب رئیس اتحادیه فروشندگان لوازم خانگی گفت: در بازار لوازم خانگی با رکود شدیدی مواجه هستیم، قیمت کالاها در سال‌های اخیر افزایش و قدرت خرید مردم کم شده است.

محمدحسن اسلامیان درباره قیمت لوازم خانگی در بازار به خبرنگار ایلنا گفت: تغییر قیمت در لوازم خانگی باید با هماهنگی سازمان صمت انجام شود که در این سوی سال ما هنوز با افزایش قیمتی مواجه نبوده و تغییری نداشته‌ایم. با این وجود در بازار لوازم خانگی با رکود شدیدی مواجه هستیم، قیمت کالاها در سال‌های اخیر افزایش و قدرت خرید مردم کم شده است.

۳

۵۱۰ میلیون دلار به بورس واریز می‌شود

رئیس هیات عامل صندوق تثبیت بازار سرمایه با اشاره به تصمیم صندوق توسعه ملی به سرمایه گذاری مستقیم در بازار سهام اعلام کرد: صندوق توسعه ملی در ازای سود از پیش تعیین شده نسبت به سرمایه‌گذاری ۱۲ هزار و ۵۰۰ میلیارد تومانی در بازار سهام اقدام کرده است.

۳

فرمانده سپاه ثارالله کرمان:

مشکلات این استان به دلیل سیاست زدگی است

۲

الحاق ۷۰ هکتار زمین برای طرح نهضت ملی مسکن در منوجان

مدیر کل راه و شهرسازی جنوب کرمان درحاشیه بازدید از پروژه های راه و شهرسازی از الحاق ۷۰ هکتار زمین برای طرح نهضت ملی مسکن در شهر منوجان خبر داد. محمد ساردویی در حاشیه بازدید از پروژه‌های راه و شهرسازی منوجان گفت: ۷۰ هکتار زمین به شهر منوجان الحاق شده که می توان از آن به عنوان ساخت مسکن در طرح نهضت ملی مسکن استفاده کرد.

۸

کرمان میزبان جشنواره جهانی شعر مقاومت

شهرداری کرمان جشنواره شعر مقاومت برگزار می کند

عربی و انگلیسی برگزار می‌شود. آیین رونمایی از نماد جشنواره جهانی شعر مقاومت و نشست خبری این رویداد در شهرداری کرمان برگزار شد. مجتبی احمدی دبیر برگزاری این جشنواره گفت: فراخوان این جشنواره جهانی سوم خرداد مصادف با سالروز آزادسازی خرمشهر منتشر خواهد شد و به دست شاعران در کشورهای مختلف جهان خواهد رسید.

۸

عملیات اجرایی چهار طرح مختلف در شهربابک آغاز شد

عملیات اجرایی چهار پروژه درمانی، صنعتی و عمرانی از جمله بیمارستان ۱۵۰ تختخوابی، کارخانه کاشی، راهسازی و طرح آبرسانی روستایی با حضور مسئولان استانی و محلی در شهرستان شهربابک آغاز شد.

این بیمارستان در زمینی با مساحت ۲۰ هکتار، با زیربنای ۲۱ هزار متر مربع و اعتبار ۶۰۰ میلیارد تومان با همکاری شرکت ملی صنایع مس ایران و دانشگاه علوم پزشکی احداث می شود.

کارخانه کاشی کارن بابک با سرمایه گذاری اولیه بیش از ۳۰۰ میلیارد تومان از محل اعتبارات بخش خصوصی، دیگر پروژه ای بود که عملیات اجرایی آن در شهربابک آغاز شد.

این کارخانه در زمینی به مساحت ۲۰ هکتار احداث خواهد شد و با افتتاح این کارخانه برای ۴۰۰ نفر به طور مستقیم و برای ۶۰۰ نفر به طور غیرمستقیم اشتغالزایی ایجاد می شود.

کارخانه کاشی کارن بابک در سال ۱۰ میلیون متر مربع کاشی و سرامیک تولید خواهد کرد.

همچنین عملیات اجرایی و کلنگ زنی زیرسازی و آسفالت راه های روستایی کرم، مدوارات، مسینان، مراع و هرناشک به طول ۲۲ کیلومتر با اعتبار ۵۰ میلیارد تومان و عملیات اجرایی طرح نهضت آبرسانی به روستاهای شهربابک (طرح مرد میدان شهید حاج قاسم سلیمانی) نیز با حضور مسئولان آغاز شد.

فرماندار شهربابک در این آیین گفت؛ این پروژه در فاز نخست مقدار ۳۴ هزار و ۲۰۰ متر لوله برای ۲۰ روستا از طرف امور آبفای شهرستان درخواست شد که ۲۳ هزار ۴۰۰ متر آن مربوط به ۱۶ روستا بود ، که لوله مورد نیاز تولید و تحویل شد.

قاسم شمسی افزود: از این مقدار ۱۳ کیلومتر اجرا شده که عملیات لوله گذاری و پرکردن کانال توسط امور آبفای شهرستان و حفاری هفت کیلومتر آن توسط شرکت مس و ۶ کیلومتر آن توسط امور آبفا انجام شده است و حفاری مابقی مسیر را شرکت ملی صنایع مس ایران متقبل شده است.

او ادامه داد: در فاز دوم طرح نیز برای آبرسانی به ۲۴ روستای دیگر مقدار ۱۰۰ کیلومتر لوله از طرف امور آبفای شهرستان درخواست شده است.

راه‌اندازی مجدد سامانه ساماندهی تولید و توزیع لباس فرم مدارس در کرمان

رئیس سازمان دانش آموزی آموزش و پرورش استان کرمان گفت: سامانه ساماندهی و نظارت بر تولید و توزیع لباس فرم مدارس مجدد راه‌اندازی شده، ۴ میز کار در آن تعریف شده، تولیدی‌ها باید در این سامانه امکانات و ظرفیت خود را معرفی کنند.

محمود رجبی‌پور در جلسه ساماندهی لباس فرم دانش آموزی با حضور اعضای کارگروه گفت: با توجه به بلاتکلیفی مدیران مدارس و اولیای دانش آموزان درباره وضعیت لباس فرم در سال تحصیلی آینده، ضرورت دارد که ساماندهی و تصمیم گیری در این خصوص انجام شود.

او تاکیدکرد: ضرورت دارد نظم و سازماندهی محکمی در خصوص ساماندهی لباس صورت گیرد، تلاش همه ارکان آموزش و پرورش در راستای کاهش دغدغه ها و نگرانی‌های اولیا و دانش آموزان است، به همین دلیل از صنف خواسته ایم که بر تولیدی ها نظارت دقیق داشته باشند.

رئیس سازمان دانش آموزی آموزش و پرورش استان کرمان گفت: تعداد تولیدی‌های مجاز باید مشخص شوند، رئیس صنف تولید کنندگان و خیاطان با همکاری صنعت و معدن باید ظرفیت‌ها را مشخص کنند، فهرست مدارس باید مشخص شود، مدیران مدرسه نباید با تولیدی ها خارج از چارچوب‌های تعیین شده اقدام به انعقاد قرارداد کنند.

مطالبات ۱۴۰۰ بیمه سلامت کرمان تسویه شد

مدیرکل بیمه سلامت استان کرمان گفت: کلیه مطالبات بیمه‌ای مراکز دولتی وخصوصی استان کرمان تا پایان سال ۱۴۰۰ تسویه شد.

محمد جعفری به مناسبت هفته سلامت گفت: کلیه مراکز دولتی و خصوصی درمانی استان کرمان مطالبات سال ۱۴۰۰ را دریافت کرده اند.

او می گوید: مطالبات سرپایی و بستری مراکز درمانی دولتی دانشگاهی و غیردانشگاهی طرف قرارداد اداره کل بیمه سلامت کرمان اعم از اسناد خسارت متفرقه بیمه شدگان و مراکز ترک اعتیاد و داروخانه و پاراکلینیک و مراکز جراحی و بیمارستان‌ها در سال ۱۴۰۰ به مبلغ ۸۰۰ میلیارد تومان تسویه شد.

جعفری ضمن تشکر از دانشگاه‌های علوم پزشکی استان و تمام موسسات درمانی طرف قرارداد به جهت ارائه مستمر خدمات به بیمه شدگان بیمه سلامت گفت: امیدواریم در سال ۱۴۰۱ با پیگیری‌ها و تخصیص اعتبارات لازم شاهد تداوم روند پرداخت مطالبات طرف قرارداد باشیم.

بیش از ۱۴۰۰ موسسه درمانی در استان کرمان طرف قرارداد بیمه سلامت هستند.

تا ۵ میلیارد تُن گرد و غبار در سراسر دنیا می‌چرخد

رئیس کمیته محیط زیست مجمع تشخیص مصلحت نظام با اشاره به وجود ۲ تا ۵ میلیارد تن گرد و غبار متحرک در سراسر دنیا، گفت: در حال حاضر درصدی (۲۰ تا ۲۵ درصد) از گرد و غبارهای موجود در جو به علت فعالیت‌های انسانی افزایش پیدا کرده است.

به گزارش ایسنا دکتر محمد مجابی (رئیس کمیته محیط زیست مجمع تشخیص مصلحت نظام) در یک برنامه رادیویی اظهار کرد: حدود ۲ تا ۵ میلیارد تن گرد و غبار در جو زمین وجود دارد که در سراسر دنیا می‌چرخد.

وی با اشاره به این که اثرات گرد و غبار همیشه منفی نیست، اظهار داشت: جنگل‌ها به طور مستمر از مواد مغذی گرد و غبارهای موجود در جو استفاده می‌کنند. در حال حاضر درصدی (۲۰ تا ۲۵ درصد) از گرد و غبارهای موجود در جو به علت فعالیت‌های انسانی افزایش پیدا کرده است.

مجابی با اشاره به این که نیمی از گرد و غبارهای جهان از حوالی آفریقا به گردش درمی‌آیند، توضیح داد: این گرد و غبار از مسیر ایران عبور می‌کند.

وی با بیان این که برخی از مناطق شرقی ایران کانون‌های گرد و غبار هستند، اظهار داشت: گرد و غبارهای موجود در کشورهای ترکمنستان و حوالی این کشور در افزایش میزان گرد و غبارهای ایران تاثیر می‌گذارند. بارندگی در خاورمیانه کاهش پیدا کرده است و آن دسته از زمین‌های کشاورزی که به علت بی‌آبی، بیکار مانده‌اند در افزایش مقدار گرد و غبار موثر هستند.

رئیس کمیته محیط زیست مجمع تشخیص مصلحت نظام ادامه داد: بیش از ۸۰ درصد گرد و غبار موجود در ایران از خارج کشور وارد می‌شود. گرد و غبار مسئله‌ای فراملی است و ما باید به همراه کشورهای همسایه بتوانیم اثر انسان در تولید گرد و غبار را کاهش دهیم.

مجابی افزود: گرد و غبارهای عادی از نظر ماهیت با گرد و غبارهای ایجاد شده به دست انسان تفاوت دارد. کشورهایی که درگیر جنگ هستند، با گرد و غبار آلاینده‌های دیگری را هم به همراه دارند.

رئیس کمیته محیط زیست مجمع تشخیص مصلحت نظام در پایان گفت: یک بلوک ۲ میلیون هکتاری در عراق و بلوکی ۱۰ میلیون هکتاری در عربستان وجود دارند که در میزان گرد و غبار ایران اثر جدی می‌گذارند.

آگهی مناقصه عمومی

شماره ۴۰۱/T/۰۰۶

شرکت سنگ آهن گهرزمین در نظر دارد:
"طراحی، تامین وسایل و تجهیزات، نصب و اجرای سیستم اعلان و اطفا حریق شرکت سنگ آهن گهرزمین" را با مشخصات دراسناد مناقصه را از طریق برگزاری مناقصه عمومی به شرکت های واجد شرایط واگذار نماید.

لذا از شرکت های توانمند در این حوزه جهت دریافت اسناد، از تاریخ ۱۴۰۱/۰۲/۲۵ لغایت ۱۴۰۱/۰۲/۲۸ دعوت به عمل می آید.

محل دریافت و تحویل اسناد مناقصه: تهران، بلوار آفریقا، بلوار آرش غربی، پلاک ۱۲، شرکت سنگ آهن گوهرزمین

لازم به ذکر است مهلت تحویل پاکت ها به دبیرخانه مرکزی تهران تا ساعت ۱۵ روز چهارشنبه مورخ ۱۴۰۱/۰۳/۱۱ می باشد.

شایان ذکر است شرکت کنندگان محترم بایستی جهت خرید اسناد مبلغ ۳/۰۰۰/۰۰۰ ریال را به شماره شبای IR۶۸۰۱۵۰۰۰۰۰۰۱۱۳۷۸۰۰۲۰۰۰۷۵ واریز نمایند.

شماره تماس جهت کسب اطلاعات بیشتر: ۰۹۲۱۳۰۱۴۸۳۱

شرکت سنگ آهن گهرزمین

فرمانده سپاه ثارالله کرمان:

مشکلات این استان به دلیل سیاست زدگی است

خبر

فرمانده سپاه ثارالله کرمان گفت: امروز تمام مشکلات این استان به دلیل سیاست زدگی و به عدم به کارگیری جوانان است.

سردار حسین معروفی در یادواره شهدای روستای کُرُم شهربابک با بیان اینکه بزرگی، شوکت و قدرت ایران در منطقه به برکت خون شهیدان است، افزود: شهیدان به عنوان ستارگانی درخشان راه سعادت را برای ما نمایان کرده‌اند و امروز قدرت آنها را بیش از دوران حیات مادی شان مشاهده می کنیم.

او اظهار داشت: شهدا شناسنامه واقعی ملت ما و محور وحدت حقیقی ایران اسلامی هستند و هیچکس نباید به خود جرات دهد که برای شهید و خانواده شهید خط کش و محدودیت بگذارد.

سردار معروفی اظهار کرد: سه مولفه اعتقادی بودن، انقلابی بودن و مردمی بودن شهداست که امروز به عنوان الگوهای واقعی ما تبدیل شده‌اند. او با بیان اینکه، شهیدان استحکام درونی داشتند، چون درون رزم بودند تا برون رزمان موفقی شدند، تصریح کرد: صحنه نبرد برای رزمندگان، صحنه اجرای تکلیف بود به طوری با یکدیگر بر سر جان دادن رقابت می کردند. او یادآور شد: شهدا سیاست زده و محافظه کار نبودند چون در کار خود صداقت و اخلاص داشتند. فرمانده سپاه استان کرمان اظهار داشت: تشویق، شهیدان را زمین گیر نمی کرد و زخم زبان آنان را زمین نمی زد و با هر لباسی در هر زمان و هر مکانی خدمت می کردند. او گفت: مسئولان دلسوز و هوشیار پای کار باشند تا مشکلات مردم حل شود و امیدواری در جامعه بسط بیشتری پیدا کند. سردار معروفی با بیان اینکه صبر، بصیرت عمیق، اخلاص و صداقت، از جمله خصلت های شهیدان است، تصریح کرد: در جنگ ثابت شد که فرمانده و مسئول باید از دل بحران برگزیده شود، کسی که بحران زده نمی شود. او خاطرنشان کرد: امروز دشمن سعی دارد با انشقاق بین مردم و مسئولان، نظام مقدس جمهوری اسلامی ایران را تضعیف کند و در مقابل ما هم موظف هستیم به دشمن اعتماد نکنیم، فریبش را نخوریم زیرا قابل پیش بینی نیست. سردار معروفی تاکید کرد: دشمن قصد گرفتن هویت ملی ما را دارد اما ما باید با زنده نگه داشتن یاد و خاطره شهدای محلی این هویت را حفظ کنیم.

معاون سیاسی استاندار کرمان:

با محتکران کالا مانند شرایط عادی برخورد نخواهد شد

معاون سیاسی، امنیتی و اجتماعی استانداری کرمان گفت: با محتکران و قاچاقچیان کالا که موجب ایجاد اخلال در نظام اقتصادی کشور شوند، مانند شرایط عادی برخورد نخواهد شد و در یک مورد جرایم سازمان تعزیرات حکومتی تا پنج برابر افزایش یافته است.

رحمان جلالی در نشست با مدیران مسئول رسانه‌های استان کرمان؛ اشراف اطلاعاتی بر بازار، تشکیل کارگروه اقدام مشترک ذیل این قرارگاه، راهبردهای رسانه ای و ارزیابی را از جمله اهداف این قرارگاه برشمرد. او با اشاره به این مطلب که نقدها نسبت به طرح اصلاح یارانه ها باید دقیق، کارشناسی شده، منصفانه و به دور از تحریک کردن جامعه باشد، خاطرنشان کرد: با توجه به شرایط حساس کنونی، با محتکران و قاچاقچیان کالا که باعث اخلال در نظام اقتصادی کشور شوند، مانند شرایط عادی برخورد نخواهد شد و در یک مورد جرایم سازمان تعزیرات حکومتی تا پنج برابر افزایش یافته است. معاون سیاسی، امنیتی و اجتماعی استاندار کرمان و سخنگوی طرح اصلاح یارانه‌ها در استان کرمان به سخن رهبر معظم انقلاب اسلامی در مورد جنگ ترکیبی دشمن و نقش آفرینی رسانه‌ها در خنثی سازی توطئه‌های دشمن اشاره کرد و گفت: امروز ما درگیر بعدی دیگری از جنگ ترکیبی دشمن در حوزه اقتصادی هستیم. معاون سیاسی، امنیتی و اجتماعی استاندار کرمان، ضرورت اجرای طرح اصلاح نظام یارانه‌ها را به اذعان کارشناسان اقتصادی خاطرنشان کرد و اظهار داشت: آنچه در عمل به واسطه ارز ترجیحی رقم خورد، بیشترین سود آن به دهک‌های بالا رسید. جلالی بیان کرد: این طرح به دنبال حذف ارز نیست، بلکه قرار است یارانه به دست مصرف کننده برسد. او از همکاری ۲۵۰ نفر از نیروهای بسیج برای نظارت بر بازار خبر داد و تصریح کرد: گروهی در شورای اطلاع رسانی استان تشکیل شده، کمیته عملیات روانی جامعه اطلاعاتی پای کار آمده و راهبردهای کلان رسانه‌ای مشخص شده است. معاون سیاسی، امنیتی و اجتماعی استاندار کرمان افزود: سیاست‌هایی که قرار است هر رسانه‌ای بر مبنای آن کار خود را دنبال کند، اتخاذ شده است، اما به آن معنی نیست که رسانه‌ها مطلبی را که ما می گوییم چاپ کنند. او بیان کرد: دغدغه همه رسانه‌ها بر توجه بیشتر به قشر ضعیف و دهک‌های پایین جامعه است، لذا فارغ از هر نوع نگاه و گرایش، باید اصل جریان اصلاح اقتصادی را کمک دهیم. جلالی عنوان کرد: هر رسانه مستقل است تا نقد کارشناسی، دقیق و منصفانه خود را بیان کند، اما نقدی که به تحریک، غیرمنصفانه و غیر کارشناسی باشد حتما برخورد می کنیم.

دردسرهای گرانی اجاره مسکن در کرمان

بازی دوسر باخت مستاجران

دلالان برای بالا بردن قیمت‌ها دست به ابتکار می زنند

گزارش
الهام پی‌پر

کم کم به فصل جابه جایی نزدیک می شویم و نگرانی مستاجران از رشد نرخ اجاره بها افزایش پیدا می کند از سویی عده زیادی از مالکان و دلالان هم دندان طمع را برای بالا بردن اجاره بها تیز کرده اند.

عدم نظارت بر بازار خرید و فروش و رهن و اجاره مسکن در کرمان سبب شده تا سلیقه ای عمل کردن در این بخش زیاد از حد باشد و مالکان و دلالان قیمت ها را به گونه ای وضع می کنند که با معیشت شان جور در بیاید و هر قیمتی که دلشان خواست را به مستاجران ارائه کنند.

دلالان هر روز برای بالا بردن قیمت ها دست به ابتکاری جدید می زنند. یکی از این راه ها مراجعه به سایت دیوار و شیپور و اپلیکیشن هایی شبیه اینهاست که در آنجا اقدام با درج قیمت های نجومی تلاش خود را برای ایجاد حباب در بازار مسکن می کنند.

البته این فقط یکی از راه هایی است که دلالان برای جذب مشتری به کار می برند. از سویی دیگر حضور پررنگ دلالان در بخش خرید و فروش نیز باعث شده تا اوراق تسهیلات نیز به بالاترین نرخ خود برسد و خریداران واقعی از خرید منصرف شده و مجددا به سمت اجاره نشینی رفته اند.

بازی باخت باخت مستاجران

در سال‌های اخیر شاهد رشد بیش از ۵۰ درصدی اجاره بهای مسکن بودیم و نرخ اجاره بها از ابتدای تابستان مشخص می شود. رشد بالای اجاره بهای مسکن در دو سه سال اخیر باعث شد تا بسیاری از مستاجران در کرمان به حاشیه شهر رانده شوند و مشکلات زیادی برای افرادی که دارای مسکن نیستند، به وجود آمد.

این مساله نشانگر آن است که بخش مسکن به ویژه در بحث اجاره بی در و پیکر است و هر روز شاهد نرخ بیشتری نسبت به روز قبل هستیم. هر سال دقیقا در روزهای آغاز پیک جابجایی شاهد نرخ های عجیب و غریب اجاره خانه در استان کرمان هستیم.

بسیاری از مستاجران برای فراهم کردن پول رهن و پرداخت آن به مالکان دچار سختی می شوند و بسیاری نیز توان فراهم کردن این پول را ندارد و مجبور می شوند به حاشیه شهر پناه ببرند.

اغلب مردم به ویژه اجاره نشین ها با شرایط اقتصادی حاکم بر جامعه توانایی مالی مناسبی ندارند و درآمدشان با تورم و نرخ رشد کرایه خانه و رهن همخوانی ندارد.

صاحبخانه ها ترجیح می دهند پول پیش را بالا ببرند و مبلغ بیشتری را دریافت کنند اما تورم اقتصادی در ایران باعث می شود که پول رهنی که مستاجر نزد صاحبخانه می گذارد آب برود و ارزش چندانی ندارد.

مستاجر بودن یک بازی دو سر باخت است و مستاجران چاره ای برای گریز از این مهلکه ندارند.

مستاجرها از مریخ نیامده‌اند

مهدوی یکی از شهروندان کرمانی است که در یکی از املاکی ها به دنبال اجاره منزل است می گوید: اجاره بهاها نجومی شده در حالی که ملک ها تمیز و بدون مشکل نیستند و این واقعا ناراحت کننده است.

او تصریح کرد: صاحبخانه ها هزار جور شرط و ادا دارند اما کاش خود را یک لحظه جای مستاجرها می گذاشتند و می دیدند آیا این قیمت های سلیقه ای شان منصفانه است؟

او افزود: مستاجرها هم اهل همین شهر و همین کشور هستند بخدا ما از مریخ نیامده ایم و فضایی نیستیم.

مهدوی ادامه داد: گرانی کمر ما را شکسته است و اجاره خانه هم نمی گذارد نفس بکشیم کاش موجرها هم به این مسئله دقت می کردند و اجازه می دادند در این روزهای سخت ما هم نفس بکشیم و در کنار ما باشند تا بتوانیم از پس دیگر مخارج بر بیاییم.

تورم به شکل کلی باید حل شود تا مسکن هم ارزان شود

البته دولت نیز اقداماتی را برای مستاجران انجام داد که می توان به پرداخت تسهیلات ودیعه مسکن و... اشاره کرد که این مسئله هم نتوانست در این بازار کمکی به مستاجران کند زیرا اجاره بهای مسکن رشد سرسام آور و افسار گسیخته ادامه داری دارد.

یک فعال حوزه مسکن در کرمان در این خصوص اظهار کرد: مسئولان تصور می کنند با ساخت یک میلیون مسکن در سال در قالب طرح های مختلف می توانند ترمز افزایش قیمت را بکشند در حالی که این یک درمان بلندمدت است.

محمدرضا کریمی افزود: عده زیادی از جوانان پس از ازدواج به دنبال اجاره مسکن هستند اما با قیمت هایی سرسام آور مواجه هستند.

او تصریح کرد: کاش وزارت صمت و راه و شهرسازی به این مسئله به شکل تخصصی ورود می کردند و این مشکل را از راه صحیحش حل می کردند.

او ادامه داد: اگر برای کنترل این بازار برنامه ریزی درستی انجام نشود تا تابستان شاهد افزایش چشمگیر کرایه خانه خواهیم بود.

کریمی با اشاره به اینکه وضعیت ساخت و ساز هم به عنوان عمل متعادل کننده بازار مساعد نیست، گفت: رشد قیمت مصالح ساختمانی و... باعث شده در بخش ساخت و ساز نیز شاهد رکود باشیم که همین افزایش قیمت میلگرد و سیمان و...هم در بخش اجاره بها نقش مهمی دارد.

این مشاور املاک اضافه کرد: وضعیت بازار در بخش خرید و فروش هم خوب نیست و باید قوای سه گانه این مسئله مهم را به شکل دقیقی برنامه ریزی کنند. البته نهادهای عمومی هم باید در این زمینه مسئولیت خود را انجام دهند.

او افزود: البته تورم فقط مختص به مسکن نیست و تا وقتی که برای کنترل تورم در همه زمینه ها قدمی برداشته نشود نمی توان جلوی رشد نرخ اجاره بها را نیز گرفت.

دولت بازار مسکن را متشنج می کند

یکی دیگر از فعالان بخش مسکن در کرمان گفت: دخالت دولت در بحث اجاره بها یک روش غلط است و مالک و مستاجر را مقابل هم قرار می دهد و این کار درست نیست.

محمد عارفی افزود: پس از کرونا شاهد بودیم که مالک و موجر با افزایش ۱۵ درصدی با هم توافق داشتند که دولت با نرخ گذاری باعث شد تا قیمت ها رشدی بالای ۲۵ درصد داشته باشند و موجر ها عنوان می کردند که این تصمیم دولت است و حق دارند افزایش اجاره بهای بیشتری را داشته باشند.

او تاکید کرد: بانک مرکزی از بازار مسکن داده هایی را ارائه می کند که صحیح نیست و همین مساله بازار را متشنج می کند.

عارفی با اشاره به اینکه هم اکنون بازار مسکن چه در بخش خرید و فروش چه رهن و اجاره سایلنت است گفت: بازار رکود عجیبی را تجربه می کند.

او افزود: مسئولان از کاهش قیمت ها خبر می دهند و قیمت سکه و دلار هر روز رشد دارد و قطعا بازار مسکن نیز از این مقوله تاثیر می گیرد.

او بیان داشت: اجاره بهای یک ملک از بهای ملک تعیین می شود و اگر نرخ خرید و فروش مسکن کاهش یابد قطعا اجاره بها نیز کم می شود.

گرانی نمی گذارد آب خوش از گلوی مردم پایین برود و رسیدن فصل اجاره نیز برای مستاجران به یک کابوس ترسناک تبدیل شده است. مالکان بر اساس اعلام دولت حق خود می دانند که اجاره بها را به طرز شگفت انگیزی بالا ببرند. بسیاری از کرمانی ها به حاشیه شهر پناه برده اند و بخش عظیمی از جوانان نیز قادر نیستند که با قیمت های فعلی خانه مناسبی را برای شروع زندگی اجاره کنند.

عکس: مهر

خطیب موقت جمعه کرمان:

مسئولان شرایط کشور را برای مردم توضیح دهند

خطیب موقت جمعه کرمان با اشاره به تلاش دولت برای توزیع عادلانه یارانه ها گفت: باید مراقب باشیم تا فریب فضای مجازی را نخوریم و مسئولان نیز باید برای مردم شرایط و وضعیت کشور و کارهایی که انجام شده را توضیح دهند، تا امیدها تضعیف نشود.

حجت الاسلام علی توکلی در خطبه‌های نماز جمعه شهر کرمان افزود: کارهایی که مسئولان انجام می دهند زود یا دیر نتیجه می دهد، اگرچه ابتدای کار به نظر ایرادات و اشکالاتی وجود دارد، اما یکی از پرستاران درمان این اقتصاد، خود مردم هستند

او ادامه داد: باید بپذیریم همه در این حرکت بزرگ نقش داشته باشیم و کسی که حرص می زند و کالاها را به اندازه چند ماه ذخیره می کند، نمی خواهد به اقتصاد کشور کمک کند، این فرد حق دیگران را ضایع می کند، زیرا همه چیز در کشور وجود دارد و قحطی نیامده و نخواهد آمد.

خطیب موقت جمعه کرمان افزود: باید بپذیریم به بحث اقتصاد مقاومتی که شاه‌بیت ادبیات اقتصادی و امنیتی رهبر معظم انقلاب اسلامی طی این چند سال بود بی توجهی شده است.

او تاکید کرد: مسئولان به این درایت و دوراندیشی ولی فقیه بی اعتنایی کردند و آن راه را نرفتند بلکه به سمت و سویی رفتند که آسیب پذیری ما بیشتر شد و اگر برنامه ریزی‌ها و سرمایه گذاری‌ها طی سال‌های اخیر در این مسیر قرار می گرفت، کشور ما امروز اینقدر آسیب پذیر نبود.

حجت الاسلام توکلی ادامه داد: از طرف دیگر در اجرای اصل ۴۴ قانون اساسی و واگذاری‌ها به بخش خصوصی در سال‌های اخیر بر خلاف اقتصاد مقاومتی انجام شد و از این واگذاری‌ها هیچ چیز دست مردم را نگرفت بلکه فاصله طبقاتی نیز بیشتر شده است.

او با بیان اینکه کسی منکر مشکلات اقتصادی کشور نیست تصریح کرد: اقتصاد کشور نیاز به یک جراحی بزرگ داشت، اما دولت‌های گذشته معمولا در چهار سال اول به دلیل نارضایتی مردم انجام نمی دادند، اما دولت فعلی از ابتدای کار بنا را بر این جراحی گذاشت که سخت و بزرگ است و درد و عفونت دارد و طرفدار می خواهد.

خطیب جمعه موقت کرمان اظهار داشت: مردم ما مناعت طبع دارند و برخلاف برخی کشورها با اینکه اعتراض و انتقاد دارند، اما عمل خلاف انضباط اجتماعی صورت نگرفته که قابل تقدیر است و باید به نحوی مشکلات مردم حل شود.

پروژه‌های بهداشتی و درمانی جنوب کرمان فعال هستند

سرپرست دانشگاه علوم پزشکی جیرفت گفت: با توجه به پیگیری‌های صورت گرفته عملیات اجرایی دو بیمارستان جیرفت و عنبرآباد ادامه دارد.

علی اصغر خیرخواه سرپرست دانشگاه علوم پزشکی جیرفت با اشاره به وضعیت پروژه‌های درمانی در حال ساخت در جنوب کرمان گفت: عملیات اجرایی ۲ بیمارستان عنبرآباد و جیرفت تحت پوشش حوزه دانشگاه علوم پزشکی جیرفت داریم که مجری ساخت هر دو بیمارستان شرکت مادر تخصصی است و دانشگاه به عنوان بهره بردار پروژه های مذکور پیگیری‌های لازم را انجام می‌دهد.

او با اشاره به روند احداث بیمارستان عنبرآباد افزود: این پروژه سال‌ها در لیست انتظار جدول ۲۰ قوانین بودجه سنواتی بود که امسال برای نخستین بار در پیوست یک قانون ۱۴۰۱ قرار (صفحه ۱۴۷) و دارای ردیف اعتباری شد.

خیرخواه با بیان اینکه بیمارستان جایگزین بیمارستان کاشانی جیرفت (جنب هتل ناجی) پروژه فعال و در حال انجام است، تصریح کرد: با پیگیری‌های انجام شده اعتبار نهایی این بیمارستان در پیوست قانون نسبت به اعتبار اولیه آن افزایش چشمگیری داشته است.

سرپرست دانشگاه علوم پزشکی جیرفت گفت: همچنین این دانشگاه رایزنی‌های لازم جهت استفاده از ظرفیت های قانونی مانند ظرفیت ماده ۵۶ قانون الحاق و بند الف تبصره ۹ را جهت تامین اعتبار و تکمیل هر چه سریعتر پروژه ها جهت تحقق رسالت خود با ارائه خدمات درمانی مطلوب و شایسته به مردم نجیب و شریف جنوب کرمان انجام داده است.

رئیس کل دادگستری استان کرمان:

اجازه احتکار کالا را به سوءاستفاده کنندگان نمی دهیم

رئیس کل دادگستری استان کرمان با اشاره به پشتیبانی قاطع قضایی از ارتقای وضعیت معیشت مردم گفت: اجازه احتکار کالا را به سوء استفاده کنندگان از شرایط کنونی نمی دهیم.

یدالله موحد در حاشیه سفر به شهرستان ارزوئیه در جمع اصحاب رسانه این شهرستان اظهار داشت: یکی از محورهای اصلی که به عنوان یک راهبرد در دستور کار قوه قضائیه قرار دارد، همکاری، همراهی و پشتیبانی از ارکان مختلف دولت به ویژه در حوزه بهبود وضعیت معیشت مردم و برخورد با گرانفروشی و نا به سامانی‌های اقتصادی است.

او بیان کرد: دستگاه قضایی در سطح کشور و در استان همراه و همگام با دولت برنامه‌هایی را در دست اجرا دارند و اجازه نخواهند داد که افرادی با سوء استفاده از شرایط کنونی جامعه، آرامش و آسایش عمومی را خدشه‌دار کنند. رئیس کل دادگستری استان کرمان تصریح کرد: دستگاه قضایی پشتیبانی لازم قضایی و میدانی برای جلوگیری از احتکار کالا را در دستور کار دارد. او یادآور شد: اخیراً شاهد بودیم که دو انبار بزرگ احتکار روغن در شهرستان‌های رابر و رفسنجان کشف شده که با حضور به موقع و میدانی قضات، این کالاها براساس هماهنگی با سازمان صنعت، معدن و تجارت در بازار عرضه شده است.

نماینده مجلس:

تخصیص ارز ترجیحی برای تامین کالاهای اساسی موجب از بین رفتن رانت و فساد می‌شود

نایب رییس کمیسیون اقتصادی مجلس شورای اسلامی گفت: تخصیص ارز ترجیحی برای تامین کالاهای اساسی و پرداخت آن به مصرف کننده نهایی موجب از بین رفتن رانت و فساد در این حوزه می‌شود. شهباز حسن‌پور بیگلری افزود: صحبت‌های رئیس‌جمهور در گفت‌وگوی تلویزیونی با مردم درباره اصلاحات ایجاد شده در یارانه ارز ترجیحی برای تامین کالاهای اساسی موجب ایجاد آرامش در میان مردم شد.

او افزود: واقعیت مربوط به اصلاح صورت گرفته درباره تخصیص ارز ترجیحی برای تامین کالاهای اساسی باید در ادامه نیز برای مردم مستمر شفاف‌سازی شود و مردم در جریان کار قرار گیرند. نماینده مردم سیرجان و بردسیر در مجلس شورای اسلامی اظهار داشت: مقام ها باید دقت داشته باشند از هر مصاحبه‌ای که موجب ایجاد نگرانی برای مردم شود و برای جامعه دغدغه ایجاد کند، پرهیز کنند و همانطور که رئیس جمهور در صحبت‌های خود موجب ایجاد آرامش در جامعه شد، دیگر مقام ها و مسوولان نیز به همین شکل عمل کنند. حسن‌پور بیگلری خاطرنشان کرد: تخصیص ارز ۴۲۰۰ تومانی یا همان ارز ترجیحی برای تامین کالاهای اساسی و پرداخت آن به مصرف کننده نهایی موجب از بین رفتن رانت و فساد در این حوزه می‌شود.

او افزود: امیدواریم که در ادامه کار نیز دولت آیت‌الله رئیسی در اجرای این طرح موفقیت کامل داشته باشد و ما نیز در کنار دولت هستیم و از این اقدام دولت حمایت می کنیم.

خبر

برخی با قرارداد کارگری حقوق مدیریتی می‌گیرند

مطالبه بررسی شکاف حقوق کارکنان شهرداری کرمان

کوثر نمک‌شناس/افزایش ۵۷ درصدی حقوق کارگری برای شهرداری کرمان دردسر شد. شهرداری کرمان که بیشتر نیروهایش قرارداد کارگری دارند با قانون افزایش حقوق ۵۷ درصدی سال ۱۴۰۱ درگیر چالش‌هایی شده است. مثل اینکه اکثر معاونان و شهرداران مناطق شهرداری کرمان حکم کارگری دارند و با این افزایش حقوق مبلغ خالص دریافتی‌شان در فروردین ۱۴۰۱ به حدود ۲۵ میلیون تومان رسیده است. عددی که در بهمن و اسفند سال گذشته حدودا ۱۷ تا ۱۸ میلیون تومان بود.

این در حالی است که کارمندانی که قرارداد کارمندی داشتند افزایش حقوق چندانی در سال جدید نداشتند.

مجمع مطالبه‌گران شهر کرمان به تازگی در یک نامه به شورای شهر کرمان خواستار رسیدگی دوفوریتی به افزایش حقوق چشم‌گیر برخی مدیران با حکم کارگری شده است.

در این نامه از شورای شهر کرمان درخواست شده است با توجه به مغایر بودن حقوق و دستمزدها در بین نیروهای کارگری که اختلاف حقوق را به ۱۸ میلیون تومان می‌رساند، شورای شهر به صورت دوفوریتی و تا پایان ماه اردیبهشت موضوع این حقوق‌ها را برطرف کند.

گوهری مدیر مجمع مطالبه‌گران می گوید: «برخی مدیران شهرداری اضافه کار ۱۱ میلیونی می گیرند و کارگران با قرارداد مشابه به مبلغ بسیار کمتری دریافت می کنند. اگر اضافه کار مدیران که ساعات زیاد و غیرمنطقی است حذف شود یا عادلانه شود این اختلاف حقوق زیاد کمتر خواهد شد.»

او ادامه می‌دهد: «آیین نامه حقوق و مزایای شهرداری به دست شورای شهر کرمان رسیده است و برای اجرایی شدن در حقوق اردیبهشت ماه فقط نیاز به یک تصویب دوفوریتی دارد.»

رئیس مجمع مطالبه‌گران استان در خصوص کم شدن اضافه کار برای افراد با قرارداد کارمندی نیز اضافه می کند: «نیازی به تغییر اضافه کار در قراردادهای کارمندی نیست و شکاف دریافت حقوق در بین نیروهای با قرارداد کارگری شهرداری کرمان است.»

اگر نصف به علاوه یک نفر از اعضای شورای شهر کرمان به دو فوریتی بودن این طرح رای دهند، آیین نامه جدید برای اجرا به شهرداری ابلاغ می‌شود.

رئیس شورای شهر کرمان در رابطه با این نامه و موضوع افزایش حقوق‌ها می گوید در اولین نشست شورای شهر این موضوع در دستور کار قرار خواهد گرفت.

محمد امینی‌زاده رئیس کمیسیون حقوقی شورای شهر کرمان در پاسخ به افزایش حقوق مدیران با قرارداد کارگری شهرداری کرمان می گوید: «در سال‌های قبل امکان تبدیل قرارداد نیروهای کارگری وجود داشته اما این اتفاق نیفتاده است و با توجه به تورم نیرو در شهرداری کرمان این افزایش حقوق دردسر ایجاد کرده است.»

امینی‌زاده توضیح می‌دهد: «برای کسانی که حداقل حقوق را دریافت می کردند افزایش ۵۷ درصدی بوده و برای مابقی ۳۹ درصد افزایش اعمال شده است. اما مشکل اینجاست که با اینکه در این دوره شهرداری میانگین ساعات اضافه کار به طور جدی کاهش پیدا کرده است، اما به دلیل افزایش ۵۷ درصدی پرداختی اضافه کار مدیران هم زیاد شده است و باعث شده پرداختی اضافه کار نسبت سال گذشته ۴۰ درصد افزایش پیدا کند.»

اما امینی‌زاده معتقد است به طور کلی حقوق مدیران با حکم کارگری توجه چشم گیری نداشته است، او می گوید «برخی مدیرانی که در ماه‌های پایانی سال گذشته حقوق‌هایش منتشر شد دریافتی بیشتری داشتند. تا آبان ماه و براساس رسم دوره قبل دریافتی دیگری داشتند که در حقوق ماهیانه منتشر نمی‌شد. این مدیران که حدود ۱۶۰ نفر در شهرداری می‌شدند اصطلاحا در لیست مدیران حقوق ثابت بودند که بین ۳ تا ۵ میلیون تومان را خارج از حقوق دریافت می کردند، یعنی مثلا مدیری که سال گذشته ۱۸ میلیون حقوق می گرفته ۳ تا ۵ هم حقوق ثابت داشته که منتشر نشده است و اگر آن مدیر الان ۲۵ میلیون می گیرد یعنی مدیران شهرداری در دوره‌های قبلی شورا همین مقدار را می گرفتند و با این افزایش حقوق هم تقریبا همین مقدار را می گیرند.»

رئیس کمیسیون حقوقی شورای شهر ادامه می‌دهد: «بسیاری از پرداخت‌ها در شهرداری کرمان آیین نامه و ضابطه مشخصی ندارد مانند پرداخت حق الجلسات، کارانه یا تشویقی که شورای شهر قصد دارد ضوابط تمام این پرداخت‌ها را مشخص کند.»

امینی زاده در پایان می گوید: «در حوزه حقوق و مزایا کار درست و دقیق این است که فاصله حداقل و حداکثر حقوق را در سال گذشته و سال جدید را بررسی کنیم و ببینیم اختلاف حقوق کمتر شده است یا خیر؟»

مانور جهادی وصول مطالبات مشترکین بدهکار برق در شمال استان کرمان

معاون فروش و خدمات مشترکان شرکت توزیع نیروی برق شمال استان کرمان گفت: مانور سراسری وصول مطالبات برق همزمان با سراسر کشور به مدت دو روز برگزار شد.

محسن نوروززاده در حاشیه برگزاری این مانور اظهار کرد: ارائه خدمات مطلوب به مردم منوط به پرداخت به موقع قبوض برق توسط مشترکان است و هرگونه تاخیر در این موضوع شرکت برق را با محدودیت در خدمات‌رسانی به مشترکان مواجه می کند.

او با اشاره به دستورالعمل شرکت توانیر مبنی بر وصول بدهی معوق تمام مشترکان در بخش‌های صنایع، کشاورزی، اداری، تجاری و خانگی و عمومی افزود: این مانور در قالب ۱۸ گروه عملیاتی با ۱۹۴ نفر نیرو در کلیه شهرستان‌های شمال استان برگزار و در این مانور بدهی بیش از ۴۶ هزار و ۷۲۱ مشترک بدهکار پیگیری شد.

معاون فروش و خدمات مشترکان شرکت توزیع برق شمال استان کرمان بیشترین میزان بدهی در شمال استان را مربوط به بخش خانگی و عمومی اداری دانست و گفت: اپلیکیشن «برق من» آسان‌ترین و راحت‌ترین راه برای پرداخت غیرحضوری قبوض برق است. او اظهار کرد: هم‌استانی‌ها می‌توانند با نصب این نرم‌افزار از کافه‌بازار یا سایت شرکت توزیع برق استان به نشانی www.Nked.co.ir از ده‌ها خدمت دیگر این اپلیکیشن مانند آگاهی از میزان مصرف برق، انتخاب پله مصرف، دریافت خدمات انشعاب و گزارش خاموشی بهره‌مند شوند. نوروززاده کمک به توسعه و پایداری شبکه‌های برق در استان را از مزایای پرداخت به موقع قبوض برق دانست و افزود: مجموع بدهی مشترکان به شرکت توزیع برق شمال استان در سال ۱۴۰۰ مبلغ معادل ۷۸ میلیارد ریال بوده است که تلاش همکاران ما برای وصول این بدهی‌ها به‌صورت حضوری، پیامکی، تلفنی و ارسال اخطاریه ادامه دارد.

او از مشترکین شمال استان خواست با رعایت الگوی مصرف و مصرف بهینه انرژی شرکت توزیع برق شمال استان را برای گذر از پیک تابستان امسال همراهی کنند تا بدون هیچ‌گونه خاموشی از فصل گرما عبور کنیم.

خبر

افزایش ۵ برابری نقدینگی دامداران توسط صندوق توسعه دامپروری

مدیرعامل اتحادیه سراسری تعاونی‌های کشاورزی دامداران ایران گفت: با توجه به شرایط کنونی، نقدینگی دامداران باید پنج برابر افزایش یابد تا تولید با مشکل روبه‌رو نشود، در این زمینه تولیدکنندگان می‌توانند از اعتبار صندوق توسعه دامپروری کشور استفاده کنند. «مجتبی عالی» روز گذشته در گفت‌وگو با خبرنگار اقتصادی ایرنا درباره حذف ارز ترجیحی و قیمت محصولات پروتئینی در بازار، افزود: همه شرکت‌های تعاونی دامداران کشور آمادگی لازم را برای در اختیار قرار دادن نهاده‌ها حتی به صورت مدت دار به دامداران کوچک روستایی به صورت مکتوب اعلام کرده‌اند تا بحث کمبود نقدینگی را نداشته باشند. مدیرعامل اتحادیه سراسری تعاونی‌های کشاورزی دامداران، درباره شیر خام اظهار داشت: همه شرکت‌های تعاونی ما دارای سکوی جمع آوری شیر خام هستند، بنابراین امکان جمع آوری شیر مازاد دامداران و تحویل به کارخانجات شیرخشک را دارند و این مهم در دستور کار قرار گرفته است. وی اضافه کرد: همه شرکت‌های تعاونی ما اعلام آمادگی کرده‌اند که شیر خام مازاد دامداران را خریداری و به کارخانجات شیرخشک برای صادرات حمل کنند. عالی ادامه داد: قرار بر این شد که از طریق صندوق ها این تسهیلات در اختیار شرکت تعاونی ها قرار بگیرد و از آنجایی که دریافت تسهیلات از صندوق توسعه دامپروری کشور سهل و آسان و مقررات بانکی کمی مشکل است احتمال دارد شرکت تعاونی های ما دچار چالش شوند، اما از طریق صندوق راحت‌تر این وام و نقدینگی را در اختیار شرکت تعاونی ها قرار می دهیم. وی بیان داشت: اتحادیه دامداران قصد دارد که با صادرات شیرخشک و حتی دام زنده به کشورهای حاشیه خلیج فارس، به جای آنها نهاده وارد کشور کند، بنابراین باید نقدینگی پنج برابر اکنون در اختیار دامداران قرار بگیرد تا تولیدکنندگان با مشکل روبه‌رو نشوند. این مقام صنفی ابراز امیدواری کرد با توجه به تحریم های ظالمانه ای که اتفاق افتاده، با کمک و همکاری دولت، تولیدکنندگان و مصرف کنندگان از این بحران سرافراز بیرون بیاییم و دامداران ما همراه دولت و مصرف کنندگان هستند.

قیمت جدید نهاده‌های دامی اعلام شد

جو و ذرت ۱۲هزار تومان و سویا ۱۷هزار تومان

قیمت جدید نهاده‌های دامی بعد از اصلاح ارز ۴۲۰۰ تومانی اعلام شد. به گزارش تسنیم، در پی اصلاح سیاست ارز ترجیحی، قیمت هر کیلوگرم جو و ذرت دامی ۱۲ هزار تومان و قیمت کنجاله سویا ۱۷ هزار تومان تحویل در بنادر کشور تعیین شد و اتحادیه واردکنندگان نهاده‌های دام و طیور امروز با ارسال نامه به اعضای خود قیمت این محصولات را با شرح یادشده اعلام کرد. بنابراین گزارش، قیمت نهاده‌های دامی بعد از این تفاوت چندانی با نرخ این محصولات در زمان واردات با ارز ترجیحی در بازار آزاد ندارد. در حالی که در گذشته تمام نهاده‌های دامی مورد نیاز دامداران و مرغداران با ارز ۴۲۰۰ تومانی وارد می‌شد اما بخشی از این محصولات سر از بازار آزاد در می‌آورد به‌طوری که تولیدکنندگان این بخش، نیمی از نیاز خود را از بازار آزاد تهیه می‌کردند.

کنترل بازار با ابزار بازرسی

بازرسی‌ها ۱۰ برابر شد

به گفته وزیر صنعت، معدن و تجارت موضوع کالابرگ الکترونیک در قانون آمده و هر وقت زیرساخت اجرایی آماده شود، کالابرگ، جایگزین پرداخت مستقیم به مردم می‌شود.

عکس: خبرنگار

بعد از افزایش قیمت اقلام اساسی، سازمان صمت دوباره به تشدید بازار پناه آورده. فاطمی امین در گفت و گوی ویژه خبری تاکید دارد که از روز یکشنبه ظرفیت بازار بازرسی بازار کالاهای اساسی ده برابر شده و به غیر از لبنیات، شیر خام، ماست، مرغ، تخم مرغ و روغن، مجوز افزایش قیمت برای هیچ کالایی صادر نشده و هر گونه تغییر قیمت باید با مصوبه و اجازه سازمان حمایت از مصرف کنندگان و تولیدکنندگان و ستاد تنظیم بازار باشد. فاطمی امین در این گفت و گو تاکید دارد که موضوع کالابرگ الکترونیک در قانون آمده و هر وقت زیرساخت اجرایی آماده شود، کالابرگ، جایگزین پرداخت مستقیم به مردم می‌شود.

اگر تخلفی در حوزه قیمت و عرضه کالاها صورت بگیرد با آن چگونه برخورد می‌کنید؟

نظارت‌ها در دو مرحله صورت می‌گیرد. تولیدکنندگان باید قیمت درستی را ارائه دهند لذا در نظام توزیع افزایش قیمت باید معقول باشد. سامانه جامع تجارت و یا سامانه درج قیمت کالا در این مسیر به ما بسیار کمک کرده است.

کالایی که در سامانه جامع تجارت صورتحساب می‌شود، ما به صورت سیستمی کشف می‌کنیم که در کجا تخلف صورت گرفته است. سامانه جامع تجارت بسیار کمک کرده است، به طوری که فروشنده‌ای در گیلان حجم بزرگی روغن را فاکتور کرده بود امسال از سیستان و بلوچستان سر در آورده است. در سامانه جامع تجارت شرکت‌های پخش، فروشگاه‌های زنجیره ای، تولیدکنندگان و بارنامه به هم متصل هستند و تمامی داده‌ها به صورت شفاف است.

در روزهای گذشته مشخص شده که چه کشفیاتی صورت گرفته است. در گام اول تولیدکنندگان باید قیمت را به درستی درج کنند و ما به صورت سامانه‌ای مسئله را پیگیری می‌کنیم که اگر قیمت بیش از حد مجاز باشد، با آن برخورد کنیم.

بخش دوم به توزیع و شرکت‌های پخش مربوط می‌شود. در بخش مربوط به فروشگاه یا خرده فروشی‌ها دولت باید نظارت را گسترده کند و مردم در این ماجرا بسیار کمک کننده هستند.

از روز یکشنبه ظرفیت بازرسی را ده برابر کرده ایم. روزانه ۷۰۰ نفر بازرس در سراسر کشور داشتیم که اکنون به بالای ۷ هزار نفر رسیده است. البته تنظیم بازار محصولات کشاورزی مانند مرغ، تخم مرغ با وزارت جهاد کشاورزی است.

سازمان تعزیرات حکومتی در این هفته اختیارات بسیار خوبی گرفته و برای مبارزه با گرانفروشی جرائم بازدارنده خوبی دارد. هفته قبل اگر کسی درج قیمت نمیکرد ۸۵ هزار تومان جریمه می شد که اکنون این جریمه ۱۰ میلیون تومان شده است. همچنین سازمان تعزیرات می‌تواند اگر با گرانفروشی مواجه شود مغازه را پلمپ کند.

طی چند روز گذشته چقدر بازرسی صورت گرفته است؟

دیروز ۶۳ هزار بازرسی انجام شده است. تنها در روز یکشنبه، نزدیک به ۹ هزار پرونده تشکیل شده، یعنی در یک روز معادل یک ماه بازرسی صورت گرفته است. مردم باید مواردی را که مشاهده می کنند، به ما گزارش دهند. امروز ۲۰ هزار تماس در سراسر کشور گزارش تخلف از سوی مردم داشتیم.

وضعیت بازار کالاهای اساسی به ویژه روغن به چه صورت است؟

خبر مهم این است که به لحاظ موجودی کالا کمبود نداریم .روزانه نزدیک به ۴هزار تن مصرف روغن در کشور است. امروز نزدیک به ۴هزار تن روغن تولید شده است و فردا هم ۳۵۰۰ تن تولید می شود و برای روز شنبه با چند واحد صنعتی تماس گرفتیم و خواستیم که تولیداتشان را افزایش دهند و لذا، ۵ هزار تن نیز از هفته آینده تولید خواهد شد .

امروز یک انبار در یک استان شمالی کشور احتکار کشف شده است که ۲ هزار تن در آن روغن بوده که معادل نصف مصرف یک روز کل کشور بوده است. ۸۵ درصد روغن را از خارج از کشور وارد می کنیم متاسفانه وارد کننده روغن هستیم که باید آن را اصلاح کنیم.

تمام کارخانجات تولیدی روغن خام دارند. ۸۰ هزار تن وزارت جهاد کشاورزی به شرکت های تولیدی روغن تخصیص داده است. تمامی واحدهای تولیدی ذخیره روغن خام دارند. طبیعی است که چند روز با اختلال در دریافت روغن مواجه باشیم. باید نظام توزیع تسریع پیدا کند، قیمت های جدید دیشب به شرکت های تولید کننده ابلاغ شد.

آیا واحدهای تولیدی مجاز به تغییر قیمت هستند؟

فاطمی امین: هر گونه تغییر قیمت باید با مصوبه و اجازه سازمان حمایت از مصرف کنندگان و تولیدکنندگان و ستاد تنظیم بازار باشد.

قیمت های لبنیات، شیر خام، ماست، مرغ، تخم مرغ و روغن اعلام شده است، با تولیدکنندگان تشکل‌ها صحبت‌های زیادی شده که چقدر افزایش قیمت داشته باشند اما در برخی از صنایع و در برخی از محصولات به خاطر اینکه مواد اولیه افزایش پیدا می کند ممکن است شاهد افزایش قیمت باشیم.

هر واحد تولیدی اگر فکر می کند هزینه هایش بیشتر شده و سودش برای ادامه تولید کافی نیست باید به سازمان حمایت مراجعه کند تا صورت‌های مالی بررسی شود و عوامل هزینه‌ای و مواد مختلف مورد بررسی و ارزیابی قرار گیرد.

اگر تشخیص داده شود که افزایش قیمت معقول است، در ستاد تنظیم بازار بررسی و اجرایی می‌شود. هیچ افزایش قیمتی بدون تایید این سازمان حمایت قابل اجرا نیست و حتما برخورد می شود.

زیرساخت کالابرگ به چه صورت خواهد بود؟

فاطمی امین: کالا برگ موضوع جدیدی نیست بلکه از طریق کارت بانکی قابل انجام است .این گونه نیست که کارت مستقیم به افراد داده شود در مرحله آزمایشی در استان زنجان در خصوص نان کار آغاز شده است.

کالابرگ الکترونیک در قانون آمده اما به خاطر اینکه قیمت‌های جهانی بیش از حد افزایش پیدا کرده ما به این جمع‌بندی رسیدیم که تا قبل از اینکه زیرساخت‌های کالابرگ اجرایی شود تا دو ماه پرداخت صورت بگیرد.

هر وقت که زیرساخت اجرایی آماده شد به کالابرگ منتقل داده می شود.

منتفع اصلی این طرح چه کسی خواهد بود؟

فاطمی امین: هیچ درآمدی از این طرح به جیب دولت واریز نمی شود. دولت هیچ درآمدی به دست نخواهد آورد. وضع دهک‌های پایین بهتر از قبل می شود. با این طرح ساختار اقتصادی کشور اصلاح می شود .

خبر

رکود شدید در بازار لوازم خانگی

خرید کالای ایرانی هم برای مردم سخت شده است

نایب رئیس اتحادیه فروشندگان لوازم خانگی گفت: در بازار لوازم خانگی با رکود شدیدی مواجه هستیم، قیمت کالاها در سال‌های اخیر افزایش و قدرت خرید مردم کم شده است.

محمدحسن اسلامیان درباره قیمت لوازم خانگی در بازار به خبرنگار ایلنا گفت: تغییر قیمت در لوازم خانگی باید با هماهنگی سازمان صمت انجام شود که در این سوی سال ما هنوز با افزایش قیمتی مواجه نبوده و تغییری نداشته‌ایم. با این وجود در بازار لوازم خانگی با رکود شدیدی مواجه هستیم، قیمت کالاها در سال‌های اخیر افزایش و قدرت خرید مردم کم شده است.

نایب رئیس اتحادیه فروشندگان لوازم خانگی در ادامه درباره کیفیت لوازم خانگی داخلی اظهار کرد: ۳ الی ۴ سال است، کالای لوازم خانگی وارد نشده و در این چهار سال برندهای به نام ما توانسته‌اند، زیرساخت‌های لازم را انجام دهند و به حد مطلوبی از تولید برسند. اکنون با تولید در سطح کیفیت جهانی فاصله داریم اما نیاز بازار تامین شده و تا حدودی کیفیت و خدمات پس از فروش مطلوب وجود دارد. سهم بسزایی از بازار را تولیدات ایرانی پوشش داده و می‌توان گفت در حد ۷۰ درصد به خودکفایی در لوازم خانگی رسیده‌ایم.

اسلامیان درباره حق انتخاب مردم برای انتخاب کالای خانگی مورد نیاز خود تصریح کرد: قدرت مقایسه و انتخاب برای مردم زمانی شکل می گیرد که کالای خارجی هم در بازار وجود داشته باشد، در حالی که ۴ سال است که کالایی به صورت قانونی وارد نشده و این قدرت انتخاب را از مردم می گیرد.

وی افزود: در قسمت بعدی، قیمت کالا مطرح می‌شود که متاسفانه قدرت خرید انقدر پایین آمده که حتی خرید کالای ایرانی هم برای مردم سخت شده است. برای مثال پایین‌ترین قیمت یک یخچال و فریزر ایرانی معمولی حدود ۱۰ میلیون تومان است. یخچال و فریزر ایرانی هم داریم که در حدود ۳۵ میلیون تومان قیمت دارد، اما وقتی قدرت خرید مردم برای خرید این کالاها هم پایین آمده و برای همین هم تقاضا در بازار وجود ندارد.

نصف پسته کشور را سرمازد

تشدید تنش‌های آبی در باغات کرمان

محمد صالحی رئیس انجمن پسته ایران خسارت‌های ناشی از سرمازدگی به باغات پسته کشور را بیش از ۵۰ درصد دانست و گفت: خشکسالی و کم آبی‌ها باعث شده است که میزان تولید پسته در استان کرمان کاهش پیدا کند؛ علاوه‌بر کاهش بارندگی حجم آبهای زیرزمینی نیز تقلیل پیدا کرده است از این‌رو نمی‌توانیم برای افزایش تولید پسته در کرمان برنامه‌ریزی بلند مدت انجام دهیم.

به گزارش ایلنا، این فعال اقتصادی ادامه داد: ۲ سال پی‌در پی سرمازدگی بهاره محصول پسته را از بین برد و هزینه‌های زیادی را به کشاورزان تحمیل کرد.

وی با اشاره به میزان تولید پسته، گفت: ۱۵۰ هزار تن پسته در سال گذشته تولید شد که از این میزان حدود ۱۰۰ هزار تن آن صادر و پیش‌بینی می‌شود تا پایان مهر حدود ۲۵ تا ۲۸ هزار تن آن در داخل کشور مصرف شود و حدود ۲۰ هزار تن دیگر آن صادر شود.

به گفته صالحی؛ کاهش توان خرید مردم ارتباطی با قیمت پسته ندارد در واقع رشد نکردن درآمد مردم نسبت به تورم باعث کاهش توان خرید جامعه شده است.

رئیس انجمن پسته ایران تصریح کرد: توان بسته‌بندی پسته برای صادرات در کشور وجود دارد اما از آنجایی که تعرفه واردات و گمرکی پسته بندی شده زیاد است از این‌رو به‌صورت فله صادر می‌شود.

وی با اشاره به کشورهای هدف صادراتی پسته، افزود: اصلی‌ترین کشور صادراتی چین، اتحادیه اروپا، هند، روسیه و کشورهای حوزه خلیج فارس هستند. فروردین سال جاری حدود سه هزار تن پسته صادر کردیم.

صالحی نرخ پسته صادراتی را کیلویی ۷ تا ۱۰ دلار دانست و افزود: حدود پنج نمونه پسته در کشور داریم که هر کدام از این ۵ نوع بین پنج یا شش سایز دارند و در مجموع ۲۷ تا ۲۸ نوع و سایز پسته در کشور داریم که قیمت پسته بنا به نوع و سایز، متفاوت است. به نظر من نرخ پسته به نسبت تورم افزایش چندانی را تجربه نکرده است؛ نوسان‌های نرخ ارز یکی از اصلی‌ترین عوامل تعیین کننده نرخ پسته در داخل و خارج از کشور است.

وی آمریکا را مهم‌ترین رقیب ایران در تولید پسته دانست و افزود: سال گذشته در آمریکا حدود ۵۰۰ هزار تن پسته تولید شد که این حجم از تولید در مقابل ۱۵۰ هزار تن پسته تولیدی ما بسیار بالاتر است، در حال حاضر آمریکا رتبه نخست را در تولید پسته در جهان دارد. این فعال اقتصادی در پایان تصریح کرد: امکان رشد پسته در مناطق کویری بیشتر است هر چند در ۲۷ استان کشور پسته تولید می‌شود اما وقتی آب به میزان کافی نباشد در نتیجه نمی‌توانیم امیدوار به توسعه تولید باشیم.

سعید برخوری رئیس سازمان جهاد کشاورزی جنوب کرمان، در گفت‌وگو با خبرنگار اقتصادی ایلنا، با اشاره تاثیر خشکسالی‌ها در دشت جیرفت، گفت: ۸۵ نوع محصول زراعی و باغی در جیرفت کشت می‌شود؛ کشاورزان در دشت جیرفت از آب‌های زیرزمینی استفاده می کنند از این‌رو خشکسالی و کم‌بارش‌ها در کوتاه‌مدت و به‌صورت آنی بر روند فعالیت آنها تاثیر نمی‌گذارد.

این مقام مسئول با بیان اینکه میزان برداشت از سفره‌های آب‌های زیرزمینی بیش از حد مجاز است، افزود: بیلان آب در دشت جیرفت منفی شده و این دشت جزو دشت‌های ممنوعه است و هرگونه توسعه بهره‌برداری از منابع آب‌های زیرزمینی در این دشت ممنوع شده است.

لیست قیمت مصوب مرغ، تخم‌مرغ، روغن و لبنیات

مرغ کیلویی ۵۹هزار و ۸۰۰ و شیر خام ۱۲هزار تومان

در راستای مردمی‌سازی و توزیع عادلانه یارانه‌ها، نرخ مصوب حداکثری جدید ۱۲۶ کالای اساسی در گروه کالایی مرغ، تخم مرغ، روغن و لبنیات اعلام شد.

به گزارش خبرنگار اقتصادی خبرگزاری تسنیم ستاد تنظیم بازار درباره مردمی‌سازی و توزیع عادلانه یارانه‌ها اطلاعیه جدیدی صادر کرد؛ در این اطلاعیه اشاره شده است که این سقف قیمت ها از روز پنج‌شنبه مورخ ۲۲/۲/۱۴۰۱ به‌تدریج مجاز به اعمال قیمت‌های جدید خواهند بود. استانداران نسبت به متناسب‌سازی قیمت کالاها در هر استان و نظارت بر رعایت قیمتها، اقدامات لازم را به‌عمل خواهند آورد.

در این اطلاعیه مجددا تاکید شده است که یارانه نان و دارو همانند گذشته برای تمامی دهک‌ها و اقشار جامعه برقرار بوده و اقلام مذکور مشمول تغییر قیمت نخواهد شد. با عنایت به مراتب مذکور در بند یک، مبلغ کمک‌معیشتیِ واریزشده قابل برداشت خواهد بود.

در این نامه اشاره شده است که افزایش قیمت سایر کالاها بدون طی فرآیند قانونی ممنوع است و همچنان‌که در اطلاعیه شماره یک تأکید شد سازمان‌های تعزیرات و حمایت تولیدکنندگان و مصرف‌کنندگان مکلف به رصد مستمر بازار و برخورد با هرگونه تخلف می‌باشند. هموطنان نیز در صورت مشاهده تخلف، مراتب را از طریق سامانه‌های ارتباطات مردمی (شماره‌های ۱۲۴ و ۱۳۵) به نهادهای مذکور اطلاع دهند.

بنابراین گزارش، خبرنگار خبرگزاری تسنیم اقدام به استعلام قیمت‌های جدید از اتحادیه‌های مرتبط نمود که بر این اساس حداکثر قیمت مصوب هرکیلوگرم تخم مرغ ۳۹۸۰۰ تومان و هرشانه تخم مرغ ۳۰ عددی با وزن ۱,۹ کیلوگرمی ۷۶ هزار تومان و قیمت هرکیلوگرم مرغ ۵۹۸۰۰ تومان اعلام شد.

براساس پایه شیرخام هرکیلوگرم ۱۲۰۰۰ تومان درب گاوداری قیمت شیرنایلونی ۹۰۰گرمی ۵/۱٪ چربی ۱۵۰۰۰ تومان ، شیر بطری یک لیتری ۵/۱٪چربی ۱۸۰۰۰ تومان، ماست ۵/۲کیلوئی ۵/۱٪چربی ۴۹۵۰۰ تومان، پنیر uf۴۰۰ گرمی نسبتاً چرب ۳۷۵۰۰ تومان تعیین شد.

همچنین بر اساس اطلاعیه اتاق اصناف قیمت مصرف‌کننده روغن مایع آفتابگردان ۸۱۰گرمی پخت‌وپز ۶۳۰۰۰ تومان و قیمت مصرف‌کننده روغن مایع ۸۱۰گرمی سرخ‌کردنی ۶۲۰۰۰ تومان است که برای مشاهده جزئیات آن به لینک زیر مراجعه کنید.

ردیف	نام کالا	قیمت(ریال)
۱	قیمت هر کیلوگرم شیر خام ۳/۲ درصد چربی درب دامداری	۱۲۰,۰۰۰
۲	قیمت مصرف کننده شیر نایلونی ۹۰۰ گرمی کم چرب	۱۵۰,۰۰۰
۳	قیمت مصرف کننده شیر پاستوریزه بطری یک لیتری کم چرب	۱۸۰,۰۰۰
۴	قیمت مصرف کننده ماست دبه ای ۲/۵ کیلویی کم چرب	۴۹۵,۰۰۰
۵	قیمت مصرف کننده پنیر UF نسبتا چرب ۴۰۰ گرمی	۳۷۰,۰۰۰
۶	قیمت مصرف کننده روغن مایع آفتابگردان ۸۱۰ گرمی پخت و پز	۶۳۰,۰۰۰
۷	قیمت مصرف کننده روغن مایع ۸۱۰ گرمی سرخ کردنی	۶۲۰,۰۰۰
۸	قیمت مصرف کننده هر کیلوگرم مرغ گرم	۵۹۸,۰۰۰
۹	قیمت مصرف کننده هر کیلو گرم تخم مرغ	۳۹۸,۰۰۰

قرارداد محرمانه امضا شد

۵۱۰ میلیون دلار به بورس واریز می‌شود

رئیس هیات عامل صندوق تثبیت بازار سرمایه با اشاره به تصمیم صندوق توسعه ملی به سرمایه گذاری مستقیم در بازار سهام اعلام کرد: صندوق توسعه ملی در ازای سود از پیش تعیین شده نسبت به سرمایه‌گذاری ۱۲ هزار و ۵۰۰ میلیارد تومانی در بازار سهام اقدام کرده است.

امیرمهدی صبائی در گفت و گو با ایسنا، با اشاره به اینکه صندوق توسعه ملی در ازای سود از پیش تعیین شده نسبت به سرمایه‌گذاری ۱۲ هزار و ۵۰۰ میلیارد تومان در بازار سهام اقدام کرده است، اظهار کرد: از آنجائی که صندوق توسعه ملی سرمایه گذار است، ماهیت قراردادی که با امضای صندوق تثبیت بازار سرمایه رسیده، محرمانه است؛ یعنی مبادله قرارداد به صورت محرمانه انجام شده است؛ هرچند که صورت های مالی صندوق تثبیت طبق برنامه ریزی انجام شده و پس از اخذ مجوزهای مربوطه قرار است به زودی افشا شود و پس از آن نرخ و شرایط قرارداد در یادداشت‌های صورت‌های مالی منتشر شده قابل ملاحظه است. وی در مورد اینکه صندوق توسعه ملی اعلام کرده است قصد دارد به صورت مستقیم در بازار سرمایه، سرمایه گذاری کند، گفت: این صندوق سیاست گذاری کرده است تا علاوه بر منابعی که تحت عنوان معادل ریالی یک درصد از منابع خود را در صندوق تثبیت سپرده گذاری کرده، سرمایه گذاری های دیگری در بورس اوراق بهادار انجام دهد و صندوق تثبیت در جایگاهی قرار ندارد که درمورد کم و کیف سرمایه گذاری صندوق توسعه ملی توضیح دهد اما به طور کلی صندوق تثبیت می تواند ابزاری برای تسهیل این سرمایه گذاری باشد.

رئیس هیات عامل صندوق تثبیت بازار سرمایه درمورد مبالغی که صندوق توسعه ملی تاکنون به حساب صندوق تثبیت بازار سرمایه واریز کرده است، توضیح داد: صندوق توسعه ملی مقرر است معادل ریالی ۵۱۰ میلیون دلار را به حساب صندوق تثبیت واریز کند. تاکنون ۳۹۸۴ میلیارد تومان معادل حدود ۱۶۸ میلیون دلار به حساب صندوق تثبیت واریز شده است. درواقع صندوق تثبیت ریال دریافت کرد اما تسعیر و تبدیل آن بر اساس نرخ ETS روز واریز یا همان سامانه معاملات الکترونیک بانک مرکزی بود.

واردات خودرو بدون سقف شد

$ خودرو

رئیس کمیسیون صنایع و معادن مجلس با اشاره به اصلاح مصوبه واردات خودرو و تصویب واردات بدون سقف گفت: امروز خلاء ۵۰۰ هزار خودرویی در بازار احساس می‌شود که با واردات، فضا رقابتی می‌شود.

به گزارش خبرگزاری تسنیم، رئیس کمیسیون صنایع و معادن مجلس گفت: با بررسی کمیسیون‌های مجمع تشخیص مصلحت نظام مصوب شد تا دولت خودروهایی که کم مصرف و ایمن هستند را بدون سقف وارد کند.

عزت‌اله اکبری تالارپشتی افزود: تا امروز از خودروسازان حمایت‌هایی شده که طبق فرموده مقام معظم رهبری نباید سوء استفاده کنند و باید ساختار دو خودروساز اصلاح شود مثلا دولت به جای سهامداری و دخالت، باید ناظر باشد.

وی با اشاره به مصوبه قبلی مجلس در خصوص واردات ۷۰ هزار خودرو گفت: اولا با فرمایشات رهبری کلا مصوبه اصلاح شد و این اختیار را به دولت دادیم تا برای عامه مردم هر قدر که بتواند بازار را تنظیم کند، واردات خودرو را انجام دهد دوما ماده ۴ آن که مربوط به صادرات قطعه و واردات خودرو بود، حذف شد.

قیمت شکر ۱۸ هزار تومان درب کارخانه تعیین شد

$بازار

دبیر انجمن صنفی صنایع قند و شکر گفت: با تعیین قیمت شکر به قیمت هر کیلوگرم ۱۸ هزار تومان درب کارخانه توزیع گسترده آن از شنبه آغاز می‌شود.

به گزارش خبرگزاری تسنیم؛ بهمن دانایی، دبیر انجمن صنفی صنایع قند و شکر اظهار کرد: با تصمیم ستاد تنظیم بازار و به منظور حذف رانت و فساد در بازار، قیمت شکر در سال ۱۴۰۱ یکسان‌سازی شد و قیمت جدید شکر برای سال جاری ۱۸۰۰۰ تومان به ازای هر کیلوگرم درب کارخانه تعیین شد.

وی افزود: با ابلاغ قیمت‌های جدید، کارخانجات قند و شکر تولیدات شکر از چغندر پاییزه را با سرعت روانه بازار می‌کنند به طوری که از شنبه، شکر پاییزه به صورت گسترده در بازار عرضه می‌شود.

بنابراین گزارش، قیمت شکر پیش از این ۱۳ هزار و ۲۰۰ تومان بود.

سقف افزایش اجاره مسکن ۱۵ تا ۲۵ درصد اعلام شد

اختصاص ۴۰ هزار میلیارد تومان برای وام ودیعه

$مسکن

وزیر راه و شهرسازی سقف افزایش اجاره بها برای قراردادهای جدید را در تهران ۲۵ درصد؛ سایر کلان شهرها ۲۰ و دیگر شهرها ۱۵ درصد اعلام کرد و خبر از اختصاص ۴۰ هزار میلیارد تومان وام ودیعه مسکن به مستاجران در سراسر کشور داد.

به گزارش خبرگزاری تسنیم رستم قاسمی وزیر راه و شهرسازی اظهار داشت: سقف افزایش نرخ اجاره مسکن در تهران برای قراردادهای جدید ۲۵ درصد خواهد بود.

وزیر راه و شهرسازی نرخ افزایش اجاره در بقیه کلان شهرها را ۲۰ درصد و سایر شهرها ۱۵ درصد اعلام کرد و گفت: با متخلفان این مصوبه برخورد تعزیراتی خواهد شد. وی مبنای افزایش تصویب شده را برای مالکان و مستاجران براساس نرخ اجاره سال قبل دانست.

وزیر راه و شهرسازی همچنین از میزان افزایش ودیعه مسکن در روزهای آینده خبر داد.

درگفت‌وگو با ایسنا تاکید شد

ادامه روند کاهشی کرونا در ایران

خبر

عضو کمیته علمی کشوری مقابله با کرونا ضمن تاکید بر اینکه کرونا در کشور به روند کنترل کننده‌ای رسیده‌است، گفت: باوجوداینکه خیلی به شرایطمان خوشبین و امیدوار هستم، ولی حداقل نیاز است که دو هفته این حالت آرامش طی شود تا نفس راحتی بکشیم؛ به همین دلیل هنوز زود است که رعایت پروتکل‌ها را کاهش دهیم.

دکتر مجید مختاری در گفت‌وگو با ایسنا، با اشاره به شرایط مطلوب فعلی کرونا در کشور، گفت: آمار بستری، آی سی یو، ابتلا و مرگ و میر در شرایط کنترل شده است و در روند خوبی از نظر بیماری قرار داریم. مقداری نوسان داریم، اما این نوسانات خطرناک و هشداردهنده نیست. برخی می‌خواهند پاندمی را در کشورهای خود پایان یافته اعلام کنند که این موضوع غلط است؛ زیرا کشورها با یکدیگر در ارتباط هستند و اتمام پاندمی در یک کشور نمی‌تواند اتمام پاندمی جهانی باشد.

وی افزود: اکنون داریم می‌بینیم که در چین و برخی کشورهای دیگر تعداد موارد بیماری بسیار زیاد است و به همین دلیل با وجود اینکه خیلی به شرایطمان خوشبین و امیدوار هستم ولی حداقل نیاز است که دو هفته این حالت آرامش طی شود تا نفس راحتی بکشیم؛ به همین دلیل هنوز زود است که رعایت پروتکل‌ها را کاهش دهیم و زود است که دچار عادی انگاری در شرایط جامعه شویم.

او تاکید کرد: رفتار ویروس‌هایی مثل کرونا و آنفلوآنزا غیر قابل پیش‌بینی است. بیش از یکصدسال گذشته وقتی که آنفلوآنزای اروپایی سراسر دنیا را گرفت، بشر دچار همین اشتباه شد و فکر کرد پاندمی تمام شده است؛ در صورتی که پس از آن غافلگیر شد و مرگ و میرهای زیادی بعد از پایین آوردن سپرها در مقابل بیماری رخ داد؛ پس نباید این اشتباه تکرار شود.

وی درباره علت عدم بروز موج‌های بیماری پس از تعطیلات نوروز علی‌رغم هشدارها نسبت به سفرها و دید و بازدیدهای نوروزی، تصریح کرد: چند سویه از امیکرون بروز کرده است و این سویه‌های ترکیبی از BA۱ و BA۲ خوشبختانه با وجود این که سرایت پذیری بیشتری دارند، اما کشندگی بیشتری ندارد. به نظر می‌رسد روندی که در کشورهای شبیه ایران می‌بینیم، ایجاد ایمنی زیاد در سطح جامعه است؛ یعنی تعداد زیادی از مردم امیکرون را بسیار خفیف گرفتند و به نظر می‌رسد ایمنی وسیعی ایجاد شده است.

طرح رتبه‌بندی معلمان باید بدون امتیازبندی اجرا شود

خبر

نماینده استان چهارمحال و بختیاری در شورای عالی استان‌ها با اشاره به طرح رتبه‌بندی معلمان گفت: اجرای طرح رتبه‌بندی معلمان باید بدون امتیازبندی و ارسال بخشنامه‌های نگران کننده باشد.

به گزارش ایسنا، محمد یعقوب باقری در نطق پیش از دستور خود در پنجمین اجلاس شورای عالی استان‌ها با اشاره مشکلات آموزش پرورش خطاب به وزیر این وزارتخانه گفت: اجرای طرح رتبه بندی معلمان باید بدون امتیاز بندی و ارسال بخشنامه های نگران کننده باشد. تا شاهد اجرایی شدن و پرداخت آن باشیم.

وی خطاب به وزیر دادگستری گفت: وضعیت کارکنان دادگستری بلاتکلیف مانده است و انتظار اجرای عدالت از طریق اجرای طرح تسری کارکنان دادگستری را دارند.

باقری با اشاره به پروژه‌های انتقال آب خطاب به وزیر نیرو تصریح کرد: احداث تونل‌های بهشت آباد و گلاب که دارای مجوز های قانونی و محیط زیستی نیستند به سرعت متوقف شود.

وی افزود: پروژه آبرسانی تامین آب آشامیدنی و کشاورزی از رودخانه کره بس به شهرستان خانمیرزا که در سال‌های گذشته دارای ردیف بودجه ملی بوده است عملیاتی شود. باید پروژه آب رسانی بن - شهرکرد - بروجن که آب شرب ۵۰ درصد مردم شورای استان چهارمحال و بختیاری را تامین می کند باید اجرایی شود.

نماینده استان چهارمحال و بختیاری در شورای عالی استان‌ها تاکید کرد: یکی از مشکلات اصلی استان چهارمحال و بختیاری نبود امکانات بیمارستانی است. از این رو درخواست ما از وزیر بهداشت تامین امکانات مدرن بیمارستانی جهت بیمارستان‌های استان و کلنگ‌زنی بیمارستان شهرستان خانمیرزا که فاقد بیمارستان است.

وی ادامه داد: از وزیر کشاورزی می خواهیم مشکلات کشاورزان و دامداران و باغداران را رفع کنند و تمهیدات ویژه‌ای برای ایجاد شهرک‌های گلخانه‌ای و کشاورزی و دامپروری از طریق اختصاص تسهیلات کم بهره و با بازپرداخت طولانی اندیشیده شود.

وی خطاب به وزیر راه و شهرسازی گفت: محورهای ارتباطی گوشکی به پل قرح، محور لردگان به ایذه، محور بروجن به کیار و اردل و محور فارسان به کوهرنگ نیاز به بازسازی و تعریض و چهار خطه نمودن دارد. نماینده استان چهارمحال و بختیاری خطاب به وزیر کشور نیز گفت: شهرستان خانمیرزا بیش از دو سال است که دارای فرمانداری شده است اما فاقد زیرساخت‌ها و ساختمان فرمانداری و ادارات دولتی است. از این رو نیاز به توجه ویژه و تأمین اعتبار است.

افزایش آمار سیگاری‌ها در بحران کرونا

سن شروع مصرف دخانیات در کشور

رئیس مرکز تحقیقات کنترل دخانیات دانشگاه علوم پزشکی شهید بهشتی از افزایش مصرف دخانیات در دوران شیوع بیماری کرونا خبر داد.

دکتر غلامرضا حیدری همزمان با هفته سلامت در گفت‌وگو با ایسنا در رابطه با نقش مردم، مسئولین و سمن‌ها در کاهش و کنترل مصرف دخانیات گفت: قبل از بحران کرونا حدودا ۱۵ درصد افراد بالای ۱۵ سال جامعه مصرف دخانیات داشتند که این آمار در مردان حدود ۲۵ و در زنان حدود ۵ درصد بود؛ البته این اعداد در مورد مصرف قلیان متفاوت است.

وی درباره آمار مصرف قلیان در کشور، افزود: در دوران قبل از کرونا حدود ۲۰ درصد مردان و زنان مصرف قلیان داشتند که برخی از آنها سیگار را ترک کرده بودند، اما بعد از کرونا به واسطه شرایطی که حکمفرما شد، بسیاری از مصرف کنندگان ترک کرده نیز مجدد سیگار را شروع کردند.

آمار استعمال سیگار و قلیان در زنان و مردان ایرانی

رییس مرکز تحقیقات کنترل دخانیات دانشگاه علوم پزشکی شهید بهشتی با اعلام اینکه به نظر می‌رسد آمار مصرف دخانیات در دوران کرونا افزایش داشته است، گفت: در حال حاضر حدود ۳۰ درصد مردان و ۱۰ درصد زنان مصرف سیگار دارند که درباره قلیان این عدد حدود ۳۰ درصد در هر ۲ جنس است.

سن شروع مصرف دخانیات در مردان و زنان

حیدری درباره سن شروع مصرف دخانیات، به الگوی جهانی مصرف دخانیات اشاره کرد و گفت: به نظر می‌رسد در دنیا، هر دهه مقدار سن مصرف دخانیات کم می‌شود. با توجه به تحولات اجتماعی و در دسترس قرار گرفتن دخانیات در جامعه آخرین آمار نشان دهنده سن کمتر از ۱۵ سال در مردان و سن ۱۷ سال در زنان برای شروع مصرف دخانیات است.

تبعات «دخانیات» برای سلامت

او در رابطه با بیماری‌های ناشی از مصرف دخانیات به ایسنا گفت: تقریبا تمامی ارگان‌های بدن در اثر مصرف دخانیات دچار بیماری‌زایی می‌شوند و در واقع دخانیات تمامی ارگان‌های بدن را تحت تاثیر قرار می‌دهد.

حیدری به آماری از بیماری‌های ناشی از دخانیات اشاره کرد و گفت: حدود ۷۵ درصد بیماری‌های ریوی، ۶۰ درصد بیماری‌های قلبی و بیش از ۵۰ درصد سرطان‌های همه اندام‌های بدن در رابطه با مصرف دخانیات درگیر خواهند شد.

هزینه‌های پنهان دخانیات

وی همچنین در ادامه صحبت‌هایش درباره هزینه‌های سلامتی ناشی از مصرف دخانیات، به جنبه پنهان این هزینه‌ها اشاره کرد و افزود: در هر جامعه‌ای هزینه‌های پنهانی که مصرف دخانیات به آن جامعه تحمیل می‌کند ۴ تا ۱۰ برابر هزینه‌های خرید و مصرف دخانیات است.

حیدری در ادامه به هزینه های ناشی از مصرف دخانیات در ایران اشاره کرد و گفت: این رقم در جامعه ما به این شکل است که در رابطه با بیماری‌هایی که به واسطه مصرف دخانیات حاصل می‌شود، بستری‌هایی در بیمارستان‌ها انجام می‌شود، عمل‌هایی صورت می‌گیرد، غیبت در کار که به واسطه بیمار شدن فرد حاصل می‌شود و بیمه‌هایی که برای افراد سیگاری از این طریق مصرف می‌شود؛ همه ضررهایی هستند که در جامعه به صورت هزینه‌های پنهان مصرف دخانیات لحاظ خواهند شد.

قانون مترقی «کنترل و مبارزه با دخانیات در ایران»

حیدری در ادامه صحبت‌هایش درباره قانون جامع کنترل و مبارزه با دخانیات نیز توضیح داد و گفت: قانون کنترل و مبارزه با دخانیات در ایران در بسیاری از کشورها وجود ندارد و ما از این نظر مقداری از کشورهای دنیا جلوتر هستیم. این قانون از معاهده جهانی تولیدات دخانیات در ایران و ۱۸۰ کشور دیگر دنیا که عضو آن معاهده هستند، نشات می‌گیرد و شامل موارد متفاوتی است.

وی در رابطه با اجرای مفاد این قانون افزود: مانند بسیاری از موارد دیگر در قانون کم و کسری‌هایی وجود دارد و علاوه بر اینکه در قانون ذکر شده، اجرای موارد قانونی مقداری با سختی و مشکل رو به روست.

تصاویر هشداری که دیگر بازدارنده نیستند

رییس مرکز تحقیقات کنترل دخانیات دانشگاه علوم پزشکی شهید بهشتی در ادامه به چند ماده در قانون مبارزه با دخانیات اشاره کرد و گفت: به عنوان مثال در یکی از مواد قانونی تعویض هر شش ماه یکبار تصاویر هشداردهنده روی پاکت‌های سیگار ذکر شده است، اما این اتفاق سال‌هاست که در کشور ما نیفتاده و همان تصاویر قدیمی که انتخاب شده بود، هنوز هست. بدین جهت آن تاثیرگذاری مورد نیاز در جامعه برای نخریدن سیگار انجام نمی‌شود.

عکس: ایسنا

مالیات ناچیز و افزایش مصرف دخانیات در کشور

وی همچنین به موضوع مالیات بر دخانیات اشاره کرد و گفت: در کشور ما مالیات دخانیات بسیار کم است. همین امر باعث افزایش مصرف دخانیات در جامعه می‌شود.

وی در ادامه در رابطه با اجرای قانون کنترل و مبارزه با دخانیات افزود: این قانون حدود ۲ دهه قبل تصویب و پیشنهاد شده است و اما هنوز به شکل کامل اجرا نمی‌شود و نیازمند به وجود آمدن هماهنگی‌های بین بخشی و درون سازمانی از طریق دولت برای اجرای کامل آن است.

دخانیات عاملی برای کاهش قدرت باروری زنان و مردان

حیدری در پاسخ به سوال ایسنا درباره تاثیر مصرف دخانیات در باروری نیز گفت: این مطالعات قدیمی هستند و در مجموع این مطالعات نشان می‌دهند که مصرف دخانیات باعث کاهش قدرت باروری در زنان و مردان می‌شود. حیدری در این باره ادامه داد: مصرف دخانیات به ۲ طریق کاهش باروری را به وجود می‌آورد؛ اول آنکه چرخه تخمک‌سازی در زنان را کاهش خواهد داد و دوم در مردان تعداد سلول‌های جنسی را کم می‌کند و از این طریق شانس بارور شدن در زوج را کاهش می‌دهد.

وی همچنین به موضوع دود دسته دوم دخانیات اشاره کرد و گفت: حتی در معرض دود دخانیات قرار گرفتن یکی از والدین باعث می‌شود که به صورت غیرفعال این اثرات برای کاهش سلول‌های جنسی زن و مرد به وجود آید."

او یکی از راه‌های اولیه درمان زوج‌های نابارور را در صورت مصرف دخانیات، قطع مصرف در آنها اعلام کرد.

حیدری به آخرین مطالعات مرکز تحقیقات کنترل دخانیات دانشگاه علوم پزشکی شهید بهشتی اشاره کرد و گفت: در حال حاضر استفاده از روش‌های جایگزین برای کاهش مصرف قلیان از اولویت‌های این مرکز تحقیقات است که روش‌های فرهنگی و اجتماعی جایگزین را پیدا کند.

وی در رابطه با تکثر مصرف قلیان در جامعه افزود: مصرف قلیان در جامعه با اینکه به نظر می‌رسد قانون منع مصرف یا منع ارائه قلیان وجود دارد، ولی کماکان علاوه بر استفاده، تقبیحی که باید در جامعه وجود داشته باشد برای سیگار وجود دارد ولی برای قلیان نیست و بر همین اساس حتی بسیاری از خانواده‌ها در کنار هم قلیان مصرف می‌کنند. حیدری درباره موضوع روش‌های جایگزین توضیح داد: در حال حاضر دستگاه جدیدی طراحی و اجرا شده است که به جای اینکه دخانیات به فرد برسد، اکسیژن و نیتروژن را مصرف می‌کند؛ به نوعی همان شکل قلیان را دارد و از این طریق اگر این روش موثر واقع شود، شاید جایگزین خوبی برای مصرف قلیان در جامعه به وجود آید.

شماره امدادی واحد، نیازمند سازمان واحد است

تجمیع شماره‌های امدادی گرچه هنوز اجرایی نشده؛ اما با توجه به مصوبه دولت دیر یا زود باید اجرایی شود، در این راستا رییس سازمان امداد و نجات جمعیت هلال احمر معتقد است که برای شماره واحد امدادی باید سازمانی واحد نیز در نظر گرفته شود.

مهدی ولیپور در گفت‌وگو با ایسنا، درباره تجمیع شماره تماس سازمان‌های امدادی، اظهار کرد: این موضوع جدید نیست و سال‌ها است که مطرح شده اما به نتیجه خاصی نرسیده است. البته تاکنون هم به این شکل به آن پرداخته نشده بود و به نظر می‌رسد که این‌بار موضوع و پیگیری برای آن جدی‌تر است.

وی ادامه داد: بر اساس نوع مأموریت و تکالیفی که قانون برای هر سازمانی مشخص کرده است، در همان راستا امکانات، تجهیزات و تسهیلاتی برای اجرای بهتر وظایف و مأموریت‌های محول شده به سازمان‌ها فراهم می‌شود. عمدتا جمعیت هلال احمر مسئولیت پاسخ به سوانح و حوادث طبیعی را دارد، آتش‌نشانی در حوزه حریق و ایمنی فعالیت می‌کند، اورژانس به فوریت‌های جانی افراد رسیدگی می‌کند، پلیس وظیفه تامین نظم و امنیت را دارد و به هر ترتیب به هر سازمانی وظیفه‌ای داده شده است. بنابراین بین وظایف و حوزه فعالیت هر کدام از دستگاه‌ها تفکیک و تفاوت وجود دارد. رئیس سازمان امداد و نجات جمعیت هلال احمر با بیان اینکه هیچ‌یک از سازمان‌ها وظایف مشترکی ندارند، گفت: بنابراین باید در راستای انجام تکالیفی که داریم امکانات و تجهیزات خود را داشته باشیم. یکی از این امکانات هم خطوط تلفنی است که مردم بتوانند از طریق آن با ما ارتباط برقرار کنند. البته باید در این خصوص فرهنگ سازی و اطلاع رسانی بیشتری انجام شود تا مردم بدانند بر اساس نوع خواسته خود باید با کدام سازمان تماس بگیرند.

وی با تاکید بر اینکه اگر یک مرکزیتی مثل سایر کشورها ایجاد شود مناسب خواهد بود، ادامه داد: این به شرطی اتفاق خواهد افتاد که عزمی ایجاد شود و ساز و کاری قانونی برای آن فراهم شود که دستگاه‌هایی که در حوزه‌های مختلف همکاری می‌کنند تحت هماهنگی یک سازمان مرکزی این کار را انجام دهند. البته هنوز این سازمان مرکزی مشخص نیست و واضح نیست که کدام سازمان باید این کار را انجام دهد؛ قاعدتا هیچ کدام از سازمان‌های فعلی نمی‌توانند سازمان مرکزی باشند؛ چرا که وظایف ما از یکدیگر تفکیک شده است. شاید در مواردی هلال احمر با یک سازمان همکاری و پشتیبانی انجام دهد و این تلقی شود که وظایف ما همپوشانی دارد در صورتی که اینطور نیست. مثلا اطفای حریق در جنگل‌ها وظایف ما نیست اما به عنوان پشتیبان حضور پیدا می‌کنیم.

ولیپور ادامه داد: اگر قانون، سازمانی را که باید مرکزیت داشته باشد و با یک شماره تماس بتواند این اقدام را انجام دهد مشخص کند همه ما از این طرح استقبال و تبعیت می‌کنیم؛ اما ساز و کار اجرایی آن باید مشخص باشد. رئیس سازمان امداد و نجات جمعیت هلال احمر با اشاره به بازنگری در قانون و تصویب قانون جدید مدیریت بحران کشور گفت: با تبیین قانون مدیریت بحران کشور انتظار می‌رفت که این مشکل به نوعی از سوی مدیریت بحران قابل پیگیری باشد؛ اما عملا با تغییراتی که قانون پیدا کرد و با نقایصی که در بحث اجرای آن روبه‌رو هستیم فعلا نمی‌توان این ساز و کار را اجرایی کرد. رییس سازمان امداد و نجات جمعیت هلال با اشاره به حوادث غرق شدگی گفت: در حوادث طبیعی حوزه ماموریتی ما تعریف شده است اما زمانی که لفظ عام جست و جو و نجات در حوادث و سوانح به کار برده می‌شود کل حوادث و سوانح را شامل می‌شود که این نیازمند امکانات، منابع، تجهیزات، نیروی انسانی و ... است. حالا مثلا غرق شدگی، نجات افراد در کوهستان، افراد در راه مانده که پیش‌تر از وظایف جمعیت هلال احمر نبوده جزو تکالیف ما شده است. البته در این خصوص اعتراضی نداریم اما منابع آن باید تامین بشود. زمانی که قانون تصویب می‌شود باید منابع آن نیز پیش‌بینی بشود. این موارد نیاز به نیروی متخصص تمام وقت دارد، نه نیروی داوطلب. وی در خصوص تجمیع شماره‌های امدادی گفت: به طور کلی با این طرح موافق هستم اما باید با ساز و کار مشخص و تعیین یک سازمان مشخص و پیش‌بینی ساز و کار اجرایی لازم انجام شود.

خبر

۷۰ درصد گرد و غبارهای گسترده کشور منشا خارجی دارد

یک استاد دانشکده منابع طبیعی دانشگاه تهران با بیان اینکه تغییرات اقلیمی و فعالیت‌های انسانی عامل اصلی خیزش گرد و خاک هستند، اظهار کرد: کمبود منابع آبی و سدسازی برای مهار و نگهداری آب‌های زیرزمینی موجب خشکسالی، کمبود آب و خیزش گرد و خاک می‌شود. حسن احمدی در گفت و گو با ایسنا درباره اثرات مخرب گرد و غبار اظهار کرد: یکی از عمده‌ترین مشکلاتی که امروزه بر سلامت انسان و اکوسیستم آسیب وارد می‌کند، گرد و غبار است که این مشکل نه تنها در ایران بلکه در سطح دنیا مطرح است و دانشمندان بسیاری در این زمینه در حال فعالیت و مطالعه هستند.

وی با بیان اینکه آلاینده‌ها به چند دسته تقسیم می‌شوند، گفت: یک دسته آلاینده‌های مرتعی هستند که تاثیرات زیادی بر حوزه سلامت محیط زیست دارند و دسته دوم آلاینده‌های جهانی هستند که موجب گرمایش زمین و تخریب لایه ازن می‌شوند. این آلاینده‌ها شامل ذرات معلق، اکسیدهای کربن، اکسیدهای نیتروژن و اکسیدهای فوتوشیمیایی، اکسیدهای گوگرد، ترکیبات فرار، سرب و سایر ترکیبات سمی هستند که به وسیله صنایع مختلف ایجاد و در هوا معلق می‌شوند و اثرات مخرب نامحدودی دارند.

این استاد دانشکده منابع طبیعی دانشگاه تهران ضمن اشاره به این که در کشور ما بین گرد و غبار، گرد و خاک و ریزگردها تفاوتی قائل نمی‌شوند، تصریح کرد: گرد و غبار ذرات کوچک تر از ۲.۵ میکرون است که بر اثر فرسایش باد ایجاد می‌شود، در صورتی که ریزگرد در مناطق مرطوب و در نتیجه بخار آب و یا رطوبت بسیار ایجاد می‌شود. ما باید این تفاوت را بشناسیم و از عنوان ریزگرد برای گرد و خاک استفاده نکنیم.

وی ادامه داد: گرد و غباری که روز ۱۹ فروردین ۱۴۰۱ در تهران دیده شد، هم منشا داخلی داشت و هم منشا خارجی که منشا داخلی آن نتیجه تخریب پوشش گیاهی در مناطق خشک بود. بیش از ۶۰ درصد کشور ما دارای اقلیم خشک و فرا خشک است بنابراین در ایران بارش‌ها کم و خشکسالی زیاد است و باد، خاک را از روی زمین بلند و جا به جا می‌کند. به گفته احمدی، سطح پوشش گیاهی در ایران حدود ۴۰ میلیون هکتار است که حدود ۲۵ تا ۳۰ میلیون هکتار آن درگیر فرسایش بادی است که نتیجه گرد و غبار در محدوده داخلی است. این محدوده داخلی شامل بخش جنوب غرب، جنوب و محدوده مرکزی ایران می‌شود اما به دلیل خشکسالی‌ها، کاهش بارندگی و افزایش استفاده بی‌رویه از آب‌های زیرزمینی بیشتر استان‌های کشور در حالت خشک و نیمه‌خشک قرار گرفته‌اند و این معضل گرد و غبار را ایجاد کرده است.

۹ میلیون از جمعیت کشور کودک هستند

رئیس سازمان تعلیم و تربیت کودک وزارت آموزش و پرورش گفت: اکنون ۹ میلیون نفر از جمعیت کشور را کودکان تشکیل می‌دهد.

مجتبی همتی‌فر در حاشیه سفر به کاشمر در گفت‌وگو با ایسنا یکی از عناصر اصلی در فرایند تربیتی را معلم یا مربی دانست و افزود: چون کودکان سنین زیر هفت سال خواندن و نوشتن نمی‌دانند و چیزی به عنوان کتاب درسی ندارند و با فعالیت‌هایی که دارند رشد می‌کنند به همین دلیل در این مرحله کار مربی بسیار حائز اهمیت و سخت است.

وی با تأکید بر اینکه مربی باید نحوه کار با کودک را به صورت تخصصی بداند و موقعیت‌های تربیتی را فراهم کند، اظهار کرد: در این خصوص رشته‌های مختلفی داریم که مربیان نه تنها خود فرا می‌گیرند بلکه به خانواده برای مهارت کار با کودک در خانه یاد می‌دهند.

رئیس سازمان تعلیم و تربیت کودک وزارت آموزش و پرورش عنوان کرد: جایگاه رابطه بین مربی و کودک بسیار حائز اهمیت، با توجه به اثرپذیری که کودک از مربی دارد باید نیروهایی با ویژگی‌های خاص‌تری را آموزش داده و سپس گزینش کنیم.

وی در ادامه به مهم‌ترین آسیب‌هایی که کودکان را تهدید می‌کند اشاره کرد و گفت: فضای مجازی در دوران کرونا به یک آسیب جدی برای کودکان تبدیل شده است.

همتی فر همچنین تک فرزندی را از دیگر تهدیدها دانست و افزود: هر چند در گذشته فرزندان ارتباط را با دیگران بیشتر تجربه می‌کردند اما اکنون در خانواده‌های تک فرزندی موجب شده تا محیط ارتباطی کمتر شکل بگیرد.

وی تصریح کرد: چون کودکان در دوران کرونا مصرف فرهنگی کنترل نشده‌ای داشتند و از سویی فضای مجازی ایمن، سالم و مفید هم نبود به همین دلیل فضای مجازی از مهم‌ترین تهدیدهای عمومی کودک و نوجوان است.

آگهی تحدید حدود اختصاصی

چون ششدانگ یک قطعه زمین مزروعی به مساحت ۵۱۱۷۵ مترمربع دارای پلاک ۳۳- فرعی از ۱۵۶- اصلی واقع در ریحان آباد شهر فاریاب قطعه دو بخش ۴۶ کرمان مورد تقاضای آقای علی تاجیک فرزند احمد به شماره ملی ۳۱۶۱۱۲۳۲۱۲ نیاز به تحدید حدود دارد .لذا حسب درخواست کتبی مالک مورخ ۱۴۰۱/۲/۱۷ آگهی تحدید حدود اختصاصی پلاک فوق منتشر و عملیات تحدید آن از ساعت ۸ صبح روز سه شنبه مورخه ۱۴۰۱/۰۴/۰۷ در محل شروع وبه عمل خواهد آمد، لذا به مالک و مالکین مجاور رقبه مذبور اخطار میشود که در موعد مقرر در این آگهی در محل وقوع ملک حاضر و چنانچه کسی بر حدود وحقوق ارتفاقی آن واخواهی داشته باشد میتواند از تاریخ تنظیم صورت مجلس تحدیدی لغایت ۳۰ روز واخواهی خود را به اداره ثبت اسناد و املاک کهنوج تسلیم تا به دادگاه صالحه ارسال شود ،در غیر این صورت پس از انقضای مهلت مذکور هرگونه ادعایی مسموع نیست /

تاریخ انتشار : شنبه ۱۴۰۱/۰۲/۲۴

علی رحمانی خالص – رئیس اداره ثبت اسناد واملاک شهرستان کهنوج

م الف:۴۸۷

آگهی تحدید حدود اختصاصی

چون ششدانگ یک قطعه زمین محصور با بنای احداثی در آن به مساحت ۳۶۴/۸ مترمربع دارای پلاک ۱۵۶۴- فرعی از۱۵۷- اصلی واقع در گروه سه شهر فاریاب قطعه دو بخش ۴۶ کرمان مورد تقاضای آقای عبدالله قندهاری فرزند رضا به شماره ملی ۳۱۵۰۳۲۶۱۵۱ نیاز به تحدید حدود دارد .لذا حسب درخواست کتبی مالک مورخ ۱۴۰۱/۲/۱۷ آگهی تحدید حدود اختصاصی پلاک فوق منتشر و عملیات تحدید آن از ساعت ۸ صبح روزسه شنبه مورخه ۱۴۰۱/۰۴/۰۷ در محل شروع و به عمل خواهد آمد، لذا به مالک و مالکین مجاور رقبه مذبور اخطار میشود که در موعد مقرر در این آگهی در محل وقوع ملک حاضر و چنانچه کسی بر حدود وحقوق ارتفاقی آن واخواهی داشته باشد میتواند از تاریخ تنظیم صورت مجلس تحدیدی لغایت ۳۰ روز واخواهی خود را به اداره ثبت اسناد و املاک کهنوج تسلیم تا به دادگاه صالحه ارسال شود ،در غیر این صورت پس از انقضای مهلت مذکور هرگونه ادعایی مسموع نیست /

تاریخ انتشار : شنبه ۱۴۰۱/۰۲/۲۴

علی رحمانی خالص – رئیس اداره ثبت اسناد واملاک شهرستان کهنوج

م الف :۴۸۵

آگهی تحدید حدود اختصاصی

چون ششدانگ یک قطعه زمین محصور با بنای احداثی در آن به مساحت ۲۱۵/۰۵مترمربع دارای پلاک ۱۴۳ - فرعی از ۲۹- اصلی واقع در عباس آباد شهر کهنوج قطعه یک بخش ۴۶ کرمان مورد تقاضای خانم سمیه قانعی فرد فرزند علی به شماره ملی ۳۱۶۰۶۰۸۴۱۷ نیاز به تحدید حدود دارد .لذا حسب درخواست کتبی مالک مورخ ۱۴۰۱/۲/۱۵ آگهی تحدید حدود اختصاصی پلاک فوق منتشر و عملیات تحدید آن از ساعت ۸ صبح روز دوشنبه مورخه ۱۴۰۱/۰۴/۰۶ در محل شروع و به عمل خواهد آمد، لذا به مالک و مالکین مجاور رقبه مذبور اخطار میشود که در موعد مقرر در این آگهی در محل وقوع ملک حاضر و چنانچه کسی بر حدود وحقوق ارتفاقی آن واخواهی داشته باشد میتواند از تاریخ تنظیم صورت مجلس تحدیدی لغایت ۳۰ روز واخواهی خود را به اداره ثبت اسناد و املاک کهنوج تسلیم تا به دادگاه صالحه ارسال شود ،در غیر این صورت پس از انقضای مهلت مذکور هرگونه ادعایی مسموع نیست /

تاریخ انتشار : شنبه ۱۴۰۱/۰۲/۲۴

علی رحمانی خالص – رئیس اداره ثبت اسناد واملاک شهرستان کهنوج

م الف :۴۸۴

آگهی تحدید حدود اختصاصی

چون ششدانگ یک قطعه زمین محصور بنای احداثی دران به مساحت ۳۰۸/۳۹مترمربع دارای پلاک ۴۱۲- فرعی از ۴۹۶- اصلی واقع در شهرک گاوه چاه شهر قلعه گنج قطعه چهار بخش ۴۶ کرمان مورد تقاضای آقای محمد رئیسی فرزند حسین به شماره ملی ۶۰۸۹۶۷۰۲۷۸ نیاز به تحدید حدود دارد .لذا حسب درخواست کتبی مالک مورخ ۱۴۰۱/۲/۱۸ آگهی تحدید حدود اختصاصی پلاک فوق منتشر و عملیات تحدید آن از ساعت ۸ صبح روزسه شنبه مورخه ۱۴۰۱/۰۳/۱۷ در محل شروع و به عمل خواهد آمد، لذا به مالک و مالکین مجاور رقبه مذبور اخطار میشود که در موعد مقرر در این آگهی در محل وقوع ملک حاضر و چنانچه کسی بر حدود وحقوق ارتفاقی آن واخواهی داشته باشد میتواند از تاریخ تنظیم صورت مجلس تحدیدی لغایت ۳۰ روز واخواهی خود را به اداره ثبت اسناد واملاک کهنوج تسلیم تا به دادگاه صالحه ارسال شود ،در غیر این صورت پس از انقضای مهلت مذکور هرگونه ادعایی مسموع نیست /

تاریخ انتشار : شنبه ۱۴۰۱/۰۲/۲۴

علی رحمانی خالصی رئیس اداره ثبت اسناد واملاک شهرستان کهنوج .

م الف :۴۸۶

آگهی تحدید حدود اختصاصی

چون تحدید حدود ششدانگ یک قطعه زمین محصور با بنای احداثی در آن به مساحت ۲۹۱/۵۰ متر مربع دارای پلاک ۱۵۴۹- فرعی از ۴۹۷- اصلی واقع در خیابان شهید حیدری شهر قلعه گنج قطعه چهارم بخش ۴۶ کرمان مورد تقاضای خانم ایران ناروئی فرزند درگوش به شماره ملی ۳۳۹۱۵۰۸۹۴۹ از نوبت خارج گردیده و اعمال تبصره ذیل ماده ۱۵ قانون ثبت هم میسر نمیباشد . .لذا حسب درخواست کتبی مالک مورخ ۱۴۰۱/۲/۲۰ آگهی تحدید حدود اختصاصی پلاک فوق منتشر و عملیات تحدید آن از ساعت ۸ صبح روزسه شنبه مورخه ۱۴۰۱/۰۳/۱۷در محل شروع و به عمل خواهد آمد، لذا به مالک و مالکین مجاور رقبه مذبور اخطار میشود که در موعد مقرر در این آگهی در محل وقوع وحقوق ارتفاقی آن واخواهی داشته باشد میتواند از تاریخ تنظیم صورت مجلس تحدیدی لغایت ۳۰ روز واخواهی خود را به اداره ثبت اسناد و املاک کهنوج تسلیم تا به دادگاه صالحه ارسال شود ،در غیر این صورت پس از انقضای مهلت مذکور هرگونه ادعایی مسموع نخواهد بود.

.تاریخ انتشار: شنبه:۱۴۰۱/۰۲/۲۴

علی رحمانی خالص – رئیس اداره ثبت اسناد واملاک شهرستان کهنوج

آگهی تحدید حدود اختصاصی

چون ششدانگ یک قطعه زمین محصور با بنای احداثی دران دارای پلاک ۴۰۱ فرعی از ۴۹۶ - اصلی مفروز و مجزی شده از پلاک ۴۳ فرعی از ۴۹۶- اصلی به مساحت ۵۸۹ متر مربع واقع در گاوچاه قلعه گنج قطعه چهار بخش ۴۶ کرمان باستناد رای شماره ۱۴۰۰۶۰۳۱۹۰۰۲۰۰۱۵۵۶- ۱۴۰۰/۰۵/۲۰ هیات مستقر در ثبت کهنوج در مالکیت خانم مریم احمدی خواه کهنعلی فرزند دادی قرار گرفته و آگهی موضوع ماده ۳ قانون تعیین تکلیف وضعیت اراضی و ساختمانهای فاقد سند رسمی ماده ۱۳ آیین نامه قانون ثبت منتشر و در موعد مقرر مورد واخواهی قرار نگرفته و نیاز به تحدید حدود دارد. لذا حسب درخواست کتبی مالک مورخه ۱۴۰۱/۰۲/۲۰ آگهی تحدید حدود آن باستناد تبصره ماده ۱۳ قانون مزبور منتشر و عملیات تحدیدی آن از ساعت ۸ صبح روز سه شنبه مورخه ۱۴۰۱/۰۳/۱۷ در محل شروع و بعمل خواهد آمد. لذا به مالکین و مجاورین رقبه فوق اخطار میگردد که در موعد مقرر در محل وقوع ملک حاضرو در صورت عدم مراجعه مجاور ین عملیات تحدیدی با معرفی مالک انجام و چنانچه کسی از مجاورین بر حدود وحقوق ارتفاقی ان اعتراض داشته باشد طبق ماده ۲۰ قانون ثبت و ماده ۸۶ اصلاحی پس از تنظیم صورتجلسه تحدیدی اعتراض خود را کتبا به این اداره اعلام و ظرف مدت ۳۰ روز دادخواست به مراجع ذیصلاح قضایی تقدیم نماید و گواهی دادخواست مربوطه را به این اداره ارائه نماید. پس از گذشت مهلت یاد شده هیچگونه ادعایی مسموع نخواهد بود.

.تاریخ انتشار: شنبه:۱۴۰۱/۰۲/۲۴

علی رحمانی خالص – رئیس اداره ثبت اسناد واملاک شهرستان کهنوج

خبر

مستند فیلمساز کُشته شده در کن رونمایی می‌شود

جشنواره فیلم کن یک فیلم دیگر را به منتخب رسمی خود اضافه کرد و مستند «ماریپولیس ۲»، ساخته کارگردان جان باخته در جنگ اوکراین را به نمایش خواهد گذاشت.

به گزارش ایسنا به نقل از هالیوود ریپورتر، «مانتاس کودراجویوس» فیلمساز اهل کشور لیتوانی بود که اوایل ماه آوریل سال جاری و در حین ساخت مستند «ماریوپولیس ۲» در اوکراین کشته شد.

این فیلم دنباله‌ای بر مستند «ماریوپولیس» در سال ۲۰۱۶ است که زندگی روزمره شهروندان شهر ماریوپول اوکراین را با افزایش تهدید جنگ با روسیه دنبال می کرد. «کودراجویوس» امسال به ماریوپول بازگشت تا تهاجم روسیه به این کشور را مستند کند اما در دوم آوریل در ۴۵ سالگی در آنجا کشته شد. شهر ماریوپول تقریباً توسط ارتش روسیه به طور کامل ویران شده است.

«هانا بیلوبرووا» همسر «کودراجویوس» که با او در ماریوپل همراه بود و به عنوان یکی از کارگردانان فیلم جدید شناخته می‌شود، توانست تصاویر فیلمبرداری شده در آنجا را بازگرداند و ساخت مستند «ماریوپولیس ۲» را به پایان ببرد که قرار است روز ۱۹ می در سالن نمایش بونوئل در کن و روز بعد از آن نیز در سالن آنیس وارد در جشنواره کن نمایش داده شود. هفتاد و پنجمین جشنواره فیلم کن از ۱۷ تا ۲۸ می (۲۷ اردیبهشت تا ۷ خرداد ماه) به صورت حضوری بر پا خواهد شد.

تهیه‌کننده پاسخ داد

چرا در «ساخت ایران ۳» از لباس بلوچی برای قاچاقچیان استفاده شد؟

سیدامیر پروین حسینی، تهیه کننده سریال «ساخت ایران ۳» به اعتراض نمایندگان مجلس مبنی بر استفاده از لباس بلوچی در نمایش صحنه‌های قاچاق در این سریال واکنش نشان داد. به گزارش ایسنا، سید امیر پروین حسینی در واکنش به این اعتراض نوشت:

«مردم عزیز سیستان و بلوچستان؛
سلام
من سید امیر پروین حسینی - که سال‌های سال برای شادی و خنداندن همه مردم ایران، فیلم و سریال ساخته‌ام - متهم شده‌ام که در آخرین کارم (یعنی سریال ساخت ایران ۳) به لباس شما توهین کرده‌ایم.
آن‌هایی که من و عوامل سریال را می‌شناسند، از عشق و علاقه ما به هموطنان سیستان و بلوچستانی آگاه هستند.
اما برای کسانی که ما عاشقان اقوام ایران را کمتر می‌شناسند این توضیحات را می‌دهم. ما در سریال «ساخت ایران ۳» از این لباس استفاده کردیم چون آن را یک اثر هنری می‌دانیم، از لباس زنان بلوچ بهره بردیم چون آن را اثر باارزشی می‌دانیم که قابلیت انتقال به کشورهای دیگر را دارد، قاچاقچیان هم از این لباس‌ها (به بهانه فروش و سوغات) استفاده کردند که پوششی باشد برای کارهایشان. هدف مشخص ما در سریال «ساخت ایران» همین بوده است.
با احترام و ادب به همه مردم سرزمینم»

تانیا جوهری سکوت خود را شکست

تانیا جوهری بعد از مدت‌ها سکوت، لب به سخن گشود؛ از احوالات این روزهایش گفت، به گذشته سرکی کشید و از حسرتش برای بازی در نمایش «باغ آلبالو» صحبت کرد.

در یک دهه گذشته کمتر تانیا جوهری را دیده‌ایم. او بیش از ده سال است فعالیت هنری نداشته و از آنجا که اهل گفتگو و شرکت در برنامه‌ها هم نیست، کمتر در مجامع هنری یا رسانه‌ها حضور داشته است اما کسانی که در دهه‌های گذشته پیگیر رویدادهای هنری بوده‌اند، پیشینه درخشان او را خوب به یاد دارند. همین پیشینه سبب شده تا انجمن صنفی بازیگران تئاتر در هفدهمین گردهمایی خود که با عنوان «شب بازیگر» برگزار می‌شود، از این چهره هنری در کنار محمد ساربان، دیگر بازیگر پیشکسوت تقدیر کنند. این بزرگداشت که روز شنبه ۲۴ اردیبهشت ماه برپا می‌شود، بهانه خوبی شد تا تانیا جوهری سکوت طولانی خود را بشکند و برای دقایقی با ما هم کلام شود.

او در گفتگو با ایسنا از دغدغه‌هایش برای تئاتر گفت و آرزو کرد تئاتر ایران دوباره به روزهای پر فروغ خود بازگردد.

آنچه پیش رو دارید، ماحصل گپ و گفت نه چندان طولانی ما با این هنرمند است. بازیگری پیشکسوت که با مهربانی و صبوری با ما هم صحبت شد. دختر جوانی بود که پدرش در گروه تئاتر «آناهیتا» به سرپرستی مهین و مصطفی اسکویی بازی می کرد. پدر او را به پشت صحنه تئاتر هایشان می‌برد و از نوجوانی شوق کار هنری در وجود دخترک جوانه زد. دوست داشت روی صحنه برود و هم‌نفس شدن با تماشاگر را تجربه کند.

بعد از اینکه دیپلمش را گرفت، دو تن از دوستان صمیمی پدرش، زنده‌یاد محمد علی کشاورز و اسماعیل شنگله، او را برای بازی در نمایشی دعوت کردند و این دختر جوان به اداره تئاتر راه پیدا کرد و به گروه جوان به سرپرستی اسماعیل شنگله پیوست.

جوهری درباره نخستین سال‌های حضورش در تئاتر چنین می گوید: آن زمان هنرمندان تئاتر در قالب گروه در اداره تئاتر فعالیت می کردند. هر گروه سالی دو نمایش اجرا می کرد و من هم عضو گروه تئاتر جوان بودم.

این دختر جوان که برای خواندن کتاب‌های تئاتری و نمایشنامه‌ها شوق بسیار داشت، نتیجه مطالعات خود را دید و در آزمون ورودی دانشکده هنرهای زیبا پذیرفته شد . او هم یکی از دانشجویانی بود که در دوران طلایی این دانشکده نزد استادانی همچون دکتر محمد کوثر، حسین پرورش، دکتر علی رفیعی، زنده یاد حمید سمندریان و ... درس تئاتر خواند.

در همین دانشکده با دکتر رفیعی آشنا شد و در اولین نمایشی که رفیعی بعد از بازگشتش به ایران در مجموعه تئاتر شهر روی صحنه برد، بازی کرد. نمایش «خاطرات و کابوس‌های جامه‌دار از زندگی و مرگ میرزاتقی خان فراهانی»، که خوش درخشید و بعدها این همکاری در نمایش‌های دیگری مانند «آنتیگون»، «شیوه و استغاثه پای دیوار بزرگ شهر» ادامه پیدا کرد و آخرین همکاری آنان در نمایش «یادگار سال‌های شن» بود.

جوهری که در آن سال‌ها بسیار پرکار بوده و به طور همزمان در اداره تئاتر و دانشکده هنرهای زیبا فعالیت می‌کرده، می گوید: «در دوران فعالیتم، اکثر مواقع سر کار بودم و با بسیاری از کارگردان‌های بزرگ آن زمان همکاری کردم؛ با دکتر علی رفیعی، آقایان اسماعیل شنگله، اکبر زنجان‌پور، هادی مرزبان و ... همکاری‌های متعددی داشتم.»

برای بازیگری که شیرینی حضور روی صحنه و هم نفس‌شدن با تماشاگر را چشیده باشد، دوری از صحنه هیچ هم آسان نیست. مطلبی که جوهری این گونه توضیحش می‌دهد: «دلم برای لحظه رورانس (لحظه پایانی نمایش که بازیگران روی صحنه در مقابل تماشاگران تعظیم می‌کنند و تماشاگران آنان را تشویق می‌کنند) تنگ می‌شود. دوست دارم دوباره این لحظه را تجربه کنم و مقابل تماشاگران تعظیم کنم. برای این لحظه خیلی دلتنگ می‌شوم.»

او همه نقش‌هایی را که بازی کرده دوست دارد و نمی‌تواند یک نقش بخصوص را به عنوان محبوب‌ترین نقش خود معرفی کند: «در هر یک از نقش‌ها، یک بُعد از وجود انسان را پیدا کردم. به همین دلیل همه ی نقش‌هایم را دوست دارم. پیدا کردن ابعاد گوناگون انسان و ارایه آن روی صحنه، بسیار شیرین است.»

اما هر بازیگری هر چقدر هم که موفق بوده باشد، حسرت‌هایی هم دارد؛ نقش‌هایی که مجال بازی در آنها نیافته است و تانیا جوهری هم از این قاعده مستثنی نیست: «قرار بود در نمایش «باغ آلبالو» به کارگردانی آقای زنجان‌پور نقش اصلی را بازی کنم اما آن زمان سوء تفاهمی بین ما پیش آمد و این همکاری انجام نشد و هنوز حسرتش را دارم.»

او گرچه کمتر تئاتر می‌بینند، اما از حال و روز این هنر بی‌خبر هم نیست: «دوست دارم تئاتر دوباره جان بگیرد. مدت‌هاست از تئاتر ایران چیزی نشنیده‌ام. دلم می‌خواهد تئاتر دوباره اوج بگیرد مانند زمان ما . البته می‌دانم این روزها شرایط اقتصادی بسیار سخت است. وقتی پشتوانه مالی محکمی نداشته باشی، وقتی حتی کرایه رفت و آمد به سالن تئاتر را نداشته باشی، کار کردن خیلی سخت می‌شود. البته زمان هم ما همین بود. تئاتر نمی‌توانست ما را به لحاظ مالی تامین کند. ولی خود تئاتر رونق داشت. ما سی شب اجرا می‌رفتیم و هر شب سالن پر بود. گاهی در آخرین اجراها تماشاگران به سالن هجوم می‌آوردند و حتی بعضی اوقات شیشه‌های سالن شکسته می‌شد و تماشاگران روی زمین، روی پله‌ها می‌نشستند تا نمایش را ببینند. عشق آنها برای دیدن تئاتر و عشق ما برای اجرای آن، کمبود پول را کمرنگ می‌کرد اما حالا وضعیت سخت‌تر شده، جوانان با عشق به تئاتر می‌آیند ولی خیلی از آنان پشیمان می‌شوند.»

جوهری نه تنها در تئاتر بلکه در سینما و تلویزیون هم غیبتی طولانی دارد. او دلیل این دوری را این چنین توضیح می‌دهد: «آخرین کار سینمایی‌ام فیلم «شیش و بش» به کارگردانی آقای گودرزی بود. تقریبا ۱۲ سال است که کار نکرده‌ام. بسیاری از پیشنهادها را دوست نداشته‌ام و شرایط هم خیلی دلپذیر نیست. وقتی شما در فیلمی بازی می‌کنید، حتما تعدادی جوان هم در آن حضور دارند. خیلی اوقات می‌بینیم که جوانان طوری به ما نگاه می‌کنند که انگار حق‌شان را خورده‌ایم یا نگاه‌شان این گونه است که شما که کارهای خود را کرده‌اید و بهتر است کنار بکشید. وقتی این نگاه وجود دارد، کار کردن خوشایند نیست. ضمن اینکه تعدادی از جوانانی که وارد بازیگری شده‌اند، نه دانش کافی دارند و نه شناخت درستی از این حرفه. مگر می‌شود بدون هیچ شناخت و تجربه‌ای، بدون هیچ مطالعه و تمرینی وارد کار شد، به همین دلیل ترجیح می‌دهم در خانه بمانم تا اینکه با افراد ناشناس کار کنم چون حتما آنها هم مرا نمی‌شناسند. البته که گروه سازنده فیلم «شیش و بش» چنین نبودند و گروه بسیار خوبی بودند ولی وضعیت کلی، معمولا چنین است.»

خبر

پلمب غرفه متخلف «ایمنی و سلامت» در نمایشگاه کتاب

مدیر کمیته اجرایی و پشتیبانی نمایشگاه بین‌المللی کتاب تهران گفت: در مواردی که با سلامت مردم در ارتباط است با هیچ‌کس تعارف نداریم. غرفه‌های متخلف بلافاصله بسته خواهند شد و پس از پرداخت جریمه و رفع اشکالات و رعایت استانداردهای لازم، در صورت تایید کارشناسان، بازگشایی خواهند شد.

به گزارش ایسنا به نقل از ستاد خبری سی‌وسومین نمایشگاه بین‌المللی کتاب تهران، جلسه کمیته «ایمنی و سلامت» این نمایشگاه، عصر پنجشنبه ۲۲ اردیبهشت ۱۴۰۱ با حضور نمایندگانی از اورژانس، آتش‌نشانی، دانشگاه علوم پزشکی، بیمه، معاونت خدمات شهری، حمل و نقل و ترافیک (تاکسیرانی، اتوبوسرانی و مترو) و نمایندگان دیگر نهادهای مرتبط با حضور حسین صفری، مدیر کمیته اجرایی و پشتیبانی نمایشگاه برگزار شد. صفری در این جلسه گفت: با توجه به حساسیت‌های کنونی در ارتباط با همه‌گیری کرونا و همچنین اهمیت سلامت بازدیدکنندگان نمایشگاه، مقرر شد که نظارت کامل و جدی در خصوص مواد غذایی که در نمایشگاه به فروش می‌رسد و همچنین رعایت دستورالعمل‌های ستاد ملی مبارزه با کرونا صورت گیرد.

او تأکید کرد: در مواردی که با سلامت مردم در ارتباط است با هیچ‌کس تعارف نداریم. غرفه‌های متخلف بلافاصله بسته خواهند شد و پس از پرداخت جریمه و رفع اشکالات و رعایت استانداردهای لازم، در صورت تایید کارشناسان، بازگشایی خواهند شد.

مدیر کمیته اجرایی و پشتیبانی سی‌وسومین نمایشگاه بین‌المللی کتاب تهران با بیان اینکه این جلسه باید هر روز برگزار شود، افزود: علاوه بر نمایندگان نهادهای مختلفی که در این جلسه حضور دارند، لازم است نمایندگانی از شرکت آبفا و نیروی انتظامی هم در این جلسات حضور داشته باشند. صفری بیان کرد: دستورالعمل‌ها و هر آنچه در این جلسات مصوب شود، لازم‌الاجراست و به‌جد آن‌ها را اجرایی می‌کنیم. در این جلسات روزانه، تمامی اتفاقات و موارد مرتبط با ایمنی و سلامت را بررسی می‌کنیم و هر کدام از دستگاه‌ها گزارش کار خود را ارائه می‌دهند. در پایان این جلسه، دستور پلمب یک غرفه متخلف صادر و این امر محقق شد.

همزمان با نمایشگاه کتاب انجام می‌شود

عرضه تولیدات کانون پرورشی با ۲۰ درصد تخفیف

محصولات کانون پرورش فکری کودکان و نوجوانان هم‌زمان با برگزاری سی‌وسومین نمایشگاه بین‌المللی کتاب تهران با ۲۰ درصد تخفیف در سایت digikanoon.ir و shop.kpf.ir عرضه می‌شود.

به گزارش ایسنا و به نقل از اداره کل روابط عمومی و بین‌الملل کانون، رضا برنگی مدیر نظارت بر چاپ و توزیع محصولات کانون پرورش فکری کودکان و نوجوانان در این‌باره گفت: کانون در ایام برگزاری نمایشگاه کتاب تهران نسبت به تخفیف ۲۰ درصدی تمامی محصولات خود به‌مدت ۱۰ روز از ۲۲ اردیبهشت‌ماه ۱۴۰۱ اقدام کرد.

او افزود: در این نمایشگاه مجازی بیش از ۴۵۰ عنوان کتاب با تاریخ انتشار بعد از سال ۹۸ و موضوع‌های جدید سرگرمی و بازی‌های فکری کانون به‌همراه لوح‌های فشرده تا اول خرداد ماه ۱۴۰۱ عرضه شده‌است.

مدیر نظارت بر چاپ و توزیع محصولات کانون در ادامه اظهار کرد: به‌منظور دسترسی همه مخاطبان و مردم به‌ویژه کودکان و نوجوانان در اقصی نقاط کشور این محصولات در سایت digikanoon.ir و shop.kpf.ir با ۲۰ درصد تخفیف ارائه می‌شود.

چرا از نمایشگاه کتاب استقبال می‌شود؟

یک ناشر با انتقاد از وضعیت ممیزی و برخورد با نویسندگان و ناشران همچنین می گوید: اصل استقبالی که از نمایشگاه کتاب انجام می‌گیرد به خاطر این است که کتابفروشان نمی‌توانند قاطبه کتاب‌ها را ارائه کنند.

علیرضا بهشتی، مدیر نشر روزنه که در آستانه آغاز سی و سومین نمایشگاه بین‌المللی کتاب تهران (که از ۲۱ اردیبهشت‌ماه در مصلی برگزار شده) با ایسنا گفت‌وگو می کرد اظهار کرد: ما هنوز در جریان حواشی نمایشگاه کتاب قرار نگرفته‌ایم، زیرا دوستان یاد گرفته‌اند تصمیمات خود را برای روز آخر بگذارند تا ما را در مقابل عمل انجام‌شده قرار دهند. این رفتارها اعتماد جلب نمی‌کند. همه ما در یک کشتی نشسته‌ایم، ولی دوستان جوری رفتار نمی‌کنند که چنین حسی منتقل شود.

او سپس با بیان اینکه اهل قلم و ناشران احساس نمی‌کنند که متصدیان خیرخواه شان هستند، گفت: نویسنده به وزارتخانه می‌رود او را راه نمی‌دهند و می‌گویند هر حرفی داری بنویس! اصلا جای اصل و فرع معلوم نیست. انگار نه انگار وزارتخانه ستاد و نویسنده صف است. این رفتارها واکنش خواهد داشت. ناشر کتابی آماده چاپ دارد و مولف می‌گوید می‌خواهم دو صفحه به مقدمه اضافه کنم، می‌گویند بی‌خود، باید روز اول این کار را می‌کردی. بالاخره ناشر و نویسنده واکنش نشان می‌دهند. کسی که آن‌جا به عنوان ممیز نشسته کاملا فعال مایشاء است. قبلا هم ممیزی بود، ولی می‌رفتیم درباره ایراد توضیح می‌دادیم اگر توضیحاتمان قانع‌کننده بود مسئله حل می‌شد. حالا برای کتاب خاطرات آقای هاشمی رفسنجانی صد مورد ایراد گرفته‌اند. چه کسی ایراد می‌گیرد؟ ممیزی که یک لیسانس هم دارد. خودشان هم می‌دانند تمام سیستم اعطای مجوز قائم به فرد است؛ یک ممیز به کتابی مجوز می‌دهد، یک ممیز دیگر شاید به همان کتاب مجوز ندهد و آن دیگری کتاب را مشروط کند. شهید بهشتی کتاب «تاریخ قرآن» تئودور نولدکه را ترجمه کرده است و جاهایی را که حرف نولدکه به نظرش ناصواب بوده، نقد کرده و گفته که این مطلب به این علت درست نیست. حالا ممیز ارشاد چندین صفحه مشروطی اعلام کرده است که این مطالب هم باید نقد شود. شمای ممیز آیا از شهید بهشتی بیشتر می‌دانی؟ الان شهید بهشتی را از کجا بیاوریم که نقد بکند؟ راه هم نمی‌دهند که صحبت کنیم ببینیم مشکل کتاب چست که ممیز گفته این کار را بکن! این‌ها عکس‌العمل دارد.

مگر یک کتابفروش چند کتاب می‌تواند ارائه کند؟ بعضی سال‌ها بالای صدهزار عنوان کتاب در ایران منتشر می‌شود، در حالی که یک کتابفروش نوعی حداکثر می‌تواند ۱۰ هزار کتاب را ارائه دهد که بخش اعظم آن را هم ترجیح می‌دهد به کتاب‌های پرفروشی اختصاص دهد که شاید از مدت‌ها پیش منتشر شده‌اند. اصلِ استقبالی که از نمایشگاه کتاب انجام می‌گیرد به خاطر این است که کتابفروشان نمی‌توانند قاطبه کتاب‌ها را ارائه کنند. ما این را کاملا در نمایشگاه مشاهده می‌کنیم، که خیلی‌ها برای تهیه کتاب‌هایی که کتابفروشان ظرفیت عرضه‌شان را ندارند به نمایشگاه می‌آیند. نمایشگاه این خدمت را ارائه می‌دهد و تا زمانی که جایگزین مناسبی برای این خدمت به وجود نیاید نمایشگاه همین حالت فعلی را خواهد داشت.

او با اشاره به برگزاری نمایشگاه مجازی و سایت‌های فروش کتاب و سایت ناشران افزود: این مشکل شاید بتواند از این طریق آهسته آهسته کم شود، زیرا در این حالت محدودیت فیزیکی وجود ندارد. شاید با وجود سایت‌های فروش کتاب بتوان در آینده به سمت نمایشگاه کتابی حرکت کرد که واقعا جنبه نمایشگاهی داشته باشد.

سی‌وسومین نمایشگاه بین‌المللی کتاب تهران از بیست‌ویکم تا سی‌ویکم اردیبهشت ماه ۱۴۰۱ در دو بخش حضوری در مصلای امام خمینی(ره) و مجازی در سامانه ketab.ir برگزار می‌شود

هیچ جشنواره‌ای انقدر برگزیده نداشته است!

فرهنگسرای بهمن پنجشنبه ـ ۲۲ اردیبهشت ماه ـ میزبان آیین اختتامیه نهمین جشنواره تک نوازی تار و سه تار به دبیری کیوان ساکت بود. آنچه این فرهنگسرا میزبانی کرد اما محدود به مراسم اختتامیه نبود و از آلبوم جدید این هنرمند نیز رونمایی شد.

به گزارش ایسنا، آیین اختتامیه نهمین جشنواره تک نوازی تار و سه تار که در سه رده سنی الف- «۷ تا ۱۲ سال»، ب- «۱۳ تا ۱۹ سال» و ج- «۲۰ سال به بالا» شروع به کار کرده بود، عصر امروز با اعلام نفرات برتر رسما به کار خود پایان داد. این مراسم حدودا ساعت ۱۹:۳۰ و با تقریبا دو ساعت تأخیر میزبان مهمانان خود شد که طبق پیگیری خبرنگار ایسنا و به گفته‌ی کیوان ساکت، علت این تاخیر کنسل شدن پرواز وحید تاج، خواننده موسیقی سنتی از شهر مشهد به تهران بود که قرار بود با ارکستر وزیری بخواند. علی‌رغم این وقفه، اجرای گروه کُر فرهنگسرای بهمن آغاز کننده مراسم شد. پس از اجرای این گروه، از حسن ناهید، نوازنده پیشکسوت نی تقدیر شد و سپس علی اصغر خسروی، رئیس فرهنگسرای بهمن به روی صحنه آمد و اشعاری را قرائت کرد.

دوره بعدی دونوازی خواهیم داشت

او با اظهار خوشحالی از حضور اساتید بزرگ موسیقی در این رویداد، گفت: «هشت دوره این جشنواره با عناوین مختلفی برگزار شد. در دوره هشتم که به تکنوازی ساز دف اختصاص داشت، قول دادم که اگر عمری باشد، دوره نهم را با قوت بیشتر و با هدف‌گذاری مناسب‌تر انجام دهیم. خدا را شاکر هستم که امروز این توفیق نصیب من شد که در این دوره، جشنواره نهم با حضور اساتید به نام و شرکت‌کننده‌های بیشتر برگزار شد.» خسروی ادامه داد: «همین جا با مدد دوستان و اساتید به نام، قول می‌دهم که چه با من، چه بی من اَن شاءالله جشنواره دهم خیلی باشکوه‌تر و با بسیج همه امکانات در خدمت شما باشد و با دونوازی برگزار شود. جشنواره دهم دیگر تکنوازی نیست و با اجازه اساتید، دونوازی خواهد بود.»

هیچ جشنواره‌ای انقدر برگزیده نداشت!

در ادامه مراسم کیوان ساکت، دبیر نهمین جشنواره تک نوازی تار و سه تار به روی صحنه آمد. او در حضور خانواده‌های شرکت‌کنندگان جوان گفت: «من می‌دانم اغلب شما فرزندانی تربیت کرده‌اید که بی‌گمان مایه فخر فرهنگ ایران خواهند بود. این جشنواره‌ها تنها بهانه‌ای هستند برای ایجاد انگیزه بیشتر برای هنرمندان جوان به فرهنگ موسیقی ملی ایران. من نمی‌گویم موسیقی سنتی، چون بر این باور هستم که اطلاق نام سنت بر این موسیقی شریف، محلی از اعراب ندارد.» او در ادامه گزارشی از روند جشنواره را به این شرح اعلام کرد: «۷۰۰ اثر به این جشنواره در مدت کوتاه یک ماه به دبیرخانه جشنواره فرستاده شد. از این ۷۰۰ اثر چیزی حدود ۲۰۰ عدد خیلی ابتدایی بودند. در نهایت نزدیک به ۵۰۰ اثر مورد بررسی دقیق از سوی هیأت داوران قرار گرفت.» ساکت اضافه کرد: «از این ۷۰۰ اثر، ۱۶۶ اثر را برگزیده کردیم که به هر کسی می گفتیم حیرت می کرد برای اینکه هیچ جشنواره‌ای انقدر اثر برگزیده نداشت. بارها به شاگردان خودم که برگزیده نشدند، گفته‌ام که شرکت کنید که هدف از شرکت کردن، ایجاد انگیزه بیشتر است. اگر به من بود، دوست داشتم به هر ۵۰۰ نفر جایزه اعطا کنیم. جایزه آن‌ها همین بس که با چنین شرایطی، عاشقانه به بخش مهمی از فرهنگ ایران پرداخته‌اند.» به گزارش ایسنا، آیین اختتامیه نهمین جشنواره تک نوازی تار و سه تار با اهدای جوایز و اجرای یکی از برگزیدگان جشنواره در بخش اول و اجرای سه تار کیوان ساکت و کنسرت گروه ارکستر وزیری به سرپرستی کیوان ساکت و خوانندگی وحید تاج ادامه پیدا کرد. این شب پر اتفاق همچنین میزبان رونمایی از آلبوم جدید کیوان ساکت به نام «دینشت» شد.

گواهی انحصار وراثت

آقای علی امیری بشماره شناسنامه ۱ باستناد شهادتنامه و گواهی فوت و فتوکپی شناسنامه ورثه درخواستی بشماره ۱۴۰۱/۴/۱۵ تقدیم این دادگاه نموده چنین اشعار داشته است که شادروان مرحوم محمدحسین امیری به شماره شناسنامه ۵۳۵۰۰۳۷۷۳۰ در تاریخ ۱۴۰۱/۱/۱۷ در اقامتگاه دائمی خود به علت حوادث ترافیکی درگذشته و ورثه حین الفوت وی عبارتند از:

۱. آقای علی امیری فرزند حسین به شماره شناسنامه ۱ محل صدور حوزه ۲ زرند پدرمتوفی.

۲. خانم زهرا عبدلی طغرالجردی فرزند عباس به شماره شناسنامه ۱۳۵ محل صدور حوزه ۲ زرند مادر متوفی.

پس از تشریفات قانونی و ملاحظه گواهینامه مالیات بر ارث بشماره پرونده ۱۵ مورخه ۱۴۰۱/۲/۱۲ در وقت فوق العاده شعبه ۴ شورای حل اختلاف کیانشهر و طغرالجرد به تصدی امضا کنندگان زیر تشکیل و پس از ملاحظه پرونده کار و باستناد ،ماده۸۶۲_ ۸۸۷_ ۸۹۲_ ۹۰۶ قانون آیین دادرسی مدنی گواهی می نماید که ورثه درگذشته منحصر به اشخاص یاد شده در بالا بوده و وارث دیگری ندارد و دارایی ان شادروان پس از پرداخت و انجام حقوق و دیونیکه بر ترکه تعلق می گیرد بین ورثه تقسیم می گردد.

از کل ماترک اموال منقول و اموال غیرمنقول متوفی پنج ششم سهم پدر متوفی و یک ششم به مادر متوفی ارث تعلق می گیرد. این گواهینامه برای مبلغ بیشتر از پانصد میلیون ریال دارای ارزش قانونی است./ م الف ۵

محمدمهدی میرزائی عبدالیوسفی
قاضی شورای حل اختلاف کیانشهر و طغرالجرد

آگهی تحدید حدود اختصاصی

چون ششدانگ یکباب خانه پلاک ۱۹۶۴ فرعی مفروز و مجزی از پلاک ۸ فرعی از ۲۳۸۹ اصلی واقع در اراضی کهنوج زرند بخش ۱۳ کرمان بمساحت ۲۴۲.۵۰ مترمربع مورد تقاضای خانم صدیقه سعیدی زرندی فرزند علی به استناد رای شماره ۱۴۰۰۶۰۳۱۹۰۰۸۰۰۲۶۸۸ هیات حل اختلاف ثبت شهرستان زرند در مالکیت نامبرده قرار گرفته و آگهی موضوع ماده ۳ قانون و ماده ۱۳ آیین نامه قانون تعیین تکلیف منتشر و در موعد مقرر مورد واخواهی قرار نگرفته است و نیاز به تحدید حدود دارد لذا حسب درخواست مورخه ۱۴۰۱/۲/۲۱ مالک بدینوسیله آگهی تحدید حدود آن باستناد تبصره ۵ قانون مزبور منتشر و عملیات تحدید حدود از ساعت ۸ صبح روز چهارشنبه مورخه ۱۴۰۱/۳/۱۸ در محل شروع و بعمل خواهد امد لذا بدینوسیله به مالک یا مالکین املاک مجاور رقبه مذکور اخطار می گردد در موعد مقرر در این آگهی در محل وقوع ملک حاضر و در صورت عدم مراجعه مجاورین عملیات تحدیدی با معرفی مالک انجام و چنانچه کس یا کسانی بر حدود و حقوق ارتفاقی آن اعتراض داشته باشند طبق ماده ۲۰ قانون ثبت حداکثر ظرف مدت ۳۰ روز پس از تنظیم صورتمجلس تحدیدی اعتراض خود را کتبا به این اداره تسلیم تا به دادگاه صالحه ارسال گردد ضمنا معترض بایستی به استناد ماده۸۶ ایین نامه ثبت حداکثر ظرف مدت یکماه پس از تسلیم اعتراض به اداره ثبت دادخواست لازم جهت طرح دعوی به دادگستری ارائه نمایند بدیهی است پس از مضی مهلت یاد شده هیچگونه ادعایی مسموع نخواهد بود. / م الف ۱۴

تاریخ انتشار: شنبه مورخه ۱۴۰۷/۲/۲۴
حسین توحیدی نیا
رییس اداره ثبت اسناد و املاک شهرستان زرند

اداره کل ثبت اسناد و املاک استان کرمان
اداره ثبت اسناد واملاک حوزه ثبت ملک زرند

هیات موضوع قانون تعیین تکلیف وضعیت ثبتی اراضی و ساختمان های فاقد سند رسمی

اگهی موضوع ماده ۳ و ماده ۱۳ آئین نامه قانون تعیین تکلیف وضعیت ثبتی و اراضی و ساختمان های فاقد سند رسمی برابر رای شماره ۱۴۰۰۶۰۳۱۹۰۰۸۰۰۳۵۴۱ هیات دوم موضوع قانون تعیین تکلیف وضعیت ثبتی اراضی و ساختمان های فاقد سند رسمی مستقر در واحد ثبتی حوزه ثبت ملک زرند تصرفات مالکانه بلامعارض متقاضی خانم شکوفه علینژاد سراپرده فرزند حسین به شماره شناسنامه ۱۱ صادره از زرند در یکباب خانه به مساحت ۳۲۹.۲۵ مترمربع از پلاک ۶۲۷۲ اصلی واقع در زرند خیابان فردوس کوچه ۱۶ متری خریداری از مالک رسمی آقای علی شفیعی محرز گردیده است. لذا به منظور اطلاع عموم مراتب در دو نوبت به فاصله ۱۵روز آگهی می شود در صورتی که اشخاص نسبت به صدور سند مالکیت متقاضی اعتراضی داشته باشند می توانند از تاریخ انتشار اولین اگهی به مدت دو ماه اعتراض خود را به این اداره تسلیم و پس از اخذ رسید ظرف مدت یک ماه از تاریخ تسلیم اعتراض، دادخواست خود را به مراجع قضایی تقدیم نمایند. بدیهی است در صورت انقضای مدت مذکور و عدم وصول اعتراض طبق مقررات سند مالکیت صادر خواهد شد. م/الف ۱۳

تاریخ انتشار نوبت اول:۱۴۰۱/۲/۲۴
تاریخ انتشار نوبت دوم: ۱۴۰۱/۳/۸
حسین توحیدی نیا رییس اداره ثبت اسناد و املاک شهرستان زرند

آگهی فقدان سند مالکیت

چون خانم هاجر بهزادی نیا مالک ششدانگ پلاک ۷۰۷ فرعی از ۵۶۴- اصلی واقع در بخش ۴۵ کرمان با ارائه دو برگ شهادت شهود تصدیق شده ادعا واعلام نموده اصل سند مالکیت پلاک اخیرالذکر که قبلا ذیل ثبت ۱۹۹۷۲ صفحه ۶۰۳ دفتر ۱۱۶ املاک محلی جیرفت صادر و تسلیم شده است بعلت جابجای مفقود گردیده و از این اداره تقاضای صدور سند مالکیت المثنی پلاک فوق را نموده لذا بنا به درخواست نامبرده وبر حسب دستور تبصره یک ماده ۱۲۰ آیین نامه – قانون ثبت مراتب در یک نوبت آگهی میگردد تا چنانچه شخص یا اشخاصی مدعی انجام معامله نسبت به ملک مرقوم ویا وجود اصل سند مالکیت مورد ادعا نزد خود می باشند از تاریخ انتشار آگهی (یک نوبت است)ظرف مدت ۱۰ روز مراتب را با ارائه اصل سند مالکیت یا سند معامله کتبا به اداره ثبت اسناد و املاک شهرستان جیرفت اعلام نمایند بدیهی است پس از انقضای مهلت مقرر در آگهی (۱۰روز)هیچگونه ادعایی از هیچکس مسموع نخواهد بود واین اداره وفق ضوابط و مقررات نسبت به صدور سند مالکیت المثنی بنام مالک اقدام خواهد نمود .

جواد فاریابی–رئیس ثبت اسناد املاک جیرفت
.م الف:۹۵

اداره کل ثبت اسناد و املاک استان کرمان
اداره ثبت اسناد و املاک شهرستان زرند

هیات موضوع قانون الحاق موادی بقانون ساماندهی و حمایت از تولید و عرضه مسکن مصوب سال ۱۳۸۸

برابر آرای صادره از هیات حل اختلاف موضوع قانون الحاق موادی به قانون ساماندهی و حمایت از تولید و عرضه مسکن سال ۱۳۸۸ مستقر در واحد ثبتی شهرستان زرند به استناد بند ۲ ماده ۱ قانون و ماده ۱۰ آئین نامه قانون مذکور که تصرفات مالکانه و بلامعارض متقاضیان محرز گردیده است لذا مشخصات متقاضیان و املاک مورد تقاضا به شرح زیر به منظور اطلاع عموم با ذکر شماره پلاک فرعی و نوع تصرفات طی یک نوبت آگهی می شود در صورتیکه اشخاص نسبت به صدور سندمالکیت متقاضیان اعتراضی داشته باشند می توانند از تاریخ انتشار به مدت بیست روز اعتراض خود را کتبا به اداره ثبت محل تسلیم نمایند و ظرف مدت یکماه از تاریخ تسلیم اعتراض به مرجع ثبتی ؛ دادخواست خود را به مرجع ذی صلاح قضایی تقدیم و گواهی تقدیم دادخواست را به اداره ثبت اسناد و املاک تسلیم نمایند بدیهی است در صورت عدم وصول اعتراض در موعد مقرر و یا تحویل گواهی عدم دادخواست به اداره ثبت عملیات ثبتی با رعایت مقررات تعقیب خواهد شد.

املاک واقع در یزدانشهر بخش ۱۳ کرمان

۱. پلاک۴۹۲ فرعی از ۱۸۷۶۸ اصلی آقای حسن ایزدی خالق آبادی فرزند رمضان ششدانگ خانه بمساحت ۱۱۷۵.۱۳ مترمربع.

۲. پلاک ۴۴۹ فرعی از ۱۸۷۶۸ اصلی آقای علی رجبی رحمت آبادی فرزند محمد ششدانگ خانه بمساحت ۵۷۳.۹۷ مترمربع.

تاریخ انتشار: شنبه ۱۴۰۷/۲/۲۴
م الف ۵
حسین توحیدی نیا
رئیس اداره ثبت اسناد و املاک شهرستان زرند

خانه به دوشی لیگ برتری‌ها تا کی؟

خبر

برخی از تیم‌های سطح اول فوتبال ایران خانه به دوش هستند و از امکانات تمرین و بازی در شهر خود برخوردار نیستند. به گزارش ایسنا، لیگ برتر هفته‌های پایانی خود را دنبال می کند اما همچنان باشگاه نساجی خانه به دوش است و هنوز نتوانسته در ورزشگاه خود به میدان برود. آن‌ها علاوه بر این که در خانه بازی نمی کنند، تمرینات خود را در تهران برگزار می کنند. تنها باشگاه نساجی نیست که تمرینات خود را در شهری غیر از شهر خود و در تهران برگزار می کند. دو تیم کرمانی گل گهر و مس رفسنجان و در بیشتر اوقات تیم نفت مسجدسلیمان در تهران تمرین می کنند. با احتساب تیم‌های تهرانی لیگ برتر نزدیک به نیمی از لیگ برتری‌ها در پایتخت تمرین می کنند. پارس جنوبی جم در زمان حضور در لیگ برتر نیز در تهران تمرین می کرد و پس از سقوط به دسته یک تمرینات خود را به استان خود منتقل کرد. در لیگ دسته یک هم استقلال ملاثانی در خانه خود بازی نمی کند و در ورزشگاه تختی اهواز به میدان می‌رود. حکایتی که سال‌هاست در فوتبال ایران وجود دارد. در مقایسه با کشورهای همسایه و به طور مثال کشور قطر، این کشور با وجود پتانسیل پایین‌تر در کمیت و استعدادها، از امکانات کاملی برخوردار است. به طوری که هر باشگاه در این کشور از کمپ تمرینی و ورزشگاهی مجهز برخوردار است اما در مقابل کمبود امکانات مشکلات فراوانی را برای تیم‌های مختلف فوتبال ایران به وجود آورده است. در استان مازندران ورزشگاهی با تجهیزات کامل وجود ندارد و باشگاه نساجی نمی‌تواند در این استان از حریفان خود میزبانی کند. تیم‌های معدودی در لیگ برتر ایران هستند که از وضعیت خوبی برخوردارند. ادامه این روند ضربه بزرگی به فوتبال ایران وارد می کند و عدم توجه به این مسئله شیب نزولی فوتبال ایران را بیشتر از گذشته خواهد کرد. باید دید چه زمانی مسئولان ورزش و فوتبال ایران به فکر زیرساخت‌های فوتبال خواهند افتاد.

بازی دوستانه ایران و کانادا ۱۵ خرداد در ونکوور

تیم ملی فوتبال ایران در نخستین دیدار تدارکاتی پیش از حضور در جام جهانی مهمان کانادا خواهد بود.
به گزارش ایسنا، نقل از سایت رسمی فدراسیون فوتبال، تیم ملی ایران بر اساس توافق صورت گرفته با فدراسیون فوتبال کانادا پنجم ماه ژوئن ۱۵ خرداد در شهر ونکوور برابر تیم ملی این کشور نخستین دیدار تدارکاتی خودش را پیش از حضور در مسابقات جام جهانی ۲۰۲۲ برگزار می کند.

سجادی: حق دوومیدانی این نیست

گزارش
ایسنا

وزیر ورزش و جوانان گفت: من حرف دل پیشکسوتان دوومیدانی را می‌دانم، کلا آنها از کیفیت و کمیت دوومیدانی ناراضی‌اند و خود من هم مثل این عزیزان به موضوع واقفم.
به گزارش ایسنا، سید حمید سجادی در حاشیه مسابقات دوی صحرانوردی پیشکسوتان، در مورد دغدغه پیشکسوتان اظهار کرد: آنها مباحث متنوعی داشتند. همه به من می گفتند دو و میدانی استان ما را دریاب. صحبت‌هایی که پیشکسوتان می کنند حاکی از این است که این رشته خیلی جای کار دارد. متاسفانه اتفاقاتی افتاده که باعث نگرانی پیشکسوتان شده است. باید رسیدگی شود. با رییس فدراسیون بارها جلسه داشتیم، نکاتی را هم گفته‌ام. در این جلسات در مورد توسعه، وضعیت پیست‌ها، امکانات دوندگان و حتی از کفش میخی و البسه صحبت شده است. آنها فضای تمرینی مناسب می‌خواهند، اکثر فضاهای دوومیدانی دیگر فرسوده شده‌اند.
وزیر ورزش و جوانان در ادامه گفت: من حرف دل پیشکسوتان را می‌دانم، کلا آنها از کیفیت و کمیت دوومیدانی ناراضی‌اند، حرف دل آنها را می دانم. خود من هم مثل این عزیزان واقفم، اما بین کمال مطلوب و وضعیت فعلی همیشه فاصله هست.
باید بتوانیم فاصله‌ها را کم کنیم. حتما آنها دوست دارند تا مسابقه بین المللی خوب به این رشته بیاید و پول در این رشته باشد. اکنون ورزشکاران با مبلغ ناچیز در باشگاه‌ها بازی می کنند. باید با طراحی نو برای همه فصول مسابقات را تقویت کنیم و در فصل‌های مختلف برگزار کنیم.
باید در در صدا و سیما این رشته فرهنگ سازی شود، البته در این سال ها صدا و سیما توجه زیادی به این رشته داشته است. حق دوومیدانی با قدمت ۱۰۰ ساله در ایران این نیست.
او در پاسخ به این سوال که آیا تعویق بازی‌های آسیایی به نفع این رشته بود یا خیر گفت: بایستی کارشناسی شود. فدراسیون‌ها برای این بازی‌ها برنامه ریزی کرده بودند، بنابراین کسی از شنیدن این خبر خوشحال نشده است. همه تیم‌ها برنامه ریزی کرده بودند. خودم در جزییات کار قرار داشتم و می دانم آمادگی کافی از نظر امکانات و پشتیبانی را داشتیم. از نظر فنی هم به طور نسبی اطلاع دارم که ورزشکاران در اردوها هستند و این اتفاق شوک کننده بود. خیلی خبر خوشحال کننده‌ای نبود. چه کنیم که میزبان این تصمیم را گرفته است.
ما باید این تعویق را به فرصت تبدیل کنیم. مثل دوومیدانی باید برای این مسابقات دورخیز خوبی کنیم و تیک آف و در نهایت نمایش خوب برای مسابقه داشته باشیم.
سجادی در ادامه گفت: واقعیت از روزی هم که آمده‌ام به همکارانم در فدراسیون دوومیدانی عرض کرده‌ام، دوومیدانی را بین شهر و مردم بیاوریم.
ما مسابقات جاده هم داریم بنابراین مد نظر ما بیشتر این رشته است. دوی صحرانوردی امکانات می خواهد و زیاد در دسترس نیست. معمولا صحرانوردی در مسیر صعب العبور باید باشد.
در فرانسه سال ۶۸ یا ۶۹ موانع طبیعی در پیست اسب سواری درست کرده بودند که فرود و صعودش سخت است. حامیان مالی زیادی از این مسابقات استقبال می کنند. او در مورد برنامه‌ها در این رشته گفت: اصلا کار من این است. من به صیامی بارها تاکید کرده‌ام که باید دوومیدانی را بین مردم بیاوریم. نباید انتظار داشته باشیم مردم به پیست ها بیایند. دوومیدانی برای همه تیپ‌های بدنی رشته دارد. پرتاب ها، دویدن، حتی راه رفتن نیز در این رشته هست. همین راه‌پیمایی در دو رده برگزار می‌شود و در المپیک در هر رده و در هر دو بخش زنان و مردان دو طلا، دو نقره و دو برنز توزیع می شود. حداقل ۱۲ مدال همین ماده دارد. کدام رشته ورزشی این گونه است.
قایقرانی، دوومیدانی، تیراندازی، شنا و ژیمناستیک از جمله رشته های پر مدال در المپیک هستند. بنابراین جزو برنامه‌های مهم ما است. در دوومیدانی زمینه همگانی شدن فوق العاده است چون این رشته تنوع زیادی دارد.
سجادی در ادامه در خصوص مسابقات پیشکسوتان نیز گفت: این دوره از مسابقات تحت عنوان مسابقات تشویقی، دوی صحرانوردی در مجموعه ورزشی انقلاب و در محل زمین‌های گلف طراحی شده است. از بانیان و دست‌اندرکاران به ویژه شرکت توسعه و تجهیز که میزبانی اصلی این مسابقات بود تشکر می کنم. شاهد بودیم که تعداد قابل توجهی از پیشکسوتان و علاقه مندان این رشته برای تشویق دوندگان جوان که نسل آینده‌ساز دوومیدانی کشور هستند حضور داشتند که فضای خوبی را برای توسعه دوومیدانی رقم زدند. این گونه فضاها برای توسعه این رشته و تشویق آحاد مردم بسیار ضروری است.
وزیر ورزش و جوانان گفت: به دلیل شرایط مساعد آب و هوایی که در فصل بهار بود این رویداد طراحی شده بود و هرچه به فصل گرم نزدیک شویم مسابقات صحرانوردی جای خود را به مسابقات پیست و جاده می دهد.
من دوست داشتم شاهد این نوع مسابقات باشم، قبلا در این رشته دویده‌ام و در تیمی نقره آسیا را در سال ۷۸ گرفتم. مسیر سنگین و سختی است و شیب تندی در پایین دارد که امیدوارم دوندگان اذیت نشوند. مردم اکنون در پسا کرونا خیلی نیاز به ورزش و فضای شاد دارند.
از این اتفاق خوشحال هستم. البته استاندارد دوی صحرانوردی آسیا ۶ دور است که در این مسابقه ۳ دور ورزشکاران می دوند. من طلا، نقره و دو سه برنز این مسابقات را هم در کارنامه دارم. مدال طلا را در جاکارتا اندونزی در سال ۷۲ در این رشته گرفتم.
مسیر سختی بود و باران زیادی آمده بود، هوا شرجی بود و در گل و لای می دویدیم. من هنوز شورت و کفش میخی آن مسابقه را نشسته‌ام و به یادگار نگه داشته ام. خیلی هم سنگین بود.
او در پاسخ به این سوال که آیا برای دویدن در این مسابقه وسوسه نشدید گفت: واقعیت چرا. پشیمان شدم با لباس شخصی آمدم. اکثر پیشکسوتان با لباس ورزشی آمده اند. اگر می‌دانستم یک دور با پیشکسوتان دوی نرم را انجام می‌دادیم. حالا فرصت باقی است.

من حرف دل پیشکسوتان را می‌دانم، کلا آنها از کیفیت و کمیت دوومیدانی ناراضی‌اند، حرف دل آنها را می دانم. خود من هم مثل این عزیزان واقفم، اما بین کمال مطلوب و وضعیت فعلی همیشه فاصله هست. باید بتوانیم فاصله‌ها را کم کنیم.

خبر

ملی‌پوش ووشو: بدون حقوق تمرین کردیم و حتی خداحافظی هم نکردند!

دارنده طلای بازی‌های آسیایی ۲۰۱۸ جاکارتا گفت: برای بازی‌های آسیایی هانگژو بدون حق و حقوق تمرین می کردیم و متاسفانه لغو مسابقات ضربه روحی بزرگی بود. عرفان آهنگریان در گفت‌وگو با ایسنا، درباره به تعویق افتادن بازی‌های آسیایی ۲۰۲۲ هانگژو توضیح داد: برخی ورزشکاران که خوشحال هستند را اصلا نمی‌توانم درک کنم چون شخصا برای من خیلی سخت بود که ۶ ماه تلاش شبانه روزی‌ام به باد رود. با همه این صحبت‌ها مسابقات کنسل شد و هنوز هم که هنوز است من با این اتفاق کنار نیامده‌ام. از نظر روحی خوب نیستم. او ادامه داد: شش ماه وقت خود را به دور از خانواده بدون حق و حقوق در اردوها گذراندیم و نهایتا هم بدون خداحافظی با ما اردوها را پایان دادند! برای من بسیار مهم بود که دومین طلای خودم را در بازی‌های آسیایی کسب کنم و برای این مهم بسیار تلاش کرده بودم. دو سالی بود که در ووشو مسابقات مهمی نداشتیم و خیلی دوست داشتم با طلای بازی‌های آسیایی به میادین برگردم. دارنده طلای بازی‌های آسیایی، ادامه داد: حتی تصویر سازی مدل موهای خودم برای زمان اعزام را نیز انجام داده بودم. هر شب با فکر طلای بازی‌های آسیایی می‌خوابیدم و اصلا نمی‌توانم این موضوع را هضم کنم. این ورزشکارانی که خوشحال هستند اصلا از فردای خود خبر ندارند که چه می‌شود، خدایی ناکرده مصدوم می‌شوند یا نه، همه این‌ها اتفاقاتی است که باعث ناراحتی من است. اتفاق بسیار تلخی بود. او افزود: من الان حال ورزشکاران المپیکی در زمان به تعویق افتادن المپیک توکیو را درک می کنم. البته المپیک توکیو پس از تعویق برگزار شد، اما بازی‌های آسیایی هانگژو معلوم نیست که برگزار می‌شود یا نه، چرا که سال ۲۰۲۳ سال انتخابی‌های المپیک پاریس است و باید ببینیم چه اتفاقی رخ خواهد داد. شرایط خوبی برای بازی‌های آسیایی داشتیم و ۲۶ شهریور قرار بود آخرین انتخابی ما برگزار شود تا با مشخص شدن نفرات اصلی، تمرینات اصلی خود را شروع کنیم که این مسئله مطرح شد. باید دید در آینده چه تصمیمی گرفته می‌شود. آهنگریان در پاسخ به این سوال که آیا یکسال دیگر صبر می کند تا در بازی‌های آسیایی شرکت کند؟ توضیح داد: همه چیز به شرایط بستگی دارد. باید دید فدراسیون چه برنامه‌ریزی خواهد کرد. شخصا می‌خواستم بعد از کسب طلای بازی‌های آسیایی به صورت حرفه‌ای وارد MMA شوم چون از چند کشور خوب چند پیشنهاد خوب داشتم. این موضوع را با فدراسیون نیز در میان گذاشته بودم و می‌خواستم همزمان با ووشو در MMA هم فعال شوم. اکنون باید دید در آینده چه پیش خواهد آمد.

بیرانوند از بواویشتا جدا شد

دروازه‌بان تیم ملی فوتبال ایران از باشگاه پرتغالی جدا و به باشگاه آنتورپ بلژیک بازگشت.
به گزارش ایسنا، علیرضا بیرانوند که با قراردادی به صورت قرضی از آنتورپ بلژیک راهی بواویشتای پرتغال شده بود، با پایان مدت قراردادش با باشگاه پرتغالی، حالا قرار است به آنتورپ بازگردد.
بیرانوند که یک سال دیگر با آنتورپ قرارداد دارد، هنوز درباره آینده خود تصمیمی اتخاذ نکرده اما بعید است فصل بعد را در این باشگاه بلژیکی بماند.
بواویشتا در آخرین دیدار فصل خود شنبه به مصاف توندلا می‌رود و بعد از این دیدار بیرانوند به بلژیک باز خواهد گشت.

جدول شماره ۱۲۲۷

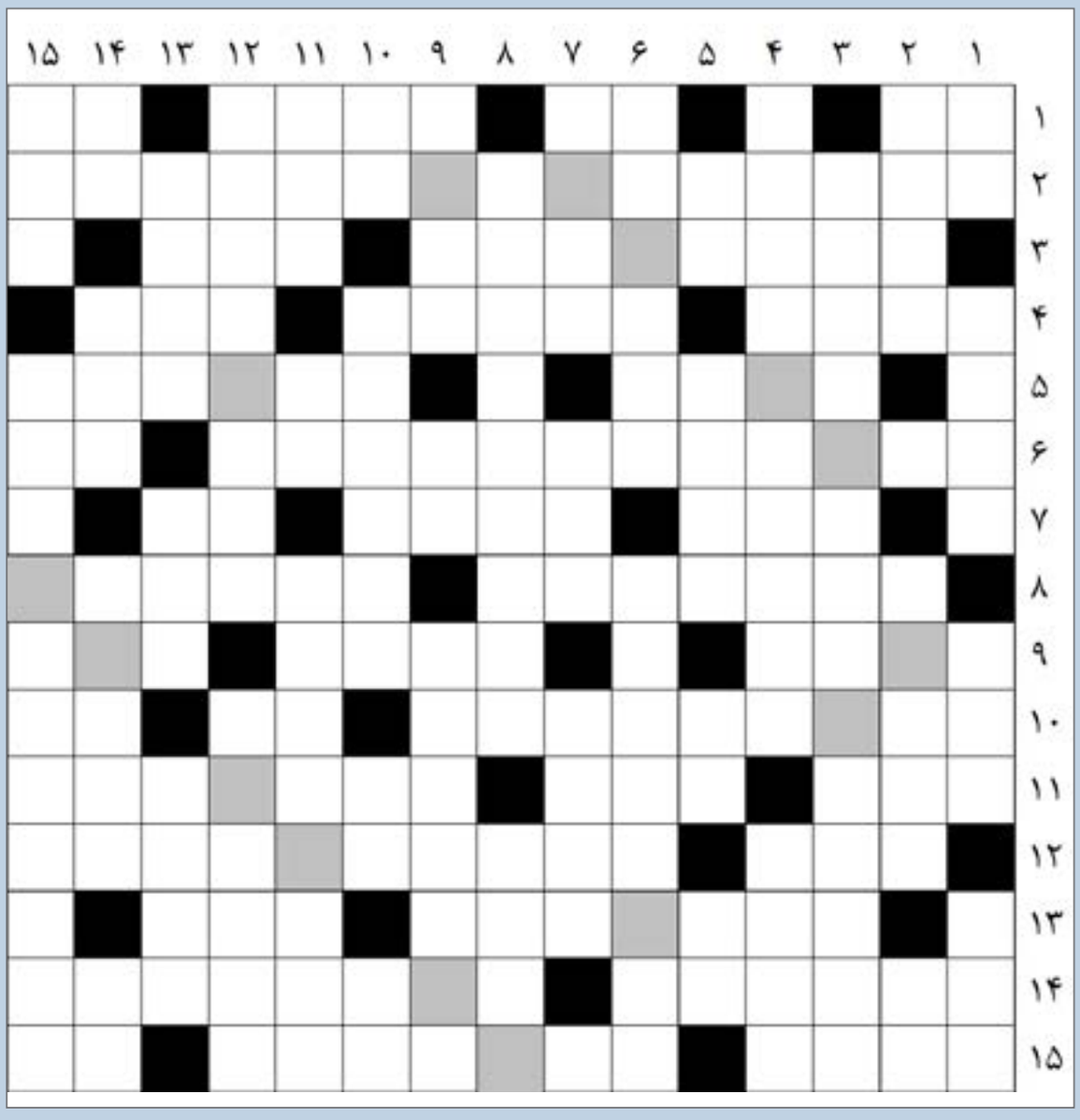

افقی

۱ - مادر لر، بیماری، تصدیق روسی - خودم، ضمیر وزنی، سه کیلو - غذا خوری چهارپایان، اصطبل - نقشه انگلیسی۲ - گرفتگی، خلاف انبساط - مفهوم ها۳ - پیاده شطرنج - لباس رزم - عجیب۴ - قابله - ناز و غمزه، اشاره با چشم و ابرو - پیمان۵ - پول ژاپن، پول آسیایی، پول قدرتمند آسیا - تکرار یك حرف - قله یاسوج، کوهی در کهگیلویه و بویراحمد۶ - برابر ومساوی - اثری از شفیعی کدکنی - چاشنی غذا۷ - کیسه وسایل خیاطی - مالی درهم - بریدن با شمشیر و جز آن۸ - کاخی در تخت جمشید - مخترع کوره ذوب آهن۹ - همه، آقای آلمانی، همه را شامل شود - خرمابن۱۰ - مخفف آتش - درخواست شده، درخواست کننده - سارق و دزد - یکی از دو جنس، مذکر، جنس به ظاهر قوی۱۱ - جوشن چرمین - بانگ و آواز - خدای من - بادمجان۱۲ - ایالتی در کشور آلبانی - هدف تیر، نشان هدف، تیررس - بسیار سخن چین، سخن چین۱۳ - دو رنگی، مکر، فریب - برش سینمایی - نیرومند، پر زور، محکم و استوار۱۴ - جمع ناموس، ناموسها - جهان آخرت۱۵ - واحد طول انگلیس - اثر چربی - فرو مایه، پست - درخت زبان گنجشك

عمودی

۱ - مادر لر، بیماری، تصدیق روسی - برافراشته، استوار و محکم ، استوار و بلند - جوانمرد - پول خرد انگلیس، لقب آنفرنی هارد اوی در NBA۲ - خبرها، خبر دادن، آگاه ساختن - قصاص - حرف تعجب، تعجب زنانه، گشوده۳ - نرخ رسمی، بر روی اجناس می زنند - پشته بلند، تل خاکی - سوق۴ - نقطه شروع - آژیر - جاویدوهمیشه۵ - سفید آذری - پسر ناخلف معاویه، ملعون تاریخ - صحنه نمایش، آفت غلات، رود اروپایی - استفراغ، به هم خوردن حال را گویند۶ - ضم وارونه - گنج - شروع، آغاز کار - بیماری ریوی، نت بیمار۷ - طلا، همراه سیم - وسط، میان - گوشواره۸ - از رشته های دومیدانی - دانه خوراکی۹ - یارغم، هر دو - برج کج فرانسه - اعمال حسنه۱۰ - کوزه سفالین، ظرف شراب - دو نفر که با هم بازی می کنند - برنج گیلانی - نوعی ساز۱۱ - بجااوردن عهدو پیمان، بجاآوردن عهد - تلخ، پیمانه ، اندازه ، شماره و حساب ، گذشتن بر چیزی - لاابالی گری - حرف و گفتار۱۲ - بلند - قدم - می گویند که آن نشده مویز شدی، انگور ترش، انگور نرسیده را گویند۱۳ - مرغ سلیمان، پرنده قاصد حضرت سلیمان، پوپک - گناه، بزه - جانور تك سلولی، از جانوران تك یاخته ای۱۴ - نت سوم، نت مخمور، پیشوند فعل مضارع - چرک بدن - نام دخترانه - پرنده دریاچه، معروف است که این پرنده تنها می میرد۱۵ - تلمبه - پسوند شباهت، خمیازه، دهان دره - خوش سخن، شیرین زبان

پاسخ جدول شماره ۱۲۲۶

خبر

نصری: ایران از دولت آلمان نسبت به بازداشت موقت «مورا» توضیح بخواهد

یک کارشناس ارشد مسائل بین الملل گفت: ایران از دولت آلمان نسبت به بازداشت موقت «مورا» توضیح بخواهد.

به گزارش ایسنا، رضا نصری در صفحه توییتر خود با اشاره به بازداشت موقت «انریکه مورا» هماهنگ کننده گفت و گوهای وین در بازگشت از تهران در فرودگاه فرانکفورت توسط پلیس آلمان نوشت:

«با توجه به اینکه مبدا سفر انریکه مورا ایران بوده و گوشی های موبایل اش - که ممکن است حاوی اطلاعات مربوط به ملاقاتش در تهران بوده باشد - ضبط شده، جا دارد ایران از دولت آلمان نسبت به بازداشت موقت او توضیح بخواهد.»

صبح امروز انریکه مورا در صفحه شخصی خود در توییتر نوشت:

« توسط پلیس آلمان در فرودگاه فرانکفورت در مسیر بروکسل، که از تهران برمی گشتم، بدون هیچ توضیحی بازداشت شدم. یک مقام اتحادیه اروپا در یک ماموریت رسمی با گذرنامه دیپلماتیک اسپانیایی. پاسپورت و گوشی هایم را ضبط کردند.»

بر اساس این گزارش انریکه مورا سه شنبه شب برای دیدار با مقامات وزارت خارجه کشورمان در سفری دو روزه به تهران سفر کرده بود.

مورا در این سفر در روزهای چهارشنبه و پنج شنبه چندین دور با علی باقری مذاکره کننده ارشد ایران رایزنی و گفت و گو کرد.

واکنش دبیر ستاد حقوق بشر به کشف ده‌ها گور دسته‌جمعی در محل مدارس بومیان آمریکا

دبیر ستاد حقوق بشر در واکنش به کشف ده‌ها گور دسته جمعی در محل مدارس بومیان آمریکا، گفت: با وجود نقض گسترده حقوق بشر، ایالات متحده آمریکا به خودش همچنان اجازه می دهد دیگران را درباره حقوق بشر نصیحت کند

به گزارش ایسنا، به نقل از پایگاه اطلاع رسانی ستاد حقوق بشر، «کاظم غریب آبادی»، معاون امور بین الملل قوه قضائیه و دبیر ستاد حقوق بشر جمهوری اسلامی ایران، در صفحه شخصی خود در توییتر نوشت:

«کودکان بومی آمریکایی بی نوا از خانواده‌های خود جدا شدند، نگذاشتند به زبان مادری شان حرف بزنند، مورد سوء استفاده قرار گرفتند، به آن ها تجاوز شد و در نهایت در گورهای دسته جمعی مدفون شدند. اما ایالات متحده آمریکا به خودش همچنان اجازه می دهد دیگران را درباره حقوق بشر نصیحت کند!»

وزیر کشور آمریکا روز چهارشنبه اعلام کرد که تحقیقات دولتی در مورد گذشته مدارس شبانه روزی بومیان منجر به کشف گورهای دسته جمعی علامت گذاری شده یا فاقد علامت در محل ۵۳ مورد از این مدارس شده است. این گزارش یادآور می شود که «سوءاستفاده‌های شدید جسمی، جنسی و عاطفی» در این مدارس صورت گرفته و به خوبی مستند شده است و تاکنون بیش از ۵۰۰ کودک که در این مدارس جان خود را از دست داده‌اند، ثبت شده اند.

نقد پیروز حناچی به طرح مجلس: به دوران قاجار برگشتیم!

عکس: ایسنا

پیروز حناچی ـ استاد دانشگاه و شهردار پیشین تهران ـ طرح نمایندگان مجلس با عنوان «استفاده بهینه از اشیاء باستانی و گنج‌ها» را تداعی کنندهٔ قرارداد ننگین ۱۹۰۰ دانست که در دوران قاجار انحصار دائمی کاوش و خروج آثار باستانی را به فرانسه واگذار کرد و کشور برای ابطال آن متحمل هزینه‌های سنگینی شد.

این کارشناس مرمت و معماری در گفت‌وگو با ایسنا اظهار کرد: نمایندگانی که این طرح را پیشنهاد کرده‌اند نگاهشان به میراث فرهنگی به مثابه «گنج» است. شاید در لفظ این طور نگویند، ولی نگاهشان این گونه است. اتفاقا اصلی ترین انتقاد به این طرح آن است که میراث فرهنگی را گنج زیرخاکی دیده‌اند، به عبارتی ما به سال ۱۲۷۵ شمسی برگشته‌ایم.

او افزود: این نگاه نمایندگان مجلس به میراث فرهنگی تازگی ندارد؛ در سال ۱۹۰۰ میلادی برابر با ۱۲۷۹ هجری شمسی در دوره قاجار، قراردادی بین ایران و فرانسه بسته شد که امتیاز اکتشاف و انحصار همگانی و دائمی آثار باستانی ایران را به کشور فرانسه واگذار کرد. به موجب آن قرارداد، «دمورگان» و جانشین او بیش از ۵۵ سال فقط در شوش حفاری کردند. به خاطر بیاوریم که لغو آن قرارداد، کشور را متحمل هزینه‌های سنگینی کرد، به گونه‌ای که حتی انقلاب مشروطه و تشکیل مجلس هم نتوانست آن امتیاز انحصاری را به طور کامل ملغی کند. حتی پس از لغو این قرارداد در سال ۱۹۲۷ میلادی، فرانسوی‌ها همچنان در ایران (شوش) کاوش و برداشت می کردند و در ازای لغو این قرارداد نیز دولت وقت را مجاب کردند که فرانسوی‌ها در ایران موزه و کتابخانه بسازند و ریاست سازمان حفاظت آثار باستانی ایران را سه دوره به مدت ۱۵ سال به یک نفر فرانسوی «آندره گدار» بدهند.

حناچی ادامه داد: اینک نگاهی که در طرح نمایندگان مجلس جاری است، به رغم همه شعارهایی که در ابتدای طرح آمده، مشابه همان نگاه دوران قاجار است و به میراث فرهنگی به عنوان ارزش‌های منحصر به فرد ملی، سرزمینی و تمدنی ایران قدیم که آن را از کشورهای دیگر متمایز می کند و آن را واجد ارزش می‌شمارد، نگاهی ندارد.

این استاد دانشگاه به رسمیت شناختن خرید و فروش آثار تاریخی کشف‌شده از حفاری‌ها را در این طرح، یکی از اساسی ترین ایرادهای آن برشمرد و بیان کرد: طرح نمایندگان مجلس به واسطه ایجاد بازاری برای فروش اشیاء تاریخی، هرچند که وزارت میراث فرهنگی آن را ارزشیابی کند و کنترل داشته باشد، به حفاری‌های غیرقانونی و غیرمجاز بیش از پیش دامن می‌زند. البته این طرح هنوز در مجلس تصویب نشده است، اما این نگرانی مطرح است که اگر حساسیت وجود نداشته باشد آن را به همین شکل تصویب کنند.

او در ادامه اظهار کرد: زمانی که طرح را مطالعه می کردم واقعا از کسانی که آن را پیشنهاد کرده‌اند تعجب کردم، چون از حداقل مشورت‌های کارشناسان در زمینه باستان‌شناسی استفاده نکرده‌اند، مثلا بی توجهی به بستر و لایه‌های تاریخی و مکان کشف آثار و... یا با کار باستان‌شناسی که امروزه به رسته‌های علمی مختلفی تقسیم شده تا این حد ساده برخورد شده و از کنار آن مغفول گذر کرده است، به طوری که در (ماده ۳) طرح آمده "هر کسی که به وزارت میراث فرهنگی تقاضای کاوش داد و در صورت عدم پاسخ کتبی طی حداکثر پنج هفته، پاسخ وزارت متبوع مثبت تلقی شده و کاوشگر می تواند نسبت به حفاری در سایت استعلام‌شده اقدام کند" و این اصلا باور کردنی نیست که در مجلس چنین تفکری حاکم باشد. نمی‌دانم ریشه این تفکر کجاست، اما فقدان حداقل نگاه علمی به موضوع باستان‌شناسی را در این طرح حس می کنیم و برخورد راحت با موضوع، تردیدهایی را ایجاد می کند. این طرح حتما تبعاتی برای کشور خواهد داشت، به‌ویژه آن که سرزمین ما با توجه به پیشینه تمدنی و از طرفی، انجام نشدن کاوش‌های علمی گسترده، مستعد حفاری‌های غیرمجاز است.

این استاد دانشگاه افزود: مواد قانونی پیشنهاد شده در طرح نمایندگان مجلس مثل این می‌ماند که شما به هر شکل دنبال این باشید مجوز کاوش و حفاری را از دستگاه حاکمیتی دریافت کنید و این اتفاق خیلی خیلی خطرناکی است. به هر حال، چنین حساسیت‌هایی در مجلس به شکل تخصصی وجود ندارد و تهیه کنندگان ممکن است با اهداف ظاهری از جمله اشتغال و جلوگیری از قاچاق اشیاء عتیقه، دیگر نمایندگان را گمراه کنند. بند بند این طرح خطرناک است. طراحان تصور کرده‌اند ایران مثل انگلیس است، انگلیس یکی از بورس‌های خرید و فروش اشیاء عتیقه در دنیا است، ولی واقعیت این است که در بورس انگلیس، اشیاء متعلق به این کشور فروخته نمی‌شود و اکثرا آثار کشورهای دیگر را می‌فروشند و اتفاقا در انگلیس کسی اجازه ندارد حفاری بدون مجوز و کنترل دولت را انجام دهد.

او همچنین بیان کرد: طرح نمایندگان مجلس بدون مذاکره با اهل فن و عبور از کریدورهای کارشناسی، عواقب خطرناکی دارد؛ چرا که نمایندگان مجلس با حساسیت‌های موضوع به شکل تخصصی آشنایی ندارند و ممکن است به جای درست کردن ابرو، چشم را کور کنند. به هر حال، این نگرانی وجود دارد.

حناچی با اشاره به مزایایی که طراحان در این طرح برشمرده‌اند، از جمله تبدیل ایران به هاب منطقه‌ای خرید و فروش آثار باستانی و ورود ارز به کشور، ایجاد ردیف درآمدی جدید برای وزارت گردشگری و میراث فرهنگی برای خرید و حفظ آثار باستانی، اشتغال‌زایی فراوان برای فارغ‌التحصیلان رشته‌های مرتبط با تاریخ، گوهرشناسی! و باستان‌شناسی، حفظ گنجینه تمدنی و میراث باستانی از تخریب‌ها و کاوش‌های غیر کارشناسی و حفظ گنجینه تمدنی و میراث باستانی از فروش به ثمن بخس به دلالان و قاچاقچیان، متذکر شد: قطعا آن‌هایی که قاچاقچی و دلال هستند با این طرح اشیاء خود را عرضه نمی کنند، آن‌ها کار خودشان را به شکل غیرقانونی همچنان ادامه می‌دهند.

او اضافه کرد: اما نکته این است که تجربهٔ کشور نشان داده که اختصاص ردیف درآمدی جدید به وزارتخانه‌هایی که وظیفه کنترل دارند، کار بسیار خطرناکی است. هر کجا که ماموریت حاکمیتی دستگاه‌ها با پول تعریف شده و اجازه داده‌ایم از آن محل، درآمد کسب کنند این معنا را داشته که به دستگاه مربوطه اجازه داده‌ایم به جای کنترلِ فضای حاکمیتی، دنبال کسب منابع از طریق دادن مجوز و ارزیابی اشیاء باشند و در درازمدت، آن ماموریت عکس خود عمل کرده است، یعنی کسبِ منابع مالی هدف شده و وظیفه حاکمیتی در درجه بعدی قرار گرفته و یا مغفول واقع شده است. این استاد دانشگاه در عین حال گفت: البته شناسنامه‌دار کردن اشیاء عتیقه و تاریخیِ در اختیار مردم، می تواند اقدام مناسبی باشد، برای این که مشخص شود چه اشیائی در کجا و در اختیار چه افرادی است. البته نه آن آثاری که از حفاری‌های غیرمجاز کشف شده‌اند، منظور اسناد، نسخ خطی و یا آثاری است که در بین خانواده‌ها از گذشته و اجدادشان به جای مانده و در جایی ثبت نشده است. این اقدام ممکن است انگیزه‌ای برای شکل گیری موزه‌های خصوصی شود، چه بسا که یک بار در سال ۱۳۸۴ براساس قانون برنامه چهارم به سمت این ایده رفتیم و باعث شد تعداد زیادی موزه خصوصی راه‌اندازی شود.

خبر

دستیار قالیباف: ریشه تخریب قالیباف، سربازی حضرت آقا است

دستیار سیاسی و رسانه‌ای قالیباف گفت: آقای قالیباف از سال ۸۴ که وارد عرصه سیاسی شد تخریب می‌شود، ریشه این تخریب یک جمله است "آقای قالیباف برای حضرت آقا سربازی می کند و سرباز حضرت آقا است".

به گزارش ایسنا، محمدسعید احدیان در دومین روز از نخستین نشست کشوری حزب «نسل نو» گفت: حزب اصولاً تشکیل می‌شود که بتواند به قدرت برسد، این تعریف غربی حزب است. برای استمرار حزب اصولی حاکم است که یکی از این اصول پاسخگویی است. در تعریف حضرت آقا، حزب باید تشکیل شود تا محل ارتباط حاکمیت با افکار باشد. ما در حال حاضر حزب در معنای غربی را پیاده‌سازی می کنیم که اشکالی هم ندارد.

او افزود: انقلاب اسلامی مسیری را از سال ۵۷ طی کرده و به جایی که اکنون هستیم رسیدیم. در مقطعی هستیم که بعد از هماوردی بسیار با استکبار بخاطر استقامت مردم و خون شهدا فرصتی به انقلاب اسلامی داده شده تا از پیچ آخر این نیز عبور کنیم.

احدیان ادامه داد: در چنین مقطعی ما توانستیم پیروزی جریان انقلاب در مصادیق سیاسی و هماهنگی قوا را داشته باشیم و آماده‌ایم تا تیر از چله کمان دربیاید و مستقیم به هدف بخورد. این که چرا موفق نمی‌شویم آسیب‌شناسی است که یک حزب انقلابی باید انجام دهد اما از نظر من مهم‌ترین مسئله نه نداشتن ایده حل مسئله و نه نداشتن امکانات است. این که ما نمی توانیم موفق شویم به دلیل مشکل در سیاست‌ورزی مومنانه و کارآمد است که کار حزب است. چقدر ما اکنون تقوا را رعایت می کنیم؟ چقدر شایسته‌سالاری در سیاست‌ورزی ما حاکم است؟ همه ما در این مورد دچار ایراد و اشکال هستیم و تا این امر محقق نشود نمی توانیم به عنوان مثال، در مهار گرانی موفق شویم.

دستیار رسانه‌ای رئیس مجلس درباره انتقادات علیه محمدباقر قالیباف بیان کرد: تا امروز اختلاف بین مجلس و دولت پررنگ نشده است و شکاف بین دولت و مجلس درست نیست. اختلاف بین نمایندگان مجلس و دولت البته وجود دارد. آقای قالیباف سال‌هاست و از سال ۸۴ که وارد عرصه سیاست شد تخریب می‌شود از این که چرا لباس چندمیلیونی پوشیدی تا همین امروز. ریشه این تخریب یک جمله است "آقای قالیباف برای حضرت آقا سربازی می کند و سرباز حضرت آقا است". حاج قاسم سلیمانی نیز تا همین اواخر وزمانی که در اوج محبوبیت بود تخریب می‌شد. آقای دکتر قالیباف توضیح می‌داد تخریب‌ها آنقدر علیه حاج قاسم زیاد بود که می گفتند خدایا مرگ من را برسان من اصلا شهادت هم نخواستم.

او با بیان این که پس کسی که سرباز حضرت آقاست تخریب می‌شود، گفت: به این موضوع، رقابت‌های سیاسی را هم اضافه کنید. جهان اصلاحات می‌فهمد اگر آقای قالیباف و مجلس موفق شود این به معنای کارآمدی جریان انقلاب است و کارآمدی جریان انقلاب یعنی شکست در انتخاب‌هاب بعدی و همین‌طور که کارآمدی دولت را برنمی‌تابد کارآمدی مجلس را هم برنمی‌تابد. آن‌ها می‌دانند اگر آقای قالیباف قدرت‌طلب بود سال ۱۴۰۰ کاندیدا می‌شد و صحنه انتخابات، صحنه دیگری بود و این کار فقط یک مبنا داشت ایشان می گفتند اگر احساس کنند من باید بیایم وارد انتخابات می‌شوم. اگر ایشان قدرت‌طلب بود از ۱۴۰۰ فرصت مهم‌تری وجود نداشت.

احدیان در پاسخ به سوالی درباره دخالت نمایندگان مجلس در کارهای اجرایی و دولت نیز گفت: اصل عدم دخالت نمایندگان قطعی است و تردیدی هم در آن نیست. آقای قالیباف هم خودش تاکید کرده و هم مخالف دخالت است. باید در نظر بگیریم، نماینده مجلس مستقل است و آقای قالیباف نمی‌تواند دخالتی در کار نمایندگان انجام دهد و تنها می‌تواند توصیه کند که دخالتی صورت نگیرد. این که اکثر استانداران با نظر نمایندگان انتخاب شده است درست نیست حرف نمایندگان این است وقتی همه چیز خراب می‌شود مردم یقه من را می گیرند، اگر من قرار است پاسخ مردم را بدهم امکاناتش را هم به من بدهید، مفهوم این هم این است که قانون انتخابات باید تغییر کند و فشار به نمایندگان نیاید. پس ورود نماینده به عزل و نصب قطعا غلط است اما نماینده باید پاسخگوی مردم باشد.

قالیباف: حکمرانی دقیق در هدایت نفت به سمت سرمایه‌گذاری‌های مولد نداریم

عکس: ایرنا

محمدباقر قالیباف روز جمعه در آیین گشایش بیست و ششمین نمایشگاه نفت، گاز، پالایش و پتروشیمی با گرامیداشت یاد شهدای صنعت نفت، گفت: گرامی می‌داریم یاد رزمندگان و مجاهدانی که از روزهای نخست دفاع مقدس در آبادان، خرمشهر و اهواز تا خارک و بوشهر همه حوزه‌های نفتی و سکوها از وزیر شهید تندگویان تا متخصصان و کارگرانی که از همان ابتدا انقلاب تا امروز در جبهه مجاهدت و افتخار برای ایران عزیز تلاش کردند.

وی افزود: امروز هم به نیروهای جوان با انگیزه و دانش بنیان و با غیرت ایرانی و اسلامی که در کنار نیروهای با تجربه و شرکت‌های با قدمت زیاد برای استقلال کشور و برای عزت ایران اسلامی تلاش می‌کنند، خداقوت می‌گویم.

رئیس مجلس خاطرنشان کرد: مجلس هم با افتخار در مسیر کمک و تسهیل‌گری و تنظیم‌گری برای تحول در صنعت نفت و گاز کشور در خدمت یکایک شما مجاهدان این عرصه خواهد بود.

قالیباف با بیان چند نکته اظهار داشت: حفظ معادن، نفت، گاز و انفال سرمایه‌ها و ثروت‌های بین نسلی از اولویت‌هاست اما برای انجام آن با چالش‌های روبه رو هستیم در کشورهای پیشرفته ودرحال پیشرفت تجربه قطعی و مثبت وجود دارد از اینکه هر جا انتقال مستقیم پول به چرخه اقتصاد کشور وارد شد تورم‌زا بوده، هست و خواهد بود.

او افزود: همه باور داریم و تجربه کردیم چه قبل از انقلاب که سفیر یکی از ابرقدرت‌ها برای نفت و ثروت این کشور تصمیم می‌گرفت و استقلالی در این زمینه نداشتیم و چه امروز بعد از انقلاب که وقتی درآمد مستقیم انفال وارد بودجه می شود، نعمت منابع را به نقمت تبدیل می‌کنیم و امروز هم شاهد آن هستیم.

قالیباف تاکید کرد: منابع زیر زمینی و تجدیدناپذیر متعلق به یک دولت نیست بلکه متعلق به همه مردم است. خام فروشی و هزینه کرد این درآمد طوری که ۸۰ درصد آن در هزینه های جاری کشور است، بسیار بد است و همه این را می‌گوییم اما در عین حال انجام می‌دهیم و بدتر از آن خام اندیشی و بد حکمرانی کردن بر حوزه صنعت نفت و گاز و انرژی در کشور است.

او با بیان اینکه در حقیقت باید از ثروت حاصل از نفت صیانت کنیم نه از خود نفت خام، ادامه داد: اعداد و ارقام نشان می‌دهد نفت رو به افول و گاز رو به رشد است. باید این ثروت را خوب نگهداری کنیم و توسعه دهیم. تجربه تلخ گذشته حساب ارزی مقابل چشمان ماست که چگونه پول را به آنجا بردیم، هزینه کردیم و نتوانستیم این ثروت بین نسلی را حفظ کنیم و افزایش دهیم. رئیس مجلس شورای اسلامی تصریح کرد: باید این سرمایه را به سمت ثروت‌های ماندگار، بخش سرمایه‌گذاری‌های مولد و سرمایه گذاری‌های فزاینده اقتصادی در داخل و خارج از کشور ببریم اما واقعیت این است که در این مسیر خام اندیشی داریم و حکمرانی دقیقی نداریم.

او یادآور شد: این اشکال را قبل از هر کسی به شخص خودم و مسئولیت و جایگاهم در مجلس می‌دانم و این موضوع وظیفه ما در سران قوا است چون یکی از وظایف ما اصلاح حکمرانی انرژی در بخش‌های مختلف است.

وزیر اقتصاد: دولت و شخص رئیس‌جمهور بر پیاده‌سازی اقتصاد مردمی اصرار دارند

وزیر اقتصاد و امور دارایی گفت: ما میراث‌دار دولتی هستیم که افتخار می‌کرد قرار نیست به اطلاعات اقتصادی و مالی سرک بکشد و با این گفتمان‌سازی فریبکارانه مانع از این می‌شد که زیرساخت‌های حکمرانی در کشور شکل بگیرد و به دولت و مجلس امکان نمی‌داد بتوانند هوشمندانه یارانه بدهند، مالیات بستانند و حمایت کنند.

به گزارش ایسنا، احسان خاندوزی در دومین روز از نخستین نشست کشوری حزب نسل نو گفت: ما در بسیاری از زیرساخت‌ها و مقدماتی که بتوانیم سیاست‌های اقتصاد مردمی و عدالتخواهانه را پیاده کنیم دچار نقطه ضعف هستیم، اگر برخی از سیاستگذاران دوره پیشین عزم جدی برای پیاده کردن سیاست‌های اصلاح اقتصادی نداشتند امروز دولت و شخص آقای رئیس‌جمهور بر پیاده‌سازی اقتصاد مردمی اصرار دارند اما حدی از توانایی اعمال سیاست در عرصه اقتصادی که پیش از این باید فراهم می‌شد امکان‌پذیر نیست، البته دولت تلاشش را کرده که بتواند فقط زیرساخت خوبی برای بنای اقتصاد مهیا کند.

وی با بیان این‌که من قبلاً هم گفتم تازه فوندانسیون این کار فراهم شده است گفت: امروز می‌توانستیم به جای سیاست‌های قیمتی به سمت سیاست‌های حمایتی مقداری از مردم برویم مثل بسیاری از کشورها که می‌توانند بگویند دولت می‌تواند کالاها را به وفور برای شما فراهم کند و مشکلی در تامین نداریم شما هم مصرف عادی خودتان را انجام دهید. بعد از جنگ اوکراین در بسیاری از کشورهای اروپایی حداکثر خرید کالا برای مردم تعریف می‌شد اما چنین سیاست‌هایی در اقتصاد ما قابل پیاده‌سازی نیست. به جهت این‌که اصلا زیرساخت اطلاعات اقتصادی وجود ندارد و اساسا امکان اعمال سیاست‌های عدالت‌گرایانه به دلیل نبود زیرساخت، دشوار است.

خاندوزی ادامه داد: به طور مشخص در مورد وضعیت اقلام یارانه‌ای این زیرساخت در دولت کار می‌شود و ما موفق شدیم که تمام شبکه اطلاعات کارت‌های بانکی کشور را به هم متصل کنیم و اگر بتوانیم جریان خرید مردم را از خرید نقد به خرید کارت‌های بانکی سوق دهیم تا بتوانیم با رصد جریان بانکی خیالمان راحت شود که مردم دسترسی دارند.

وزیر اقتصاد خاطرنشان کرد: رصد اطلاعات بانکی اجرای آزمایشی نان سنتی در زنجان نشان داد که یک دهم درصد از تراکنش‌هایی که در نانوایی‌های این استان انجام می‌شود، بالای ۴۵ و نزدیک ۵۰ درصد ارزش ریالی کل خریدهای نان استان را شامل می‌شود. ارقام بسیار بزرگی که حاکی از این است که کسی نان خرید و فروش نمی‌کند بلکه کل آرد واحد صنفی را به خارج از صنف و کشور منتقل می‌کند. این اقلیت کم‌تر از یک درصدی اگر رصدپذیر باشد و امکان اعمال سیاست بر آن‌ها وجود داشته باشد نیازی نیست برای اکثریت مردم که رفتار عادی خود را دارند چارچوب و خط قرمزی تعیین شود و فشاری بر آن‌ها وارد شود. ممکن است یک اقلیتی، اکثریت را دچار احساس کمبود کند. او بیان کرد: اگر این اتفاق سال‌ها پیش می‌افتاد دولت می‌توانست ماه‌ها قبل سیاست‌های اصلاحی خود را شروع کند اما ما میراث‌دار دولتی هستیم که افتخار می‌کرد قرار نیست به اطلاعات اقتصادی و مالی سرک بکشد و با این گفتمان‌سازی فریبکارانه مانع از این میشد که زیرساخت‌های حکمرانی در کشور شکل بگیرد و به دولت و مجلس امکان نمی‌داد بتوانند هوشمندانه یارانه بدهند، مالیات بستانند و حمایت کنند.

خاندوزی در پایان گفت: در بحث اخلال در نظام ارزی، رویکرد اقتصادی دولت این است که بتوانیم سوار بر اطلاعات اقتصادی شویم. تعداد انگشت‌شماری، معامله‌گران بازار ارز هستند که از طریق ۳-۴ کانال اطلاع‌رسانی خودشان نقش بیرونی را در بازار ارز ایفا می‌کنند بدون این‌که وزنی در تجارت و تامین ارزی کشور داشته باشند.

آگهی فقدان سند مالکیت

نظر به اینکه خانم شهلا مهیمی فرزند ناصر به شماره شناسنامه ۲۸۱۸ شماره ملی ۴۶۹۹۳۱۳۷۰۱ صادره از رودان مالک ششدانگ یک باب خانه دارای پلاک ۱۳ فرعی از ۳۵-اصلی واقع در شهرستان کهنوج خاتون آباد،قطعه یک بخش ۴۶ کرمان که سند مالکیت آن ذیل ثبت ۸۵۰۸ صفحه ۸۸ دفتر ۴۴ محلی به شماره چاپی ۶۲۳۷۰۱ سری الف سال ۸۰ صادر و تسلیم گردیده ،ضمن تسلیم دو برگ استشهادیه محلی تصدیق امضا شده اعلام نموده که سند مالکیت پلاک فوق مفقود شده و درخواست سند المثنی نموده است ،لذا با استناد تبصره یک اصلاحی ماده ۱۲۰ آیین نامه قانون ثبت مراتب یک نوبت آگهی میشود تا چنانچه کسی مدعی انجام معامله نسبت به ملک فوق الذکر یا وجود سند مالکیت نزد خود میباشد ظرف مدت ده روز از تاریخ انتشار آگهی به اداره ثبت شهرستان کهنوج مراجعه واعتراض خود را ضمن ارائه اصل سند مالکیت یا سند معامله تسلیم نماید والا پس از مدت مذکور نسبت به صدور سند مالکیت المثنی اقدام خواهد گردید

علی رحمانی خالص
رئیس ثبت اسناد واملاک کهنوج
م.الف:۴۹۶

گواهی انحصار وراثت

آقای شجاع مظفرپور سیاهکوهی بشماره شناسنامه ۱۲۹۷ باستناد شهادتنامه و گواهی فوت و فتوکپی شناسنامه ورثه درخواستی بشماره ۱۴۰۱/۴/۱۷ تقدیم این دادگاه نموده چنین اشعار داشته است که شادروان مرحوم هدایت الله مظفرپور سیاهکوهی به شماره شناسنامه ۱۷۲ در تاریخ ۱۴۰۱/۱/۲۶ در اقامتگاه دائمی خود درگذشته و ورثه حین الفوت وی عبارتند از:

۱. خانم گل نسا مظفرپور سیاهکوهی فرزند همتعلی به شماره شناسنامه ۱۵۷ محل صدور حوزه ۸ جیرفت همسر متوفی.
۲. آقای حسین مظفرپور سیاهکوهی فرزند هدایت الله به شماره شناسنامه ۲۲۴ محل صدور حوزه ۸ جیرفت فرزند متوفی.
۳. آقای اسحق مظفرپور سیاهکوهی فرزند هدایت الله به شماره شناسنامه ۸ محل صدور حوزه ۸ جیرفت فرزند متوفی.
۴. آقای منصور مظفرپور سیاهکوهی فرزند هدایت الله به شماره شناسنامه ۳۰۸۰۰۵۹۸۱۶ محل صدور حوزه ۲ زرند فرزند متوفی.
۵. آقای فرزاد مظفرپور سیاهکوهی فرزند هدایت الله به شماره شناسنامه ۲۳۱ محل صدور حوزه ۲ زرند فرزند متوفی.
۶. آقای شجاع مظفرپور سیاهکوهی فرزند هدایت الله به شماره شناسنامه ۱۲۹۷ محل صدور حوزه ۲ زرند فرزند متوفی.
۷. خانم محدثه مظفرپور سیاهکوهی فرزند هدایت الله به شماره شناسنامه ۳۰۸۰۱۱۷۷۲۷ محل صدور حوزه ۲ زرند فرزند متوفی.
۸. خانم فهیمه مظفرپور سیاهکوهی فرزند هدایت الله به شماره شناسنامه ۳۰۸۰۱۷۱۴۴۶ محل صدور حوزه ۲ زرند فرزند متوفی.
۹. خانم مهدیه مظفرپور سیاهکوهی فرزند هدایت الله به شماره شناسنامه ۵۳۵۰۰۲۸۹۷۹ محل صدور حوزه کوهبنان فرزند متوفی.

پس از تشریفات قانونی و ملاحظه گواهینامه مالیات بر ارث بشماره پرونده ۱۷ مورخه ۱۴۰۱/۲/۱۸ در وقت فوق العاده شعبه ۴ شورای حل اختلاف کیانشهر و طغرالجرد به تصدی امضا کنندگان زیر تشکیل و پس از ملاحظه پرونده کار و باستناد ، ماده ۹۴۶_ ۹۱۳_ ۹۰۷_ ۹۰۱_ ۸۹۲_ ۸۸۷_ ۸۶۴_ ۸۶۲ قانون آیین دادرسی مدنی گواهی می نماید که ورثه درگذشته منحصر به اشخاص یاد شده در بالا بوده و وارث دیگری ندارد و دارایی ان شادروان پس از پرداخت و انجام حقوق و دیونیکه بر ترکه تعلق می گیرد بین ورثه تقسیم می گردد.

از کل ماترک اموال منقول و قمیت اموال غیرمنقول متوفی یک هشتم سهم همسر متوفی و بقیه به هر پسر دو برابر دختر متوفی ارث تعلق می گیرد.

این گواهینامه برای مبلغ بیشتر از پانصد میلیون ریال دارای ارزش قانونی است.

م الف ۶

محمدمهدی میرزائی عبدالیوسفی
قاضی شورای حل اختلاف کیانشهر و طغرالجرد

گواهی انحصار وراثت

آقای علی امیری بشماره شناسنامه ۱ باستناد شهادتنامه و گواهی فوت و فتوکپی شناسنامه ورثه درخواستی بشماره ۱۴۰۱/۴/۱۵تقدیم این دادگاه نموده چنین اشعار داشته است که شادروان مرحوم محمدحسین امیری به شماره شناسنامه ۵۳۵۰۰۳۷۷۳۰ در تاریخ ۱۴۰۱/۱/۱۷ در اقامتگاه دائمی خود به علت حوادث ترافیکی درگذشته و ورثه حین الفوت وی عبارتند از:

۱. آقای علی امیری فرزند حسین به شماره شناسنامه ۱ محل صدور حوزه ۲ زرند پدر متوفی.
۲. خانم زهرا عبدلی طغرالجردی فرزند عباس به شماره شناسنامه ۱۳۵ محل صدور حوزه ۲ زرند مادر متوفی.

پس از تشریفات قانونی و ملاحظه گواهینامه مالیات بر ارث بشماره پرونده ۱۵ مورخه ۱۴۰۱/۲/۱۲ در وقت فوق العاده شعبه ۴ شورای حل اختلاف کیانشهر و طغرالجرد به تصدی امضا کنندگان زیر تشکیل و پس از ملاحظه پرونده کار و باستناد ،ماده۸۶۲_ ۸۸۷_ ۸۹۲_ ۹۰۶ قانون آیین دادرسی مدنی گواهی می نماید که ورثه درگذشته منحصر به اشخاص یاد شده در بالا بوده و وارث دیگری ندارد و دارایی ان شادروان پس از پرداخت و انجام حقوق و دیونیکه بر ترکه تعلق می گیرد بین ورثه تقسیم می گردد.

از کل ماترک اموال منقول و اموال غیرمنقول متوفی پنج ششم سهم پدر متوفی و یک ششم به مادر متوفی ارث تعلق می گیرد.

این گواهینامه برای مبلغ بیشتر از پانصد میلیون ریال دارای ارزش قانونی است./ م الف ۵

محمدمهدی میرزائی عبدالیوسفی
قاضی شورای حل اختلاف کیانشهر و طغرالجرد

روزنامه کاغذ وطن

روزنامه اقتصادی استان کرمان

● شنبه ۲۴ اردیبهشت‌ماه ۱۴۰۱ ● سال پنجم ● شماره پیاپی ۱۲۲۷

چاپ و لیتوگرافی: شاخه سبز

روزنامه اجتماعی، فرهنگی، سیاسی، اقتصادی استان کرمان
صاحب امتیاز: موسسه مطبوعاتی پیام آوران
مدیر مسئول:روح الله خدیشی
زیر نظر شورای نویسندگان

ما را دنبال کنید

نشانی کرمان: خیابان شهید بهشتی، کوچه شماره ۱۰، نبش شرقی ۲
نشانی جیرفت: خیابان مسجد جامع کوچه بن‌بست نرسیده بیمه مرکزی ایران اولین ساختمان، سمت چپ طبقه اول

جیرفت: ۰۹۱۳۱۴۸۸۶۸۴ ۰۳۴-۴۳۲۱۳۶۸۴-۸۵
تلفنخانه کرمان: ۰۳۴-۳۲۴۸۷۴۷۷
نمابر: ۰۳۴-۳۲۴۴۸۵۱۱

ایمیل تحریریه: kaghazevatan@gmail.com
ایمیل سازمان آگهی ها: kaghazevatan.adv@gmail.com

مدیر اجرایی: حمید باقری
مدیر داخلی: سمیه خدیشی
گرافیک: فاطمه خواجویی
صفحه آرایی: ندا صفاریان
خبر: محمد ساردویی
عکس: یاسر خدیشی
روابط عمومی: شیوا کرمی
توزیع: اصغر صانعی
حسابدار: فاطمه سلیمانی
نماینده روزنامه در عنبرآباد: ارشاد پگاه

نظرات نویسندگان دیدگاه شخصی آنان بوده و لزوما دیدگاه روزنامه نیست .

زیستمند

دره راگه، رفسنجان

این دره در موقعیت جغرافیایی N۳۰ ۰۸ E۵۶ ۰۹ به طول بیست کیلومتر و به عرض تقریبی ۱۸۰ متر و عمق نزدیک به هفتاد متر در بیابان های اطراف رفسنجان و در فاصله ۲۰ کیلومتری این شهرستان قرار گرفته است. در بستر دره رودی فصلی جریان دارد که به نام رود گیودری شناخته می شود. این دره در اثر فرسایش آبی-بادی ایجاد شده و اشکال بعضی از قسمت‌های دره در حال تغییر است. مخروط‌های نوک‌تیز و کله‌قندی، ستون‌ها و ستونک‌های فرسایشی، آرک‌ها و تیغه‌ها و دیواره‌های نواری ازجمله‌پخش‌های خاص این منطقه است. عمر دره راگه مربوط به دوران چهارم زمین‌شناسی است و سن آن حدود بیست هزار سال تخمین زده می‌شود./گروه کویرها و بیابان های ایران

خبر

الحاق ۷۰ هکتار زمین برای طرح نهضت ملی مسکن در منوجان

مدیر کل راه و شهرسازی جنوب کرمان درحاشیه بازدید از پروژه های راه و شهرسازی از الحاق ۷۰ هکتار زمین برای طرح نهضت ملی مسکن در شهر منوجان خبر داد.
محمد ساردویی در حاشیه بازدید از پروژه‌های راه و شهرسازی منوجان گفت: ۷۰ هکتار زمین به شهر منوجان الحاق شده که می توان از آن به عنوان ساخت مسکن در طرح نهضت ملی مسکن استفاده کرد.
او در بازدید از ۲۰ کیلومتر پروژه بزرگراه کهنوج - رودان اظهار داشت: ۸ کیلومتر از این بزرگراه در حال خاک برداری و ابنیه فنی است. همچنین ۱۲ کیلومتر آن نیز در حال انجام پل سازی وابنیه فنی است.
مدیر کل راه و شهرسازی جنوب کرمان در خصوص پل ورودی منوجان گفت : این پل به طول ۷۰ متر تا کنون ۴۰ درصد پیشرفت فیزیکی داشته و به دلیل کمبود اعتبار کار اجرایی آن تعطیل بود، اما دوباره عملیات اجرایی آن آغاز شده است.
ساردویی در ادامه بازدید از پروژه‌های راه و شهرسازی از ساختمان ثبت احوال و استخر شنای منوجان بازدید به عمل آورد و در تشریح این دو پروژه بیان کرد: ثبت احوال این شهرستان با مساحت ۴۱۵ مترمربع با پیشرفت فیزیکی ۷۰ درصد در حال انجام است و در صورت تامین اعتبار تا پایان سال جاری ساختمان اصلی آن به پایان می‌رسدو
به گفته او تاکنون ۱۳ هزار میلیون ریال در این خصوص هزینه شده و برای تکمیل آن ۴۰ میلیارد ریال نیاز است.
او ادامه داد:استخر شنای شهرستان منوجان با زیربنای ۱۰۰۰ متر مربع و پیشرفت فیزیکی ۷۰ درصد در حال انجام است که این پروژه هم در صورت تامین اعتبار تا پایان سال تکمیل خواهد شد و تاکنون ۲۰ میلیارد ریال هزینه شده است.

خبر

آغاز صدور اسناد مالکیت املاک و اراضی روستایی در سیرجان

مدیر بنیاد مسکن شهرستان سیرجان از آغاز عملیات نقشه برداری و اجرای قانون الحاق جهت صدور اسناد مالکیت اراضی و املاک فاقد سند مالکیت در ۲۲ روستای شهرستان سیرجان خبر داد.
بهنام سلاجقه گفت:به منظور توسعه پایدار روستاها،عملیات نقشه برداری و اجرای قانون الحاق جهت صدور اسناد مالکیت اراضی و املاک فاقد سند مالکیت در ۲۲ روستای شهرستان سیرجان آغاز شده است.
او با بیان اینکه برنامه ریزی لازم جهت تحویل ۱۰۰۰ جلد سند تک برگ کاداستر به مالکین در سال جاری انجام شده است، افزود:مالکین دارای اسناد دفترچه ای در شهر بلورد و روستاهای محمودآباد،فخرآباد و دارستان می توانند با مراجعه به بنیاد مسکن شهرستان نسبت به تک برگ نمودن اسناد خود اقدام نمایند.
مدیر بنیاد مسکن سیرجان از اهمیت صدور سند در این شهرستان اشاره کرد و گفت:از مزایای صدور سند می‌توان به جلوگیری از مهاجرت روستاییان،مستند شدن املاک،مشخص شدن مالکیت‌ها،استفاده از اسناد برای اخذ تسهیلات ساخت‌مسکن و کارآفرینی،استفاده از اسناد برای ضمانت‌های حقوقی و قضایی و کاهش نگرانیها در خصوص تغییر مالکیت اشاره داشت.

خبر

اختلافات دو طایفه زمینه بروز شایعات کودک‌ربایی

دادستان عمومی و انقلاب عنبرآباد با رد هرگونه کودک ربایی در این شهرستان از برخورد قانونی با منتشر کنندکان اخبار کذب خبرداد.
ابراهیم سلیمانی دادستان عمومی و انقلاب شهرستان عنبرآباد با رد هرگونه کودک ربایی گفت:تصاویر منتشر شده در فضای مجازی مبنی بر کودک ربایی در یکی از روستاهای عنبرآباد کذب است.
او اظهار کرد:اختلافات دو طایفه زمینه بروز شایعه کودک ربایی در عنبرآباد شد و اقدامات تخصصی در این زمینه تا روشن شدن موضوع ادامه خواهد داشت.
او گفت:نشر اخبار کذب و دامن زدن به شایعات مجازی از مصادیق تشویش اذهان عمومی و بر هم زدن امنیت جامعه است و جرم تلقی میشود و برای منتشرکنندگان تعقیب قضایی در پی دارد.

یک ایستگاه فرستنده دیجیتال در بم افتتاح شد

سکینه خدیش/ مدیرکل صدا و سیمای استان کرمان از افتتاح یک ایستگاه فرستنده تلویزیونی و رادیویی دیجیتال با اعتبار ۵۰۰ میلیون تومان در روستای دکفن بخش دهبکری، از توابع شهرستان بم خبر داد.
احمد علی‌رمضانی در حاشیه این افتتاحیه گفت:با افتتاح ایستگاه فرستنده دیجیتال در روستای دکفن، جمعیتی حدود ۷۰۰ خانوار از روستاهای اطراف نیز از خدمات این طرح بهره مند شوند.
او ادامه داد: اهالی این مناطق می توانند ۲۲ کانال تلویزیونی و ۱۸ کانال رادیویی را با کیفیت دیجیتال دریافت کنند.
مدیرکل صدا و سیمای کرمان تصریح کرد: ۹۹ درصد جمعیت شهرستان بم در حال حاضر تحت پوشش شبکه های دیجیتال قرار دارند.
به گفته او تنها دو روستای بم از این خدمات استفاده نمی‌کنند که بزودی ایستگاهی نیز در روستای باغگل بخش دهبکری راه اندازی خواهد شد.
علی‌رمضانی اظهار داشت: بخشی از اعتبار این پروژه توسط صداوسیما تامین شده و بخش دیگر آن را مسئولان محلی بر عهده گرفته اند.
مدیرکل صدا و سیمای کرمان گفت:رسانه نقش بسیار مهمی در روشنگری و تبیین افکار عمومی دارد زیرا دشمنان به دنبال ایجاد یاس و ناامیدی در بین مردم هستند و رسانه نقش مهمی در آرامش روحی و روانی مردم دارد.

اینفوگرافیک

منبع: ایسنا

عکس‌نوشت

عبور از رود

هرساله در فصل بهار عشایر بختیاری از خوزستان به مناطق مختلف چهارمحال و بختیاری کوچ می کنند؛عبور از عرض رودخانه‌ی بازفت یکی از دغدغه‌های عشایر است.آنها و کوهنوردانی که قصد صعود به آبشار زردلیمه را دارند با "سینی" (پوست گوسفند باد شده) و در برخی موارد با "جَره" رفت و آمد می کنند. /ایرنا

ارزدیجیتال

#	ارز دیجیتال	قیمت	قیمت ریالی	حجم بازار	معاملات روزانه	روزانه	هفتگی	نمودار هفتگی	امکانات
1	Bitcoin	$30,314	۹۴,۶۵۱,۶۰۴ تومان	577.1 میلیارد دلار	53.04 میلیارد دلار	4.09%	-15.41%		•••
2	Ethereum	$2,081.76	۶۴,۶۳۸,۵۰۰ تومان	251.4 میلیارد دلار	30.32 میلیارد دلار	5.21%	-17.34%		•••
3	Tether	$0.998966	۳۱,۰۱۸ تومان	79.38 میلیارد دلار	107.4 میلیارد دلار	1.28%	-0.10%		•••
4	USD Coin	$0.999946	۳۱,۰۴۸ تومان	49.85 میلیارد دلار	11.61 میلیارد دلار	0.64%	-0.01%		•••
5	BNB	$304.01	۹,۴۳۹,۱۶۱ تومان	49.64 میلیارد دلار	3.295 میلیارد دلار	38.16%	-44.14%		•••
5	XRP	$0.444401	۱۳,۷۹۹ تومان	21.48 میلیارد دلار	3.528 میلیارد دلار	34.70%	-28.70%		•••

خبر

کرمان میزبان جشنواره جهانی شعر مقاومت

شهرداری کرمان جشنواره شعر مقاومت برگزار می‌کند

جشنواره جهانی شعر مقاومت در ۳ زبان فارسی، عربی و انگلیسی برگزار می‌شود.
آیین رونمایی از نماد جشنواره جهانی شعر مقاومت و نشست خبری این رویداد در شهرداری کرمان برگزار شد.
مجتبی احمدی دبیر برگزاری این جشنواره گفت:فراخوان این جشنواره جهانی سوم خرداد مصادف با سالروز آزادسازی خرمشهر منتشر خواهد شد و به دست شاعران در کشورهای مختلف جهان خواهد رسید.
او ادامه داد:شورای تخصصی جشنواره که متشکل از ۵ نفر از صاحب نظران این حوزه است تشکیل شده و تصمیمات نهایی برای برگزاری این جشنواره گرفته شده است.
احمدی ادامه داد: سعی کردیم از کلیشه های رایج در برگزاری چنین رویدادهایی فاصله بگیریم و بر روی وسعت دربرگیری این موضوع تاکید کنیم تا مخاطبان بدانند نگاه این جشنواره به موضوع مقاومت محدود و کلیشه‌ای نیست.
احمدی از مهلت ارسال آثار تا ۲۰ مرداد خبر داد و گفت به دلیل طولانی شدن فرآیند هماهنگی جشنواره جهانی شعر مقاومت هفته آخر آبان ماه و در ۳ روز برگزار می‌شود.
شهردار کرمان همچنین در خصوص برگزاری این جشنواره گفت:جشنواره جهانی شعر مقاومت آغاز یک حرکت فرهنگی عمیق برای احیای ظرفیت های بین المللی شعر مقاومت و ظرفیت های کرمان به عنوان جهانشهر مقاومت است.
سعید شعرباف تبریزی افزود:امیدواریم بتوانیم هم در محتوا و هم در قالب آنطور که در شان حاج قاسم سلیمانی است این جشنواره را برگزار کنیم.
او با تاکید بر نگاه تخصصی و سختگیری شورای تخصصی گفت: این حرکت یک حرکت زودگذر نخواهد بود و ماندگار می‌شود و اگر گفتمان بین المللی مقاومت در کنار محتوای جذاب قرار بگیرد می‌تواند با فطرت انسان‌ها ارتباط بگیرد.

کتاب

عنوان کتاب: وداع با اسلحه
نویسنده: ارنست همینگوی
مترجم: مجید امینی
ناشر: انتشارات سفیر قلم

کتاب وداع با اسلحه نوشته‌ی ارنست همینگوی که یکی از پرفروش‌ترین رمان‌های تاریخ محسوب می‌شود به بهترین شکل ممکن درد نسل خالق اثر را در زمان جنگ جهانی اول بیان می‌کند. وداع با اسلحه فقط یک رمان جنگی نیست بلکه داستانی عاشقانه و پرشور نیز روایت می‌شود.
این کتاب یکی از درخشان‌ترین رمان‌های مربوط به جنگ جهانی اول است که براساس تجربه‌های نویسنده نوشته شده است. شخصیت هنری و اتفاقاتی که برای او رخ می‌دهد بسیار به شرایط ارنست همینگوی (Ernest Hemingway) در جنگ جهانی اول نزدیک است.

فراخوان

فراخوان رقابت بین المللی طراحی معماری BLUE RENDERING ۲۰۲۲ منتشر شد.

مهلت: ۱ آذر ۱۴۰۱
❋ این رویداد، یک مسابقه بین المللی است که توسط Archiol برگزار می شود و از طراحان و دانشجویان طراحی دعوت می کند تا از یک رنگ استفاده کنند و تصویر رندر شده شگفت انگیز معماری ایجاد کنند. رندر به طراح کمک می کند تا ایده های خود را منتقل کند، تصویری که تخیل طراحان را به واقعی ترین شکل نشان می دهد.
❋ چه کسانی می توانند شرکت کنند؟
❋ تمامی دانشجویان معماری می توانند به صورت فردی یا گروهی (حداکثر ۳ نفره) در این رویداد شرکت نمایند.
لینک ها و دانلود ها:
وبسایت رقابت بین المللی طراحی BLUE RENDERING

آگهی استخدام در استان کرمان

شرکت تولیدی دیرگداز آذرماهان کرمان

موقعیت های شغلی:
مسئول فنی
جنسیت:آقا
نوع قرارداد: تمام وقت
دارای سابقه کار
شرایط احراز
حداقل تحصیلات دیپلم
حداقل سابقه کاری مرتبط ۵ سال
آشنایی کامل با جوشکاری و مکانیک (نوع دستگاه ها انواع آسیاب و انواع سرند و پمپ و ...)/ عدم سوء پیشینه و عدم اعتیاد
تسهیلات و مزایا
بیمه
سایر مزایا
حقوق مکفی و توافقی
اضافه کار
متقاضیان واجد شرایط رزومه خود را به واتس‌اپ زیر (آقای مهندس جهانگیری) ارسال نمایند و یا با شماره موبایل زیر تماس حاصل نمایند.
اطلاعات تماس
موبایل ۰۹۹۰۶۶۲۳۱۷۰
واتساپ ۰۹۹۰۶۶۲۳۱۷۰
آدرس: کرمان- شهرک صنعتی شماره ۲ کرمان

میلان پارس فارمد

موقعیت‌شغلی:حراست
جنسیت:آقا
نوع قرارداد: تمام‌وقت
سابقه‌کار مهم نیست
شرایط احراز
ساکن شهر کرمان/آشنا به کار حراست و نگهبانی/دارای کارت پایان خدمت/ جوان و با انگیزه
تسهیلات و مزایا
بیمه/بیمه‌تکمیلی
سایر مزایا: حقوق پایه وزارت کار
محل کار:استان کرمان، شهر کرمان
متقاضیان واجد شرایط رزومه خود را از طریق سیستم ارسال رزومه «ای-استخدام» ارسال نمایند.

شرکت آسیا طب روناک

موقعیت شغلی: اعطای نمایندگی تجهیزات پزشکی ودندان پزشکی
شرایط احراز
جنسیت:خانم،آقا
نوع قرارداد: تمام‌وقت
توانایی مدیریت واداره نمایندگی
حق امتیاز نمایندگی به مبلغ ۲۰ میلیون تومان
داشتن فضای مناسب ۲۵ متر به بالا
مزایا
رزمینه بخش تعمیرات در ۱۶ حوزه تجهیزات پزشکی و دندانپزشکی آموزش تعمیرات به تمامی نمایندگان داده خواهد شد/ارائه خدمات پشتیبانی هم بصورت فنی هم خدماتی
ارائه خدمات آموزش مدیریت و بازاریابی به نماینده/ در اختیار گذاشتن یک بازاریاب به مدت یک الی دو ماه ماه اول برای شروع کار نماینده از طرف شرکت و از ماه بعد مدیریت این بازاریاب با خود نماینده می باشد
ارائه اپلیکیشن به نمایندگان توسط شرکت
برگزاری کلاس های آموزشی زیر نظر شرکت به تکنسین کارها
متقاضیان واجد شرایط رزومه خود را به واتس‌اپ زیر ارسال نمایند و یا با شماره‌های زیر تماس حاصل نمایند.
اطلاعات تماس
تلفن ۰۷۱۹۱۰۰۳۰۷۳
موبایل ۰۹۹۳۵۴۳۰۳۱۵
واتساپ ۰۹۹۳۵۴۳۰۳۱۵