کاغذ وطن

روزنامه اقتصادی استان کرمان

ما را در تلگرام دنبال کنید
@kaghazevatan

ما را دنبال کنید
اینستاگرام
وبسایت

سال پنجم | شماره پیاپی ۱۳۳۷ | شنبه ۲۳ مهرماه ۱۴۰۱ | ۸ صفحه | قیمت ۵۰۰ تومان

آینده صنعت استان در ابهام

معاون هماهنگی امور اقتصادی استاندار: بعضی صنایع ۱۵ سال دیگر خوراک ندارند

معاون هماهنگی صفحه ۳ را بخوانید

امور اقتصادی استاندار کرمان در جلسه‌ای با حضور رییس کمیسیون صنایع و معادن مجلس صراحتا اعلام کرد که صنایعی در استان کرمان ایجاد شده که تا ۱۵ سال دیگر خوراک ندارند.

رئیس کمیسیون صنایع مجلس خبر داد

اتمام کار اصلاح قانون معادن

رئیس کمیسیو ن صفحه ۲ را بخوانید

صنایع و معادن مجلس شورای اسلامی، با اشاره به اینکه قانون مدیریت داده‌ها و اطلاعات ملی، هفته آینده ابلاغ می‌شود، عنوان کرد: داده ها و سامانه‌های کشور بی‌صاحب هستند و حکمرانی براساس سامانه‌ها نیست و سوق دادن حکمرانی به سمت داده محور و سامانه محور از سیاست‌ها است. مصطفی طاهری در نشست بررسی مسائل و مشکلات حوزه‌های صنعت و معدن استان کرمان گفت: احتمالا شنبه اصلاح قانون معادن به اتمام می‌رسد.

فشار برگرده کشاورزان به بهانه واهی آب بر بودن کشت

عوارض ۴ هزار تومانی برای هر کیلو گوجه فرنگی

۳

مدیرکل کتابخانه‌های عمومی کرمان مطرح کرد

معطلی چندین ساله کرمان برای پروژه کتابخانه مرکزی جدید

بیشترین محدودیت فضای کتابخانه‌ای استان سهم جیرفت است ۲

پورابراهیمی عنوان کرد

احتمال تمدید یکساله برنامه ششم توسعه

به اعتقاد رئیس کمیسیون اقتصادی مجلس شورای اسلامی، برنامه ششم توسعه احتمالا یک سال دیگر تمدید می‌شود و استان باید برنامه ریزی لازم برای استفاده از ظرفیت برنامه هفتم توسعه را داشته باشد، ضمن آنکه لازم است اتاق بازرگانی کرمان برنامه ششم توسعه و نقاط ضعف و قوت و نحوه اجرای و تحقق آن را در استان کرمان آسیب شناسی کند.

۲

میزان چک‌های برگشتی کاهش یافت

طبق آمار رسمی بانک مرکزی، قانون جدید چک در کشور باعث کاهش تعداد چک‌های برگشتی شده است. با کم رنگ شدن اعتبار چک به عنوان ابزار پرداخت در معاملات بحث اصلاح قانون صدور چک مطرح شد و پس از سه سال سرانجام در سال ۱۴۰۰ به طور رسمی اجرا شد. این قانون در مدت کوتاه کمتر از یک سال توانست آمار چک‌های برگشتی را تا حد بسیاری کاهش دهد.

۳

ظرفیت فوق‌العاده کرمان در تولید برق از انرژی‌های تجدیدپذیر

استاندار کرمان با بیان اینکه سهمیه استان کرمان در ایجاد انرژی‌های خورشیدی باید بیشتر شود، گفت: کرمان ظرفیت زیادی در تولید برق از انرژی‌های تجدیدپذیر دارد.

۸

تعمیر شبکه اصلی انتقال آبفا در جیرفت شروع شد

اعلام برنامه قطع و افت فشار آب

مدیر آب و فاضلاب شهرستان جیرفت گفت: به علت تعمیر شبکه اصلی خط انتقال، آب مشترکان مناطق محدوده بافت جدید این شهر در شهرک شهید بهشتی از ساعت ۲۲ روز جمعه تا ساعت ۴ بامداد روز شنبه قطع می شود.

۸

همایش آیین برادری در ریگان برگزار شد

به همت کانون خادمیاران رضوی ریگان، همایش آیین برادری همزمان با میلاد پیامبر اکرم (ص) با حضور مسلمانان اهل تشیع و تسنن در ریگان برگزار شد.

۲

آموزه های نصب و جمع کردن دیوارنگاره میدان ولیعصر

در پی انتقاد تعدادی از بانوانی که از تصویر آنها در این دیوارنگاره استفاده شده بود، سازمان اوج این دیوارنگاره را جمع و اعلام کرد به زودی دیوارنگاره جدیدی جایگزین می کند. همین جمع کردن دیوارنگاره بعد از انتقادات بانوان هم موید تحلیل فوق است که نمی توان زنان را نادیده گرفت. سازمان هنری-رسانه‌ای اوج دیوارنگاره جدید میدان ولیعصر (عج) تهران را با عنوان «زنان سرزمین من ایران» نصب و رونمایی کرده است. دیوارنگاره میدان ولیعصر (عج) در چند سال اخیر، به رسانه ای تبدیل شده است که با کارهای عمدتاً زیبا و هنرمندانه، به موضوعات و مناسبت های مهم روز می پردازد.

در دیوارنگاره جدید، تصاویری از چهره‌های زن فرهنگی، هنری، ورزشی، علمی، اجتماعی و سیاسی دیده می‌شود: پروین اعتصامی، طاهره صفارزاده، بدرالزمان قریب، فاطمه معتمدآریا، نرگس آبیار، ایران درودی، سیمین دانشور، هما روستا، ثریا قاسمی، حمیده خیرآبادی، مرضیه برومند، مریلا زارعی، توران میرهادی، سیده زهرا حسینی، فروغ فرخزاد، پروانه معصومی، مریم میرزاخانی، فاطمه رهبر، بی‌بی مریم بختیاری، زهره کودایی و ... . مشخص است که این دیوارنگاره، واکنشی است به جریان اعتراضی اخیر در کشور که محوریت آن با زنان و دختران است. فارغ از نقدهایی که به انتخاب چهره های روی این دیوارنگاره شده و نیز انتقاد برخی چهره ها به استفاده از عکس شان در این تابلو، باید گفت که نفس طراحی و نمایش این دیوارنگاره اتفاقی معنی دار در حوزه زنان به شمار می رود. می دانیم که ضلع شمال غربی میدان ولیعصر(عج) که محل دیوارنگاره است، در اختیار سازمان فرهنگی-رسانه ای اوج است که به اصولگرایان تعلق دارد. در خرداد ۱۳۹۷ که ایران به جام جهانی فوتبال راه یافته بود، دیوارنگاره ای در این میدان به نمایش درآمد با عنوان «با هم قهرمانیم - یک ملت، یک ضربان». در این تصویر، مردانی از اقوام مختلف ایرانی در حال شادمانی برای حضور کشورشان در جام جهانی بودند و تصویری از زنان وجود نداشت.

حذف زنان در این تابلو با انتقادات بسیار زیادی مواجه شد و آنقدر بالا گرفت که طراحان با یک قدم عقب نشینی، آن را پایین آوردند و دیوارنگاره جدیدی با همان عنوان و این بار با حضور تنها یک زن را به جایش نصب کردند!

واقعیت این است که جریانی در کشور وجود دارد که زنان را تنها در کنج خانه و در حال زایش نوزاد و فرزند پروری و شوهر داری می پسندند و اساساً جایگاه مستقلی برای زنان جز همسری و مادری قائل نیست به گونه ای که حتی زمانی که زن یکی از بزرگان همین جریان فوت کرد، روی سنگ قبرش نیز اسم او را ننوشتند و تنها نوشتند «آرامگاه مرحومه مغفوره همسر فلانی...»!

این در حالی است که زنان ایرانی به ویژه در دوران معاصر و از مشروطه به این سو و از جمله در انقلاب اسلامی و دفاع مقدس، همیشه در جریان‌های کلان کشور تاثیر گذار و فعال بوده اند. خاصه بعد از انقلاب که با گسترش آموزش عالی - و عمدتاً دانشگاه آزاد - در شهرهای دور افتاده بر تعداد زنان تحصیلکرده و آگاه بسیار افزوده شد و ظرفیت عظیم زنان در خدمت توسعه بنیادین جامعه قرار گرفت.

مع الوصف، در حالی که همان جریان، هنگام پز دادن در برابر خارجی ها از تعداد بالای دانشجویان و فارغ التحصیلان دختر سخن می گفت ولی در عمل آنها را نادیده می انگاشت.

این وضعیت جدید بود که انتقادات از دیوارنگاره جام جهانی را به وجود آورد. قطعاً اگر چنان تابلویی مثلا در سال ۱۳۶۵ در خیابان‌های کشور نصب می‌شد، اعتراض خاصی صورت نمی گرفت ولی این بار، زنان از این که حتی در حد یک تابلوی موقت شهری هم سانسور شوند، ناراضی و معترض بودند.

اگر نیک بنگریم، انتقادات به حذف زنان در دیوارنگاره جام جهانی، یک «زنگ هشدار: برای مسوولان بود مبنی بر این که نسل جدیدی از زنان و دختران پا به عرصه گذاشته است که سهم خود را در عرصه‌های عمومی می خواهد.

نوبت دوم

آگهی تجدید مناقصه عمومی یک مرحله ای شماره ۱۴۰۱/۲۲

شرکت مدیریت تولید برق کرمان در نظر دارد ایاب و ذهاب پرسنل روزکار و شیفت خود را از طریق سامانه تدارکات الکترونیکی دولت به شماره سیستمی ۲۰۰۱۰۹۵۴۰۳۰۰۰۰۰۴، طبق شرایط ذیل به پیمانکار واجد شرایط واگذار نماید. لذا از کلیه شرکتهایی که توانایی شرکت در مناقصه مذکور را دارند دعوت به عمل می آید. لازم به ذکر است کلیه مراحل برگزاری مناقصه شامل دریافت تا تحویل اسناد بازگشایی پاکتها از طریق درگاه سامانه تدارکات الکترونیکی دولت (ستاد) به آدرس (www.Setadiran.ir) انجام خواهد شد .

۱: مدت زمان انجام کار : به مدت ۷ ماه از تاریخ مبادله قرارداد.

۲: تاریخ انتشار اسناد مناقصه در سامانه : روز چهارشنبه مورخ ۱۴۰۱/۰۷/۲۰ می باشد.

۳: مهلت دریافت اسناد مناقصه از سامانه : تا ساعت ۱۶ روز یکشنبه مورخ ۱۴۰۱/۰۷/۲۴

۴: مهلت ارسال پاکات پیشنهادی در سامانه : تا ساعت ۱۰ روز پنجشنبه مورخ ۱۴۰۱/۰۸/۰۵

۵: زمان بازگشایی پاکات پیشنهادی از طریق سامانه : ساعت ۱۱ صبح روز پنجشنبه مورخ ۱۴۰۱/۰۸/۰۵

۶: سپرده شرکت در مناقصه : مبلغ سپرده شرکت در مناقصه معادل ۱،۴۷۷،۸۰۰،۰۰۰ ریال می باشد که بایستی به صورت ضمانتنامه و یا به حساب شرکت مدیریت تولید برق کرمان واریز و در سامانه دولت ثبت و اصل آن را به آدرس شرکت مدیریت تولید برق کرمان ارسال نماید.

۷: مبلغ فروش اسناد مناقصه : ۸۷۲،۰۰۰ ریال واریز به حساب جاری شماره ۱۰۱۵۸۰۵۹۷۲ بانک رسالت شعبه بلوار جمهوری اسلامی کرمان به نام شرکت مدیریت تولید برق کرمان و بارگذاری فیش از طریق سامانه ستاد.

اطلاعات تماس دستگاه مناقصه گذار: جهت دریافت اطلاعات بیشتر درخصوص اسناد مناقصه و ارائه (پاکت الف): کرمان- کیلومتر ۲۰ اتوبان کرمان – رفسنجان – نیروگاه سیکل ترکیبی شهید سپهبد قاسم سلیمانی – شرکت مدیریت تولید برق کرمان- تلفن: ۴- ۳۲۵۲۱۲۲۱- ۰۳۴ داخلی ۲۰۶۵ آقای نورالدینی و شماره مستقیم ۳۳۳۷۲۹۷۲- ۰۳۴ آقای یزدانی

– اطلاعات تماس سامانه ستاد جهت انجام مراحل عضویت در سامانه: مرکز تماس ۴۱۹۳۴-۰۲۱ – دفتر ثبت نام ۸۵۱۹۳۷۶۸- ۸۸۹۶۹۷۳۷-۰۲۱

اطلاعات تماس دفاتر ثبت نام سایر استانها، در سایت سامانه (www.setadiran.ir) بخش « ثبت نام/ پروفایل تامین کننده مناقصه گر» موجود است.

شناسه ۱۳۹۲۱۸۸

شرکت مدیریت تولید برق کرمان

شرکت معدنی و صنعتی گل گهر
GOLGOHAR MINING & INDUSTRIAL COMPANY

آگهی اصلاحیه اسناد مناقصه عمومی شماره : ۱۴۰۱/۳۹/ع

پیرو درج آگهی مناقصه عمومی با موضوع «انجام خدمات تست و کالیبره تجهیزات اندازه‌گیری و ابزاردقیق شرکت معدنی و صنعتی گل گهر (سهامی عام) و صدور گواهینامه دوره‌ای مورد تائید سازمان ملی استاندارد ایران» به آگاهی کلیه متقاضیان واجد شرایط و دارای گواهینامه **۱۷۰۲۵** ISO از اداره استاندارد می رساند، اسناد مناقصه اصلاحی از طریق وب سایت این شرکت به نشانی:WWW.GEG.IR بخش مناقصه و مزایده قابل دریافت می باشد. آخرین مهلت تحویل پاکات ساعت ۱۴:۰۰ روز یکشنبه مورخ ۱۴۰۱/۰۸/۰۱ در محل دفترکمیسیون معاملات مجتمع و یا دبیرخانه دفتر مرکزی تهران می باشد. بازدید از محل اجرای موضوع مناقصه و حضور در جلسه پرسش و پاسخ روز یکشنبه مورخ ۱۴۰۱/۰۷/۲۴ مقرر شده است. شایان ذکر است فرمت ضمانت نامه های مورد تهیه می بایست عیناً مطابق با فرمت ارائه شده در اسناد مناقصه باشد. شرکت معدنی و صنعتی گل گهر در قبول یا رد هر یک از پیشنهادات بدون نیاز به ذکر دلیل و بدون جبران خسارت مختار می‌باشد.

کمیسیون معاملات
شرکت معدنی و صنعتی گل گهر

آگهی مناقصه عمومی
شماره ۰۲۹ / T / ۴۰۱

شرکت سنگ آهن گهرزمین درنظر دارد «خرید ماشین آلات آتش نشانی» را با مشخصات در اسناد مناقصه را از طریق برگزاری مناقصه عمومی به شرکت های واجد شرایط واگذار نماید.

لذا از شرکت های توانمند در این حوزه جهت دریافت اسناد، از تاریخ ۱۴۰۱،۰۷،۲۴ لغایت ۱۴۰۱،۰۷،۲۸ دعوت به عمل می آید.

محل دریافت و تحویل اسناد مناقصه: تهران، بلوار آفریقا، بلوار آرش غربی، پلاک ۱۲، شرکت سنگ آهن گهر زمین

لازم به ذکر است مهلت تحویل پاکت ها به دبیرخانه مرکزی تهران از ساعت ۱۵ روز یکشنبه مورخ ۱۴۰۱،۰۸،۱۵ می باشد.

شایان ذکر است شرکت کنندگان محترم بایستی جهت خرید اسناد مبلغ ۳،۰۰۰،۰۰۰ ریال را به شماره شبای IR۶۸۰۱۵۰۰۰۰۰۰۱۱۳۷۸۰۰۲۰۰۰۷۵ واریز نمایند.

شماره تماس جهت کسب اطلاعات بیشتر : ۰۹۲۱۳۰۱۴۸۳۱

شرکت سنگ آهن گهرزمین

روستای تاریخی گیسک بخشی از هویت تاریخی کرمان است

فرماندار زرند گفت: ساختار روستای گیسک به قدری زیبا و باشکوه است که می‌تواند به عنوان مقصد جذابی برای گردشگری مطرح شود.

حسینی‌نژاد در بازدید از روستای گردشگری گیسک با اشاره به اهمیت فعالیت‌های مرتبط با صنعت گردشگری گفت: وقتی از فعالیت‌های بخش گردشگری به عنوان یک صنعت نام می‌بریم نشان‌دهنده اهمیت حوزه گردشگری است و برای اثبات این موضوع باید رجوع کنیم به آمار اقتصاد جهانی که پس از صنعت نفت و خودروسازی، گردشگری سومین صنعت جهان و بالاتر از سایر صنایع، امکان کسب درآمد و اشتغال‌زایی را دارد.

او ثبت ملی این روستا به عنوان بزرگترین روستای تاریخی و خالی از سکنه کشور را نشان از اهمیتِ اصالت، فرهنگ و تاریخ این منطقه و حتی در سطح استان نام برد و گفت: ساختار روستا به قدری زیبا و باشکوه است که می‌تواند به عنوان مقصد جذابی برای گردشگری مطرح شود. فرماندار زرند با اشاره به محدوده ممنوعه این روستا بواسطه قرار گرفتن روی خط گسل معروف افزود: حفظ و نگهداری این روستا و جلوگیری از هر نوع تعرض یا ساخت و سازِ غیرمرتبط به بافت تاریخی روستا و فراهم کردن بستر سرمایه گذاری در پایین دست روستای گیسک برای اسکان اقامت و پذیرائی از گردشگران را اولویت میراث فرهنگی خواند و از سرمایه گذاری‌های گردشگری در جای جای شهرستان خصوصا در اطراف این روستا استقبال و حمایت خواهد شد. در این بازدید که فتاحی بخشدار مرکزی، نورالدینی معاون عمرانی و تعدادی مدیران اجرائی و اعضای شورای اسلامی روستای طالقانی حضور داشتند محمد اسلامی با معرفی روستای گیسک و پروسه چهارساله برای ثبت ملی روستا به‌عنوان بزرگ بودن بافت تاریخی و اهمیت این روستا از دیدگاه وزارت میراث فرهنگی گفت: درخواست ثبت جهانی این روستا را ارائه کرده ایم و پس از ثبت ملی روستا، اجازه تخریب و یا ساخت و ساز ناهمگون نداریم و می‌دانیم که برای ثبت جهانی یک اثر، آیتم‌های زیادی الزام آور است و سرمایه گذاری که متقاضی ایجاد دهکده گردشگری جنب این روستا دارد کاملا توجیه شده و امیدواریم این مهم محقق شود.

نماینده مردم رفسنجان و انار در مجلس:

با رشد صنایع پایین دستی مس مشکل بیکاری رفسنجان حل می‌شود

حجت‌الاسلام حسین جلالی در نشست رفع مشکلات صنعتگران رفسنجان با حضور رئیس کمیسیون صنایع و معادن مجلس اظهار کرد: مجتمع مس سرچشمه در ۵۰ کیلومتری رفسنجان قرار دارد، مس در کنار ماست و برای کشور ظرفیت بزرگی است. ۷۰ درصد کاتد کشور در مس سرچشمه رفسنجان تولید می‌شود و ظرفیت بزرگی برای اشتغال، صنایع جنبی دارد.

نماینده مردم رفسنجان و انار در مجلس افزود: این ظرفیت در رفسنجان به‌خوبی مورد استفاده قرار نگرفته و در زمینه صنایع و کارخانجاتی که می‌تواند ایجاد اشتغال کند عقب هستیم، مس می‌توانست چندین کارخانه در رفسنجان داشته باشد که بار اشتغال شهرستان را کم کند.

نماینده مردم رفسنجان و انار در مجلس بیان کرد: بیش از ۱۲ هزار جوان تحصیلکرده بیکار در رفسنجان داریم که اگر صنایع پایین‌دستی مس در رفسنجان ایجاد شود مشکل بیکاری شهرستان حل می‌شد. او با درخواست اختصاص اسید به کشاورزان و کارخانجات شهرستان، گفت: ضرورت دارد اسید با قیمت پایین به کشاورزان و کارخانه‌داران شهرستان رفسنجان عرضه شود. جلالی با اشاره به اینکه بسیاری از شهرهای محروم نیز از رفسنجان جلو افتاده‌اند، تأکید کرد: برچسب برخورداری از رفسنجان باید برداشته شود چرا که زمانی محصول پسته وجود داشت و خیّرین کارهای بزرگی در شهرستان انجام می‌دادند و نمی‌دانم کجا این تقسیم‌بندی صورت گرفت که رفسنجان را شهر برخوردار از امکانات معرفی کردند اما «آن سبو بشکست و آن پیمانه ریخت». الان مردم رفسنجان دیگر با سیلی صورت خود را سرخ نگه می‌دارند نه از پسته خبری هست و نه کشاورزی، و در حال حاضر برخی شهرستانهای محروم از رفسنجان وضع بهتری دارند. لذا باید واژه برخوردار بودن را از رفسنجان و همچنین انار برداریم. به گفته نماینده مردم رفسنجان در خانه ملت، در منطقه ویژه اقتصادی رفسنجان که در اختیار مس است هیچ سرمایه‌گذاری از سوی صنعت مس صورت نگرفته و لازم است صنایع مس در این مورد اقدام کند.

مدیر کل کتابخانه‌های عمومی کرمان مطرح کرد

معطلی چندین ساله کرمان برای پروژه کتابخانه مرکزی جدید

بیشترین محدودیت فضای کتابخانه‌ای استان سهم جیرفت است

گزارش
ایرنا

مدیر کل کتابخانه‌های عمومی کرمان می گوید: کتابخانه مرکزی واقع در شهر مرکز این استان جوابگوی جمعیت پژوهشگران و مراجعه کنندگان نیست و اظهار امیدواری می کند که ساخت کتابخانه جدید که چندسال معطل مانده با کمک شهرداری به نتیجه برسد.

احمد وفایی با اشاره به اینکه ایجاد کتابخانه مرکزی جدید در شهر کرمان چندین سال محل بحث است افزود: این موضوع در پروژه‌های قبلی مجموعه شهرداری دیده شده و زمین و فضایی هم برای آن در نظر گرفته شده که امیدواریم به نتیجه برسد.

او ادامه داد: ایجاد یک کتابخانه مرکزی به‌روز و استاندارد در شهر کرمان با حمایت شهرداری، خیران و دولت باید اتفاق بیافتد چون نهاد کتابخانه‌ها نهادی عمومی است و وظیفه اداره کتابخانه‌ها را برعهده دارد و اینگونه موضوعات بیشتر در حوزه فعالیت شهرداری‌ها باید رقم بخورد. مدیر کل کتابخانه‌های عمومی استان کرمان با اشاره به اینکه شهر کرمان به یک کتابخانه مرکزی استاندارد و به‌روز نیاز دارد، گفت: از آنجا که کتابخانه مرکزی کنونی جوابگوی جمعیت پژوهشگران و مراجعه کنندگان نیست ما باید سالن‌های مطالعاتی شهر کرمان را افزایش دهیم. او معتقد است البته کمبودها در این زمینه تنها به مرکز استان محدود نمی‌شود و در سایر شهرهای استان نیز با کمبودهایی مواجه هستیم.

استفاده از ظرفیت خیران و فضاهای مشارکتی

مدیر کل کتابخانه‌های عمومی کرمان همچنین در ادامه با اشاره به اینکه برای توسعه فضای فیزیکی کتابخانه‌ها چندین شیوه و راه در حال پیگیری است افزود: استفاده از ظرفیت‌های کتابخانه‌های مشارکتی با هماهنگی سایر سازمان‌ها از جمله این موارد است.

او ادامه داد: خوشبختانه در استان مشارکت‌های خوبی با مجموعه کتابخانه‌های عمومی انجام گرفته و در این زمینه ۳۳ واحد کتابخانه‌ای یا توسط خیران یا با مشارکت آنان ایجاد شده است. مدیر کل کتابخانه‌های عمومی استان کرمان با اشاره به اینکه کمبود فضاهای کتابخانه‌ای در ۲ شهرک مطهری و الغدیر شهر کرمان نیز محسوس است، تصریح کرد: رایزنی‌ها در حال انجام است تا در این ۲ شهرک کتابخانه‌هایی با مشارکت خیران، هیات امنای مساجد و مجموعه‌های فرهنگی ایجاد شود. وفایی در عین حال با اشاره به اینکه در ۲ سال گذشته ۷۰۰ مترمربع به فضای کتابخانه‌ای و مطالعاتی استان اضافه شده است، گفت: همچنان کمبود فضای مطالعاتی در شهر کرمان و سایر شهرستان‌ها و مکان‌های پرجمعیت این استان وجود دارد.

بهسازی و تجهیز فضاهای کتابخانه‌ای

مدیر کل کتابخانه‌های عمومی استان کرمان با بیان اینکه نوسازی و بهسازی کتابخانه‌ها در استان کرمان با قدرت در حال پیگیری است ادامه داد: در یک سال گذشته ۳۰ کتابخانه در سراسر استان کرمان بهسازی و نوسازی شده است.

او تصریح کرد: فضای کتابخانه‌ای شهر کرمان بویژه کتابخانه مرکزی نیز کاملا به‌روز و بهسازی شده و تغییراتی در طراحی سالن‌های مطالعاتی و تجهیزات آن اتفاق افتاده است.

مدیر کل کتابخانه‌های عمومی کرمان با اشاره به اینکه در کتابخانه عمومی مفتح شهر کرمان نیز در سالن‌های مطالعه، مخزن نگهداری کتاب و زیباسازی فضاها تغییرات کاملا محسوسی اتفاق افتاده است، ادامه داد: در حال بازسازی و نوسازی کتابخانه و مجتمع فرهنگی و هنری شهر ماهان (شهرستان کرمان) نیز هستیم و تغییراتی در این مجتمع فرهنگی مبتنی بر استانداردها و تجهیزات روز انجام خواهد شد. او با تاکید بر اینکه تجهیزات و خدمات سیستم‌های رایانه‌ای کتابخانه‌های سراسر استان کرمان در حال به‌روز شدن است اظهار داشت: تجهیز منابع کتابخانه‌ای نیز امسال انجام می‌شود و تاکنون در این زمینه تعداد زیادی از منابع ناشران ملی و استانی خریداری شده است و این موضوع همچنان ادامه دارد.

وفایی با اشاره به اینکه ماهانه منابع مطالعاتی کتابخانه‌های استان به‌روز می‌شود ادامه داد: مرکز مبادله کتاب در شهر کرمان راه‌اندازی خواهد شد تا فضایی برای جابه‌جایی کتاب میان کتابخانه‌های استان فراهم شود.

مدیر کل کتابخانه‌های عمومی کرمان با اشاره به اینکه در میان تمامی شهرستان‌های استان محدودیت فضای کتابخانه‌ای در شهرستان جیرفت بیشتر محسوس است، گفت: رایزنی‌هایی در حال انجام است تا یک مجتمع فرهنگی و هنری با یک فضای خوب کتابخانه‌ای در این شهر ایجاد شود.

مکان‌هایی برای فعالیت‌های فرهنگی

او ادامه داد: کتابخانه‌ها علاوه بر کارکرد اصلی خود در زمینه کتابخوانی، ظرفیت‌های مناسبی نیز برای انجام فعالیت‌های فرهنگی دیگر دارند و هم اکنون نیز در کتابخانه های عمومی استان برنامه های فرهنگی نظیر برگزاری شعرخوانی، داستان نویسی، نقد کتاب و غیره اجرا می‌شود. مدیر کل کتابخانه‌های عمومی کرمان با اشاره به اینکه مجموعه کتابخانه‌های عمومی استان فعالیت‌های خود را در فضاهای مجازی و حقیقی به شکل هم‌راستا دنبال کرده است، تصریح کرد: ۱۰۰ هزار عنوان محتوا در فضاهای مجازی مربوط به کتابخانه‌های عمومی این استان تولید شده است. او با اشاره به اینکه هر یک از این کتابخانه‌ها به مثابه یک قرارگاه فرهنگی در حال اجرای برنامه‌های متنوع کتاب‌محور برای رده‌های سنی مختلف هستند که قطعا در تربیت نسل کتابخوان و افزایش سرانه مطالعه در کشور نقش‌های بی‌بدیلی ایفا می کنند، تصریح کرد: از این‌رو افتتاح هر کتابخانه نویدبخش اتفاقات خوشایند و امید افزایی فرهنگی در آن شهر و روستا خواهد بود.

عکس: ایرنا

نیاز ویژه شهرستان جیرفت

مدیر کل کتابخانه‌های عمومی کرمان با اشاره به اینکه در میان تمامی شهرستان‌های استان محدودیت فضای کتابخانه‌ای در شهرستان جیرفت بیشتر محسوس است، گفت: رایزنی‌هایی در حال انجام است تا یک مجتمع فرهنگی و هنری با یک فضای خوب کتابخانه‌ای در این شهر ایجاد شود.

فعالیت ادامه‌دار کتابخانه‌ها در دوران کرونا

وفایی با اشاره به اینکه به منظور جبران ضررهای روزهای همه‌گیری کرونا در مناطق کم برخوردار ۳۰ هزار عضو رایگان جذب کتابخانه‌های عمومی استان کرمان شده است، تصریح کرد: هم‌اینک از نظر مراجعه به کتابخانه‌های عمومی در وضعیتی مطلوب در استان قرار داریم. او اظهار داشت: در دوران شیوع ویروس کرونا طرح «پیک کتاب» با هدف تسهیل دسترسی علاقه‌مندان به کتاب و تحویل منابع کتابخانه‌های عمومی در منازل در کتابخانه های عمومی استان اجرا شد و در این بین بیش از ۱۰ هزار جلد کتاب به دست اعضای کتابخانه‌های این استان رسید.

توسعه فضاهای کتابخانه‌ای روستایی

مدیر کل کتابخانه‌های عمومی کرمان تصریح کرد: در فضاهای روستایی و عشایری نیز به دنبال عضویت رایگان افراد بودیم و در این زمینه پیشخوان‌های کتابخانه‌ای را در این مکان‌ها تعریف کردیم. ۱۳۳ کتابخانه نهادی و مشارکتی در سطح استان کرمان فعال است و بیش از یک میلیون و ۷۰۰ هزار نسخه انواع کتاب در این کتابخانه‌ها وجود دارد.

رئیس کمیسیون صنایع مجلس خبر داد

اتمام کار اصلاح قانون معادن

رئیس کمیسیون صنایع و معادن مجلس شورای اسلامی، با اشاره به اینکه قانون مدیریت داده‌ها و اطلاعات ملی، هفته آینده ابلاغ می‌شود، عنوان کرد: داده‌ها و سامانه‌های کشور بی‌صاحب هستند و حکمرانی براساس سامانه‌ها نیست و سوق دادن حکمرانی به سمت داده محور و سامانه محور از سیاست‌ها است.

مصطفی طاهری در نشست بررسی مسائل و مشکلات حوزه‌های صنعت و معدن استان کرمان گفت: احتمالا شنبه اصلاح قانون معادن به اتمام می‌رسد.

او، سند توسعه صنعتی کشور را اولویت اول کمیسیون صنایع و معادن مجلس شورای اسلامی اعلام کرد و افزود: کم کردن قانون را به بیشتر کردن قانون ترجیح می‌دهیم.

رئیس کمیسیون صنایع و معادن مجلس شورای اسلامی، با اشاره به اینکه قانون مدیریت داده‌ها و اطلاعات ملی، هفته آینده ابلاغ می‌شود، عنوان کرد: داده‌ها و سامانه‌های کشور بی صاحب هستند و حکمرانی بر اساس سامانه‌ها نیست و سوق دادن حکمرانی به سمت داده محور و سامانه محور از سیاست‌ها است.

به گفته او، هفت قانون فوق العاده و بی عیب و نقص و پایه‌ای و دائمی در زمینه تولید وجود دارد که براساس رصد دیوان محاسبات خوشبینانه حداکثر ۳۵ درصد آن را دولت اجرا و ۶۵ درصد آن را اجرا نکرده است که حدود ۹۳ درصد عدم اجرایی آن به دلیل ترک فعل دولت می‌باشد.

نماینده مردم زنجان و طارم در مجلس شورای اسلامی با اشاره به آئین نامه‌هایی که موجب دست و پاگیر شدن تولید می‌شود، عنوان کرد: هیات مقررات زدایی در حال نسخ یک سری قوانین است.

طبق اعلام او، در بحث هوشمندسازی همه دستگاه‌های دولتی باید تا شهریورماه همه خدمات خود را در درگاه ملی هوشمند خدمات دولت ثبت می کردند.

او از غفلت‌های کمیسیون صنایع و معادن مجلس شورای اسلامی سخن به میان آورد اظهار کرد: ۸۷ درصد تجارت خارجی ایران از طریق دریا، ۷ درصد زمینی و ۶ درصد ریلی بوده این در حالی است که تاکنون در زمینه حمل و نقل دریایی هیچ جلسه ای در کمیسیون صنایع و معادن نداشتیم اما در عوض آن برای خودرو هفته ای یکبار جلسه هست. اکنون جلسات در خصوص خودرو کاهش داده و کمیته برای سایر حوزه های حمل نقل تشکیل داده ایم. «برنامه‌های پیشنهادی برای برنامه هفتم توسعه باید در چارچوب سیاست‌های ابلاغی مقام معظم رهبری باشد.» این توصیه رئیس کمیسیون صنایع و معادن مجلس شورای اسلامی در جمع فعالان صنایع و معادن استان کرمان بود.

او با اشاره به کار اندیشکده شریف در خصوص قیمت دستوری در ادامه سخنانش می گوید: در حال آماده کردن پیش نویسی در زمینه صنایع کوچک برای برنامه هفتم توسعه هستیم.

«میزان قطع برق صنایع امسال قابل مقایسه با سال قبل نبوده به طوری که از ۶۵ هزار واحد صنعتی کشور حدود ۶۰ هزار واحد آن امسال برق آنها حتی یک ثانیه نیز قطع نشده همچنین در شهرک‌های صنعتی که حدود ۶ هزار واحد هستند ۸ ساعت در هفته قطعی داشتند و قطعی برق در حدود ۴۴۰ واحد بزرگ مقداری متفاوت بود و رئیس مجلس خواسته است که طبق مر قانون در سال آینده صنایع در اولویت اول قطعی برق نباشند.» این بخش دیگری از سخنان طاهری در جمع فعالان معدنی استان کرمان بود.

همایش آیین برادری در ریگان برگزار شد

به همت کانون خادمیاران رضوی ریگان، همایش آیین برادری همزمان با میلاد پیامبر اکرم (ص) با حضور مسلمانان اهل تشیع و تسنن در ریگان برگزار شد.

علی فرامرزی، مسئول کانون خدمت رضوی ریگان در همایش آیین برادری در ریگان گفت: به مناسبت میلاد نبی مکرم اسلام (ص) و امام جعفر صادق (ع) با حضور علمای اهل سنت و تشیع، همایش آیین برادری در ریگان برگزار شد. او تصریح کرد: در این همایش بر وحدت بین مسلمان در شهرستان ریگان تاکید شد. فرامرزی بیان داشت: شهرستان ریگان، الگوی اتحاد اهل تسنن و تشیع در استان کرمان است. حجت‌الاسلام حبیب رضازاده، امام جمعه ریگان نیز در این همایش با تبریک میلاد حضرت محمد (ص) و تبریک هفته وحدت، وحدت را به عنوان یک مقوله برای سربلندی نظام جمهوری اسلامی و شکوه و عظمت انقلاب اسلامی عنوان کرد و گفت: هفته وحدت، یادآور ولادت رسول خوبی‌ها، حضرت محمد (ص) آخرین فرستاده پروردگار است. او افزود: پیامبر (ص) پیام‌آوری است که وحدت امت اسلامی را از راهبردهای بنیادین اقتدار امت اسلامی در تمام زمان‌ها و مکان‌ها دانسته و اقتدار و عزت جامعه نوپای اسلامی در عصر رسالت به خاطر وحدت و راهکارهای ارائه شده از طرف پیامبر خاتم (ص) بود. مولوی دلشاد نارویی، امام جمعه اهل تسنن ریگان نیز در این همایش گفت: اصل اتحاد میان امت اسلامی، اصلی قطعی برای مسلمانان است. او افزود: مردم شهرستان ریگان، دشمن شناس هستند و نمی گذارند اختلافی در بین مسلمین حادث شود. مولوی نارویی بیان داشت: ریگان یکی از شهرستان‌هایی می‌باشد که به عنوان شهرستان الگو در زمینه اتحاد شناخته شده است.

۶۸ هزار هکتار از باغ‌های پسته رفسنجان به آبیاری نوین مجهز نیست

سرپرست فرمانداری رفسنجان با اشاره به وجود بیش‌از ۸۰ هزار هکتار باغ پسته در این شهرستان گفت: تنها ۱۲ هزار هکتار از سطح زیر کشت این باغ‌های پسته به آبیاری نوین قطره‌ای تجهیز شده است.

حسین رضایی در آیین معرفی مدیر جهاد کشاورزی رفسنجان با اشاره به اینکه کشاورزی این شهرستان باید حفظ شود اظهار داشت: رفسنجان به عنوان یکی از قطب‌های بزرگ و مهم پسته کشور و جهان، طی چند سال اخیر با بحران خشکسالی روبه رو شده و یکی از راهکارهای برون رفت از این معضل نیز اجرای طرح‌های نوین آبیاری است. به گفته او سال آینده اجرای مجدد طرح‌های آبیاری نوین در شهرستان آغاز می‌شود و دولت نیز در این راستا تسهیلات بلاعوض در اختیار کشاورزان قرار خواهد داد. رضایی در ادامه به کاهش شدید میزان تولید امسال پسته در این منطقه به علت سرمازدگی، خشکسالی و نیز سیل پرداخت و گفت که البته در سطح کشور نیز با کاهش تولید مواجه بوده ایم. به گفته او امسال در کشور برداشت ۱۵۰ هزار تن از باغ‌های پسته پیش‌بینی شده بود که با وجود این مشکلات این میزان به ۲۷ هزار تن کاهش یافته است. رضایی بیان کرد: او با بیان اینکه پسته رفسنجان باارزش است اما با ضربه‌ای که از ناحیه خشکسالی، سرمازدگی و سیل به این کشاورزی وارد شده مسائل اجتماعی و بیکاری نیز در این منطقه افزایش یافته، تصریح کرد: البته یکی از دیگر راه‌های برون رفت از مشکلات کشاورزی کشت‌های جایگزین است. رضایی گفت: اگر ۲ هزار هکتار گلخانه در رفسنجان ایجاد شود می‌تواند به اندازه ۸۰ هزار هکتار باغ در این شهرستان و به میزان ۵۰۰ میلیون دلار ارزآوری داشته باشد. او با بیان اینکه حوزه دام و طیور در رفسنجان نیز در کنار کشاورزی به اقتصاد استان کمک می کند به طوری که ۳۵ درصد تولید مرغ استان کرمان در این شهرستان انجام می‌شود، بیان کرد: مقدمات ایجاد میدان دام نیز در شهرستان فراهم شده و دامپروری‌های سطح شهرستان به آنجا منتقل می‌شود.

عکس: ایرنا

حل مشکلات در گرو تعامل با کشاورزان

رئیس سازمان جهاد کشاورزی شمال استان کرمان نیز در این نشست افزود: سال ۱۴۰۱ سال زراعی و کشاورزی خوبی به علت وقوع سیل، تداوم خشکسالی‌ها و سرمازدگی‌ها برای استان و بویژه رفسنجان نبود.

محمد خیراندیش اظهار امیدواری کرد که با تعامل کشاورزان بتوان بر مشکلات فائق آمد.

ضرر تغییرات اقلیمی به بخش کشاورزی

عباس حاج عبدالهی مدیر سابق جهاد کشاورزی شهرستان رفسنجان نیز در این نشست افزود: ۶۰۰ کیلومتر مربع باغ پسته در رفسنجان توسط ۴۶ هزار کشاورز اداره می‌شود که از سال گذشته تا کنون بیش‌از یک میلیارد مترمکعب آبیاری شده اما سال قبل و امسال در مجموع ۲۰ هزار تن محصول برداشت شده و بیشترین ضربه به بخش کشاورزی شهرستان از ناحیه تغییرات اقلیمی بوده است.

در این نشست همچنین علی باقری به عنوان سرپرست جدید جهاد کشاورزی رفسنجان استان کرمان معرفی شد.

خبر

ثبت نام بیش از ۱۰ هزار کرمانی در سامانه سجام

معاون اجتماعی و پیشگیری از وقوع جرم دادگستری کل استان کرمان گفت: تاکنون ۱۰ هزار و ۱۲۰ نفر از استان کرمان در سامانه سجام ثبت نام کرده‌اند و ۲ هزار و ۶۴۷ گزارش از این سامانه دریافت شده است.

سید مهدی قویدل در نشست روسا و دادستان‌های سراسر استان کرمان در محل دانشگاه تحصیلات تکمیلی و فناوری پیشرفته (هایتک) با بیان اینکه موضوع پیشگیری از وقوع جرم در راس برنامه‌های قوه قضاییه قرار گرفته است، گفت: بدین منظور ۲۲ ماموریت در برنامه‌های قوه قضاییه به این موضوع اختصاص یافته است.

او افزود: نظارت بسیار دقیق و علمی بر برنامه‌های حوزه پیشگیری از وقوع جرم قرار دارد و تاکنون ۲ طرح ابتکاری اورژانس قضایی و پایگاه پیشگیری و انسجام‌بخشی حاشیه نشینی از سوی معاونت اجتماعی و پیشگیری از وقوع جرم در سطح کشوری مطرح شده و به عنوان الگو در سایر استان‌ها نیز اجرایی شده است.

او کاهش تصادفات، پیشگیری از جرایم مرتبط با زمین از قبیل: تصرفات غیرقانونی، استفاده از سامانه مدیریت پنجره واحد زمین، ساماندهی روابط حقوقی اشخاص، استفاده از ظرفیت مصلحین و حکمین قرآنی، راهبری و سازماندهی دیده بانان پیشگیری از طریق سامانه سجام، اجرای طرح اورژانس قضایی و توسعه کمی و کیفی مراکز مشاوره در کنار دادگاه‌های خانواده را مورد تاکید قرار داد.

او با بیان اینکه در ۶ ماه ابتدای امسال، ۳۵۰ جلسه و نشست‌های تخصصی در حوزه پیشگیری از وقوع جرم در استان کرمان برگزار شده، بیان کرد: طی این مدت برای یک‌هزار و ۷۳۷ نفر کارگاه تخصصی آموزشی برگزار شده است.

قویدل به تشکیل بانک اطلاعاتی سمن‌ها و شناسایی و ثبت اطلاعات ۴۱۲ سمن و آموزش ۵۷ هزار و ۲۱۰ نفر از مصلحین اشاره کرد و گفت: طی امسال ۲ هزار و ۲۹۲ مورد به مصلحین ارجاع شده که از این تعداد، یک هزار و ۳۵۸ مورد به سازش ختم شده است.

معاون اجتماعی و پیشگیری از وقوع جرم دادگستری کل استان کرمان بیان کرد: در حال حاضر ۷۳ مرکز مشاوره خانواده، ۱۱۲ مشاور خانواده، ۴۵ مشاور اطفال و نوجوانان، ۸ مرکز مهر خانواده و ۱۳ دفتر حمایت از حقوق زنان و کودکان در استان کرمان فعال هستند و سامانه تصمیم نیز در ۸ شهرستان استان کرمان راه اندازی شده است.

احتمال تمدید یکساله برنامه ششم توسعه

به اعتقاد رئیس کمیسیون اقتصادی مجلس شورای اسلامی، برنامه ششم توسعه احتمالا یک سال دیگر تمدید می‌شود و استان باید برنامه ریزی لازم برای استفاده از ظرفیت برنامه هفتم توسعه را داشته باشد، ضمن آنکه لازم است اتاق بازرگانی کرمان برنامه ششم توسعه و نقاط ضعف و قوت و نحوه اجرای و تحقق آن را در استان کرمان آسیب شناسی کند.

محمدرضا پورابراهیمی شامگاه در نشست بررسی مسائل و مشکلات حوزه‌های صنعت و معدن استان کرمان گفت: کمیسیون صنایع و معادن با کمیسیون اقتصادی مجلس تعامل و ارتباط خوبی دارند.

به گفته او، اتاق بازرگانی کرمان جزو پنج اتاق برتر کشور می‌باشد و اتاق بازرگانی کرمان بازوی تحقیقاتی و پژوهشی حرفه ای اتاق ایران است.

طبق اعلام رئیس کمیسیون اقتصادی مجلس شورای اسلامی، ۱۵ آذرماه متن لایحه بودجه ۱۴۰۲ به مجلس ارائه می‌شود این در حالی است که دولت سیزدهم در سال گذشته نتوانست روی محتوای بودجه به صورت کامل و دقیق کار کنند زیرا تازه شروع به کار کرده بود.

او با بیان این مطلب که تحول در ساختار بودجه کشور انتظار امسال مجلس از دولت است و عنوان کرد: قیمت های دستوری اقتصاد کشور را رنج می‌دهند و باید در این زمینه تامل بیشتری از سوی دولتمردان صورت گیرد.

نماینده مردم کرمان و راور در مجلس شورای اسلامی خطاب به اتاق بازرگانی کرمان می گوید: کارگروهی تشکیل دهید و بسته پیشنهادی بودجه ۱۴۰۲ استان را حداکثر تا یک ماه دیگر به مجمع نمایندگان استان ارایه دهید تا رایزنی های لازم با وزرا در راستای بودجه سال ۱۴۰۲ استان کرمان داشته باشیم.

به اعتقاد رئیس کمیسیون اقتصادی مجلس شورای اسلامی، برنامه ششم توسعه احتمالا یک سال دیگر تمدید می‌شود و استان باید برنامه ریزی لازم برای استفاده از ظرفیت برنامه هفتم توسعه را داشته باشد، ضمن آنکه لازم است اتاق بازرگانی کرمان برنامه ششم توسعه و نقاط ضعف و قوت و نحوه اجرای و تحقق آن را در استان کرمان آسیب شناسی کند.

او اظهار می کند: تدوین قانون جدید اتاق بازرگانی تا ده روز آینده در کمیسیون اقتصادی مجلس شورای اسلامی به اتمام می‌رسد و به صحن علنی مجلس ارائه خواهد شد.

صدور قریب به دو هزار رای جایگزین حبس در کرمان

معاون آمار و فناوری اطلاعات دادگستری استان کرمان گفت: طی شش ماهه امسال بالغ بر دو هزار رای جایگزین حبس در استان کرمان صادر شده است و شهرستان کرمان با ۲۹۸ رای صادره، در این زمینه پیشتاز است.

مهدی بخشی در نشست روسا و دادستان‌های سراسر استان کرمان در محل دانشگاه تحصیلات تکمیلی و فناوری پیشرفته (هایتک) افزود: در شش ماهه سال جاری ۲۹۶ هزار و ۶۷۷ پرونده به دستگاه قضایی استان وارد و مختومه پرونده‌ها نسبت به مدت مشابه سال گذشته نزدیک به ۴درصد افزایش یافته است.

او با اشاره به این مطلب که میزان ابلاغ‌های الکترونیک در استان کرمان به ۹۳ درصد رسیده است، تاکید کرد: استان کرمان در این حوزه به میانگین کشوری رسیده است.

او ضمن بیان این مطلب که دستگاه قضایی در ارتباط الکترونیک با ناجا رتبه ۵ کشوری را به خود اختصاص داده است، تاکید کرد: در حوزه حمایت حقوقی و قضایی از تولید ،توفیقات بسیار خوبی در استان کرمان حاصل شده است و می‌طلبد توجه لازم به این بخش تداوم یابد.

خبر

میزان چک‌های برگشتی کاهش یافت

طبق آمار رسمی بانک مرکزی، قانون جدید چک در کشور باعث کاهش تعداد چک‌های برگشتی شده است. با کم رنگ شدن اعتبار چک به عنوان ابزار پرداخت در معاملات بحث اصلاح قانون صدور چک مطرح شد و پس از سه سال سرانجام در سال ۱۴۰۰ به طور رسمی اجرا شد. این قانون در مدت کوتاه کمتر از یک سال توانست آمار چک‌های برگشتی را تا حد بسیاری کاهش دهد. به گزارش ایرنا، در دولت جدید فرایند اجرای قانون جدید چک سرعت بیشتری گرفت و گزارش بانک مرکزی از آخرین وضعیت چک گواهی بر این ادعا است. براساس آمار اعلامی بانک مرکزی نسبت چک‌های برگشتی به مبادله‌ای در تیر و مرداد ماه سال گذشته (پایان دولت دوازدهم) به ترتیب برابر ۹.۲ و ۱۰.۷ درصد بود. در تیرماه سال گذشته ۵۶۰ هزار فقره و مردادماه ۷۴۲ هزار فقره چک وصول نشد. همچنین طی ماه‌های پایانی فعالیت دولت دوازدهم مبلغ چک‌های برگشتی نیز قابل توجه بود. براساس اعلام بانک مرکزی مبلغ چک‌های برگشتی در این دو ماه به ترتیب ۱۱.۹ درصد و ۱۴.۸ درصد نسبت به چک‌های مبادله‌ای بود. در دولت جدید بانک مرکزی عزم جدی برای اجرایی کردن قانون جدید چک همچون مسدود کردن وجوه صادرکننده در صورت عدم وصول، دسترسی به خدمات سامانه صیاد از طریق پیامک، الزام ثبت مشخصات چک های تضمینی در سامانه صیاد توسط بانک‌ها و اتصال خودپردازها به خدمات سامانه صیاد داشت. طبق اقداماتی که پیش از این به آن اشاره کردیم همزمان با یک سالگی فعالیت دولت سیزدهم در مردادماه سال جاری نسبت تعداد چک‌های برگشتی به مبادله‌ای ۹.۱ درصد شد در حالیکه این شاخص در مردادماه سال گذشته ۱۰.۷ درصد بود. تعداد چک‌های برگشتی در یک سال اخیر از ۷۴۲ هزار فقره چک به ۶۴۲ هزار فقره رسید. همچنین مبلغ چک‌های برگشتی در مردادماه امسال ۳۹۵ هزار میلیارد تومان بود و برابر آمار نسبت مبلغ چک‌های برگشتی به مبادله‌ای ۱۱.۴ درصد بود. مبلغ چک‌های برگشتی در مردادماه سال گذشته ۲۹۹ هزار میلیارد ریال بود و نسبت مبلغ چک‌های برگشتی به مبادله‌ای ۱۴.۸ درصد بود.

آینده صنعت استان در ابهام

معاون هماهنگی امور اقتصادی استاندار: بعضی صنایع ۱۵ سال دیگر خوراک ندارند

معاون هماهنگی امور اقتصادی استاندار کرمان در جلسه‌ای با حضور رییس کمیسیون صنایع و معادن مجلس صراحتا اعلام کرد که صنایعی در استان کرمان ایجاد شده که تا ۱۵ سال دیگر خوراک ندارند. به گزارش کرمان‌نو، حسین مهرابی در این جلسه تلویحا به صنایع فولاد استان اشاره کرد و گفت: خوشبختانه صنعت مس دچار این مشکل نیست. مهرابی در این جلسه با اشاره به این نکته که نیمی از حقوق دولتی معادن از استان کرمان دریافت می‌شود، خواستار اصلاح قانون معادن کشور شد. رییس کمیسیون صنایع و معادن ضمن رد این خواسته، گفت: این‌طور نیست که هر کسی که پول می‌دهد، قانون بنویسد. پیش از این بارها مسئولان استان از گذاشتن سقف در بوده برای برگشت درآمد حقوق دولتی معادن به استان انتقاد کرده و خواستار لغو این سقف شده بودند.

فشار بر گرده کشاورزان به بهانه واهی آب‌بربودن کشت

عوارض ۴ هزار تومانی برای هر کیلو گوجه‌فرنگی

گزارش
مهر

وضع عوارض صادراتی بر محصولات جالیزی، نه تنها چاره‌ای برای بهینه‌سازی مصرف آب کشاورزی نیست، بلکه موجب کاهش ۱ میلیارد دلاری درآمدهای غیر نفتی و فشار معیشتی به کشاورزان می‌شود. به گزارش خبرنگار مهر، با وجود آنکه در سال‌های اخیر اهمیت و نقش درآمدهای ارزی غیر نفتی در کشور بیش از پیش درک شده است، اما برخی آدرس‌ها و صورت مسأله‌های اشتباه می‌تواند منجر به کاهش این درآمدها و خود تحریمی شود، مثل محدودیت در صادرات برخی محصولات کشاورزی با ادعای آب بر بودن آنها.

سهم محصولات کشاورزی در صادرات غیرنفتی

برای بررسی وضعیت تولید محصولات کشاورزی به ویژه جالیزی و سهم آنها در اقتصاد کشور، نگاهی به آمار و اطلاعات زیر که طی ماه‌های گذشته از سوی مسئولان بیان شده، قابل تأمل است: سالانه به طور متوسط، حدود ۱۲۰ میلیون تن انواع محصولات کشاورزی در ایران تولید می‌شود. سهم بخش کشاورزی از صادرات غیرنفتی ایران، حدود ۱۰ درصد است که محصولات جالیزی و صیفی، بخش عمده‌ای از آن را به خود اختصاص می‌دهند. در حال حاضر، رتبه دوم تولید خیار، رتبه سوم تولید خربزه و رتبه پنجم تولید پیاز را در دنیا داریم. همه ساله با مازاد تولید برخی محصولات صیفی و جالیزی در کشور مواجه هستیم.

از محدودیت در تولید تا افزایش ۱۰۰ درصدی تعرفه

با این همه، از اواخر خردادماه امسال، وزارت جهاد کشاورزی، محدودیت در تولید و افزایش عوارض صادراتی محصولات جالیزی را با وجود ارزآوری، به دلیل آب‌بر بودن و نیز حمایت از خودکفایی در محصولات اساسی در دستور کار قرار داد.

محمد قربانی، معاون برنامه‌ریزی و اقتصادی این وزارتخانه، شهریورماه در شبکه خبر تلویزیون، با تاکید بر پیگیری جدی کاهش کشت محصولات آبر و اختصاص سطح زیر کشت آنها به محصولات اساسی، اعلام کرد ارزآوری صادرات محصولات آبر نسبت به هزینه‌های تولید در داخل کشور، چندان ممتاز نیست. وی اوایل مهرماه نیز با اعلام افزایش تعرفه‌های صادراتی محصولات جالیزی و آب‌بر طی دو هفته آینده، از افزایش حداقل ۱۰۰ درصدی این تعرفه خبر داد. هرچند این تصمیم موجب نارضایتی کشاورزان در حوزه تولید و صادرکنندگان در عرصه صادرات شده اما به گفته مسئولان وزارت جهاد کشاورزی، تأمین امنیت غذایی جامعه و تولید کالاهای اساسی از سود تاجران و صادرکنندگان محصولات آب‌بر، مهمتر است و کشت و صادرات محصولات جالیزی، توجیه اقتصادی و حتی سیاسی و اجتماعی برای کشور ندارد. موافقان محدودیت در تولید و افزایش عوارض صادراتی معتقدند طبق سیاست‌های کلی برنامه هفتم توسعه که از سوی مقام معظم رهبری ابلاغ شده، ۹۰ درصد کالاهای اساسی باید در داخل کشور تولید شود و محصولات جالیزی مازاد بر نیاز که با مازاد صادرات، منابع آبی کشور را هدر می‌دهد، نباید تولید شود. بر همین اساس، با توجه به ابلاغ وزارت جهاد کشاورزی به وزارت صمت، از اول مهر تا ۱۵ دی، صادرات هر کیلوگرم گوجه‌فرنگی، با عوارض ۴ هزار تومانی، و از اول آبان تا آخر بهمن، صادرات هر کیلوگرم پیاز، با عوارض ۲ هزار تومانی، مواجه شده است.

محدودیت صادرات، مغایرت قانونی

در مقابل، مخالفان تصمیم وزارت جهاد کشاورزی معتقدند محدودیت در تولید و صادرات محصولات جالیزی، با توجه به ارزآوری این محصولات و سهم آنها در توسعه اقتصاد غیرنفتی و رهایی از اقتصاد تک محصولی، که اتفاقاً مورد تاکید مسئولان کشور است، چاره کار نیست. همچنین محدودیت‌های لحاظ شده از سوی وزارت جهاد کشاورزی، با مغایرت‌های قانونی مواجه است. ابلاغ سیاست‌های کلی اقتصاد مقاومتی در بهمن‌ماه ۱۳۹۲ از سوی رهبر معظم انقلاب به سران سه قوه، نشان می‌دهد در این سند بالادستی، افزایش صادرات غیرنفتی به عنوان یک راهبرد استراتژیک برای تحقق اهداف اقتصاد مقاومتی شناخته شده است. بر این اساس، صادرات محصولات کشاورزی از جمله جالیزی و صیفی‌جات، به عنوان کالای غیرنفتی، نه تنها با توسعه اقتصادی مغایرت ندارد، بلکه اتفاقاً در مسیر تداوم پیشرفت اقتصادی کشور قرار دارد. همچنین طبق تبصره ۸ قانون بودجه ۱۴۰۱، چنانچه قرار بر اعمال تغییر در مقررات برای محدودسازی صادرات محصولات کشاورزی باشد، این اقدام، شش ماه پس از ابلاغ، لازم الاجراست. این در حالی است که مصوبه اصلاح ضوابط اجرایی قانون بودجه سال ۱۴۰۱ کل کشور، شهریور ماه امسال ابلاغ شده، بنابراین افزایش عوارض صادراتی محصولات کشاورزی، در صورت اجرا، باید به سال آینده موکول شود و چنین مصوبه‌ای، اساساً خلاف رویه قانونی است. در این زمینه، حجت‌الله فیروزی، نماینده فسا معتقد است محدودیت صادراتی، برخلاف قانون است و این محدودیت، باید هرچه سریع‌تر برداشته شود. همچنین به گفته عبدالعلی رحیمی، نماینده مردم فارس، بر اساس قانون، دولت باید از شش ماه قبل، اعمال محدودیت در زمینه صادرات محصولات کشاورزی را اطلاع‌رسانی کند.

صورت مسئله اشتباه در مقایسه محصولات آب‌بر

نکته دیگر به برداشت‌ها و اظهارات غیر دقیق درباره آببر بودن فراوان محصولات جالیزی، به عنوان مهمترین توجیه برای محدودیت صادرات این محصولات برمیگردد. برخلاف تصور، بسیاری از محصولات کشاورزی دیگر، در مقایسه با محصولات جالیزی، آب‌بری بیشتری دارند. مثال بارز در این زمینه، هندوانه است. بر اساس اظهارات حسین اصغری، مدیرکل دفتر امور محصولات علوفه‌ای و جالیزی وزارت جهاد کشاورزی در اردیبهشت ماه امسال، هندوانه به عنوان محصول جالیزی، نسبت به سیب، گندم و پسته مصرف آب کمتری دارد. طرح مسئله آب‌بری فراوان محصولات جالیزی، در مقایسه با محصولات دیگر مانند سیب، گندم و پسته نادرست است. طبیعی است با طرح مسئله اشتباه، نتیجه‌گیری آن نیز غلط از آب درمی‌آید. بنابراین چنانچه قرار بر اعمال محدودیت تولید و صادرات محصولات آب‌بر باشد، این موضوع باید محصولاتی مانند سیب و پسته را شامل شود. نکته قابل توجه اینکه در سال گذشته، بیش از ۹۰۲ هزار تن هندوانه، از ایران به کشورهای مختلف صادر شده که این میزان، بالاترین رقم صادرات این محصول در ۱۳ سال اخیر به شمار می‌رود.

عکس: مشرق

تبعات محدودیت، از مهاجرت تا اشتغال

اعلام محدودیت صادرات محصولات جالیزی و صیفی‌جات، علاوه بر نگرانی صادرکنندگان، در حوزه محصولات کشاورزی، با انتقاد برخی از نمایندگان مجلس و ارسال نامه به وزیر جهاد کشاورزی و وزیر صمت همراه شده است. به گفته این نمایندگان، به دلیل پایین بودن مصرف داخلی، محدودیت صادرات صیفی‌جات موجب می‌شود کشاورزان و فعالان اقتصادی در این حوزه، خصوصاً کسانی که قبلاً قراردادهای صادرات محصول به خارج از کشور منعقد کرده‌اند، با خسارات و هزینه‌های هنگفت مواجه شوند. در این زمینه، اظهارات مسئولان دولتی مبنی بر اینکه تولید محصولات جالیزی، فارغ از توجیه اقتصادی، حتی توجیه سیاسی و اجتماعی ندارد، صحیح نیست. اتفاقاً یکی از مهمترین تبعات محدودیت در تولید و صادرات این محصولات، افزایش مهاجرت و کاهش اشتغال روستایی است. با وجود افزایش مهاجرت روستاییان به شهرها طی ۵۰ سال اخیر، هنوز بیش از ۲۰ میلیون نفر یعنی حدود ۲۷ درصد جمعیت کشور در روستاها زندگی می‌کنند. شغل بیشتر آنها کشاورزی است و درآمد بسیاری از آنها، به تولید و فروش انواع محصولات زراعی مانند جالیزی و باغی وابسته است. بنابراین محدودیت در تولید و صادرات محصولات جالیزی و بههم خوردن موازنه قیمت فروش این محصولات با هزینه‌های تولید، به افزایش مهاجرت و کاهش اشتغال آنها دامن میزند. از این‌رو، به نظر می‌رسد اعمال محدودیت‌های صادراتی محصولات جالیزی، هم از نظر قانونی و هم از نظر آثار اقتصادی و اجتماعی ناشی از صادرات، ارزآوری، مهاجرت، اشتغال و تولید در بخش کشاورزی، نیازمند بازنگری است تا هم کشاورزان، هم فعالان تجارت خارجی و هم اقتصاد کلان کشور، از فواید آن بهره‌مند شوند.

خبر

بی‌تفاوتی بانک‌ها در اعطای تسهیلات مسکن

بانک عامل بخش مسکن در حالی ۸۲درصد از سهم خود در پرداخت تسهیلات طرح نهضت ملی مسکن را انجام داده که سایر بانک‌ها و موسسات مالی و اعتباری عملکردی در این زمینه ارائه نکرده‌اند. به گزارش «ایسنا»، بانک‌ها و موسسات مالی و اعتباری موظف به اختصاص ۲۰درصد از تسهیلات سالانه خود به بخش مسکن هستند اما به نظر می‌رسد تمایلی برای تسهیلات‌دهی در بخش مسکن ندارند. تاکنون به جز یکی دو بانک که مبالغ ناچیزی را متعهد شده‌اند، هنوز کارنامه مشخصی در این زمینه توسط سایر بانک‌ها ارائه نشده است. عدم‌همکاری سیستم بانکی در تامین منابع پروژه نهضت ملی مسکن، انتقاد مسئولان دولتی و نمایندگان مجلس را در پی دارد. چندی پیش رستم قاسمی وزیر راه و شهرسازی هم از پیش‌بینی جریمه برای بانک‌هایی که به تعهدات خود در قبال قانون جهش تولید و تامین مسکن عمل نکنند، خبر داد. با این حال کارشناسان عقیده دارند بانک‌ها منابع کافی برای اختصاص به طرح نهضت ملی مسکن ندارند و تسهیلات تکلیفی باری بر دوش آنهاست که ممکن است خارج از توان اقتصادی آنها باشد. بر اساس ماده چهار قانون جهش تولید و تامین مسکن، بانک‌ها مکلفند سالانه ۲۰درصد از تسهیلات پرداختی خود را به بخش مسکن اختصاص دهند و اگر این اقدام صورت نگیرد، جریمه‌ای برابر ۲۰درصد تعهد انجام نشده برای آنها پیش‌بینی شده است. اما بر اساس اعلام شرکت عمران شهرهای جدید، سهم بانک عامل بخش مسکن در اجرای طرح نهضت ملی رو به اتمام است و این شرکت برای تسریع در تکمیل پروژه‌ها به کمک سایر بانک‌ها نیاز دارد.

اعمال افزایش حقوق کارمندان از نیمه دوم سال

حداقل افزایش حقوق یک میلیون تومان

نایب رئیس کمیسیون برنامه و بودجه مجلس شورای اسلامی گفت: به پیشنهاد دولت و با تصویب مجلس، افزایش حقوق کارکنان دولت، بازنشستگان و مددجویان تحت پوشش بهزیستی و کمیته امداد از نیمه دوم امسال اعمال می‌شود.

به گزارش ایرنا، محسن زنگنه، نایب رئیس کمیسیون برنامه و بودجه مجلس شورای اسلامی درباره زمان افزایش حقوق کارکنان دولت عنوان کرد: بر اساس لایحه پیشنهادی دولت با عنوان -لایحه متناسب سازی حقوق کارکنان دولت و بازنشستگان کشوری و لشکری- از ابتدای مهر ماه امسال حقوق تمامی کارکنان دولتی که مشمول قانون خدمات کشوری و لشکری هستند در حقوق پایه حدود سه هزار امتیاز که معادل بیش از یک میلیون تومان است اعمال خواهد شد. وی با بیان این که حق عائله‌مندی ۲ برابر و تقریباً بین پنج تا ۲۰ درصد حقوق‌های مختلف افزایش خواهد یافت ادامه داد: در حوزه اقشار آسیب‌پذیر که از طرف بهزیستی و کمیته امداد حمایت می‌شوند، بین ۱۵ تا ۳۰ درصد کمک معیشت افزایش خواهد یافت. نایب رییس کمیسیون برنامه و بودجه مجلس شورای اسلامی به فقدان عدالت در پرداختی سازمان‌ها و دستگاه‌های مختلف اشاره کرد و افزود: بر این اساس فوق‌العاده ویژه همه دستگاه‌ها تا ۳۵ درصد افزایش می‌یابد. زنگنه در ارتباط با میزان افزایش دریافتی حقوق بازنشستگان نیز گفت: حداقل ۹۰۰ هزار تومان به حقوق بازنشستگان اضافه خواهد شد. وی در خصوص منابع مالی این میزان افزایش اظهار کرد: به همین منظور افزون بر ۵۰ هزار میلیارد تومان در بودجه امسال دولت پیش‌بینی شده است. دولت سیزدهم «لایحه متناسب‌سازی حقوق کارکنان و بازنشستگان کشوری و لشکری» را که در نشست ۶مهرماه هیات وزیران به تصویب رسیده بود، در روز ۱۲ مهر ماه برای ترمیم حقوق کارمندان و بازنشستگان به مجلس ارسال کرد. دو فوریت این لایحه روز یکشنبه ۱۷مهرماه به تصویب نمایندگان رسید. پس از تصویب کلیات این لایحه در صحن علنی مجلس، لایحه مذکور به کمیسیون‌های تخصصی یعنی کمیسیون اجتماعی و کمیسیون برنامه و بودجه مجلس شورای اسلامی ارسال شد تا جزئیات آن مورد بررسی قرار گیرد.

قبض گاز ۷۶درصد مردم در زمستان ۵۰هزار تومان

گزارش
تسنیم

عکس: تسنیم

سرپرست مدیریت هماهنگی امور گازرسانی شرکت ملی گاز ایران گفت: قیمت گاز برای خانواده متعارف ۱۰ تا ۱۲ هزار تومان برای تابستان و حدود ۴۵ تا ۵۰ هزار تومان برای زمستان است که اسمش الگوی مصرف است.

به گزارش خبرگزاری تسنیم، سرپرست مدیریت هماهنگی امور گازرسانی شرکت ملی گاز ایران درخصوص تعرفه‌گذاری پلکانی گاز در بخش خانگی گفت: ۷۶ درصد مشترکین گاز در سه پله اول قرار می گیرند که به عنوان الگوی مصرف متعارف در نظر گرفته می شوند .

سید جلال نور موسوی افزود: در فصل گرما عرضه زیاد و تقاضا کم و قیمت باید پایین تر باشد ولی وقتی که زمستان می شود عرضه کمتر و تقاضا خیلی زیاد است به تبع باید قیمت ها هم به تناسب بالا برود ولی در واقع این گونه نیست.

به گفته وی برای همه مردم یک حدی در نظر گرفته شده که در قانون بودجه در قالب الگوی مصرف تعیین شده یعنی برای همه یک قیمت متعادل و متناسب در نظر گرفته شده که همگانی هست یا به عبارتی اگر یارانه ای هم داده می‌شود، همه از این یارانه استفاده بکنند .

سرپرست مدیریت هماهنگی امور گازرسانی شرکت ملی گاز ایران با بیان اینکه ارزان تر بودن قیمت گاز برای مشترکان در فصل تابستان به علت حجم پایین تر مصرف است، افزود: قیمت گاز برای خانواده متعارف ۱۰ تا ۱۲ هزار تومان برای تابستان و حدود ۴۵ تا ۵۰ هزار تومان برای زمستان است که اسمش الگوی مصرف است.

نور موسوی در ادامه درباره لایحه پیشنهادی به مجلس درباره قیمت گاز نیز گفت: پیشنهادی که وزارت نفت با هماهنگی با اداره استاندارد، سازمان بهینه سازی و وزارت راه و شهرسازی ارائه کردند این است که طبق قانون باید یک الگو تعیین بکنیم، که سه پله اول مصرف متعارف را شامل می شود که هم مبحث ۱۹ مقررات ملی ساختمان در رابطه با صرفه جویی انرژی را رعایت می کنند و هم متوسطی که در سنوات اخیر برای ۷۶ درصد مشترکین سه پله اول دیده شده است. اما در برخی از موارد مثل خانه های روستایی مبحث ۱۹ رعایت نمی شود و استاندارد ندارد. برای سه پله بعدی هم ملاحظاتی وجود دارد که خیلی افزایش قیمت ناگهانی نداشته باشند.

وی در خصوص رعایت مبحث ۱۹ مقررات ملی ساختمان در رابطه با صرفه جویی انرژی برای بافت های فرسوده شهرها نیز افزود: اگر ساختمان های بافت های فرسوده از نظر متراژ پایین باشند که متناسب تر از بافت های خانه های روستایی هستند، برای آنها هم همین موضوع در پله چهار تا شش مراعات شده منتهی شش به بعد ما هر طور نگاه بکنیم مصارف ،مصارف متعارف نیست.

نور موسوی در خصوص نظام پلکانی گاز گفت: برای تعرفه های گاز در چندسال اخیر ۱۲ پله داشته ایم که برای پله یک تا سه به واسطه رعایت اقلیم بندی به ترتیب مصارف ۲۰۰ ، ۲۵۰ و ۳۰۰ مترمکعب در نظر گرفته شده است. بقیه پله ها ۱۰۰ تا ۱۰۰ تا بالا می رود. از پله ۶ احتمالا مصارف غیرمتعارفی مثل استخر، سونا، جکوزی و یا خانه هایی که متراژ بالاتری دارند که باید هزینه های شان را پرداخت بکنند.

سرپرست مدیریت هماهنگی امور گازرسانی شرکت ملی گاز ایران افزود: افراد پرمصرف سهم خود را از مصرف گاز پرداخت می کنند و سایرین هزینه مصرف اضافی این افراد را به دوش نخواهند کشید.

یک‌میلیون و ۱۷۹هزار نفر، دو به شک واریز وجه ۴۰ میلیون تومانی

۳۱۳هزار نفر پای کار مسکن دولتی

عکس: فرنا

جزئیات تازه‌ترین گزارشی که در خصوص وضعیت طرح ساخت یک‌میلیون مسکن در سال توسط سازمان ملی زمین و مسکن وابسته به وزارت راه و شهرسازی منتشر شده، حاکی است، از بین یک‌میلیون و ۵۱۲هزار نفر حائز شرایط فعال در این طرح تنها ۳۳۳هزار نفر اقدام به واریز آورده اولیه ۴۰میلیون تومانی کرده‌اند. این موضوع نشان می‌دهد از میان متقاضیانی که بعد از واجد شرایط شناخته شدن و ارسال پیامک، اقدام به تکمیل مدارک خود کرده‌اند (متقاضیان فعال)، یک‌میلیون و ۱۷۹هزار نفر، هنوز نسبت به واریز آورده اولیه اقدام نکرده‌اند. این در حالی است که دولت اعلام کرده است، بعد از ارسال سومین پیامک به این افراد، فقط یک ماه ونیم فرصت دارند که نسبت به واریز آورده اولیه در شبکه بانکی اقدام کنند.

این آمار یک‌میلیون و ۱۷۹هزار نفری، البته، حداقل تعداد تماشاچی‌ها در مسکن دولتی را نشان می‌دهد. چرا که بر اساس تعداد متقاضیان فعال یعنی افرادی که بعد از واجد شرایط شناخته شدن و ارسال پیامک به آنها برای تکمیل مدارک، مراجعه کرده و ثبت‌نام خود را کامل کرده‌اند، محاسبه شده است. این در حالی است که بیش از ۳میلیون نفر از ثبت‌نام‌کننده‌ها در مرحله اول پالایش، واجد شرایط شناخته شده اما آمارها نشان می‌دهد بیش از نیمی از آنها برای تکمیل ثبت‌نام خود، مراجعه نکرده‌اند. با این حال، از آنجا که شرط نهایی برای قرار گرفتن متقاضیان در لیست نهایی افراد واجد شرایط مسکن دولتی، افتتاح حساب و واریز سهم آورده متقاضی است عملا هم‌اکنون تنها ۳۳۳هزار متقاضی، از مجموع بیش از ۳میلیون نفر متقاضی واجد شرایط و بیش از یک و نیم‌میلیون نفر متقاضی فعال که اقدام به تکمیل مدارک خود کرده‌اند، متقاضی پای کار در این طرح هستند.

گزارش سازمان ملی زمین و مسکن درباره آخرین وضعیت پروژه‌های نهضت ملی مسکن حاکی از آن است که بیش از ۵میلیون و ۵۵۱هزار نفر تاکنون در این طرح ثبت‌نام کرده‌اند که از این میان حدود ۳میلیون و ۸۲۷هزار نفر حائز شرایط، یک‌میلیون و ۵۱۲هزار نفر حائز شرایط فعال و بیش از یک‌میلیون و ۲۹۴هزار نفر نیز مورد تایید نهایی تجمعی قرار گرفته‌اند. تاکنون (دهه اول مهرماه سال جاری) حدود ۵۰۰هزار نفر از ۵میلیون نفر ثبت‌نام‌کننده به افتتاح حساب اقدام کرده‌اند و تخصیص پروژه نیز برای آنها انجام شده است. بر این اساس حدود ۲۹۸هزار نفر متقاضی تخصیص پروژه بوده و حدود ۳۳۳هزار نفر، آورده اولیه ۴۰میلیون تومانی خود را واریز کرده‌اند. مطابق قانون، چنانچه متقاضیان پس از ارسال سه دوره پیامک تا یک ماه و نیم اقدام به افتتاح حساب و واریز وجه نکنند از سامانه ثمن (سامانه طرح نهضت ملی مسکن) حذف خواهند شد. ۳۱۴هزار واحد بدون پروانه آمار اعلام شده از سوی سازمان ملی زمین ومسکن همچنین نشان می‌دهد از بین ۵۰۹هزار و ۵۶۷ واحد پروژه تعریف شده تنها ۱۹۴هزار و ۸۹۳ واحد دارای پروانه ساختمانی هستند. این موضوع نشان می‌دهد ۳۱۴هزار و ۶۷۴هزار واحد مسکونی شروع شده، بدون پروانه هستند. از حدود ۵۰۹هزار و ۵۶۷ واحد پروژه تعریف شده بیش از ۲۵۵هزار، دارای قرارداد با سازنده بوده و ۱۰۱هزار و ۲۶۸واحد نیز دارای قرارداد مشارکت مدنی است. از این تعداد ۱۹۴هزار و ۸۹۳واحد دارای پروانه ساختمانی است. ۱۹۴هزار و ۹۶۳ واحد در مرحله فونداسیون بوده و ۱۱۶هزار و ۲۱۱ واحد نیز دارای سقف و اسکلت است. ۵۴هزار و ۷۴۶ واحد در مرحله سفت کاری، ۲۱هزار و ۲۳۶ واحد در مرحله نازک کاری و ۱۲هزار و ۸۱۲واحد نیز در مراحل پایانی قرار دارند. بر اساس گزارش سازمان ملی زمین و مسکن، تا هفته اول شهریور ماه، شناسایی اراضی مستعد مسکن واقع در شهرها به ۲۲هزار و ۳۴۸ هکتار رسیده است.

آگهی مناقصه عمومی — نوبت دوم

شهرداری رفسنجان در نظر دارد براساس مجوز ۲۰۸ شماره مورخ ۱۴۰۱/۰۳/۰۱ شورای محترم اسلامی شهر ،نسبت به خرید برنج وروغن جهت امور رفاهی ،ازطریق برگزاری مناقصه عمومی اقدام نماید.لذا از کلیه وشرکت های واجد صلاحیت که تجربه وتوانایی انجام کار را دارند، دعوت بعمل می آید نسبت به دریافت اسناد واطلاع ازشرایط شرکت در مناقصه به سایت سامانه تدارکات الکترونیکی دولت(مناقصه)مراجعه وپیشنهادات خود را تا پایان وقت اداری روز مورخ ۱۴۰۱/۰۸/۱۰ از طریق سامانه مذکور تسلیم نمایند .ضمناً شرکت کننده بایستی اصل ضمانتنامه بانکی را ۲روز قبل از بازگشایی قیمت ها تحویل امور قراردادهای شهرداری مرکزی نمایند.

(لازم به ذکر است شهرداری رفسنجان در رد یا قبول تمام یا هریک از پیشنهادات مختار است.)مدت اعتبار پیشنهادات ۲ ماه می باشد ،سایر جزئیات مربوطه در اسناد مناقصه درج شده است. تلفن های تماس: ۵-۳۴۲۵۸۷۰۱-۰۳۴

اداره ارتباطات و امور بین الملل شهرداری رفسنجان

آگهی مزایده

پرونده اجرایی کلاسه ۹۸۰۰۴۹۴ علیه متعهد: کریم امیدواری -متعهدله: ژیلا آقاملائی نیز به موجب پرونده اجرائی کلاسه فوق موضوع مطالبات مهریه با سند ازدواج ۱۲۱۷۹مورخ ۱۳۹۶/۰۵/۱۳ علیه متعهد: کریم امیدواری -متعهدله: ژیلا آقاملائی نیز با موضوع لازم الاجرا ۱۱۴ سکه تمام بهار آزادی طلا سهم الارث مدیون از ششدانگ پلاک ثبتی ۸۰ فرعی از ۴۸۴ اصلی بخش ۳۵ کرمان به نام ابراهیم امیدواری حدود و مشخصات عبارت است از به مساحت ۱۰۰ متر مربع به حدود شمالا-دیوارمشترک بطول (۰۰ / ۱۰) ده متر به قطعه دو تفکیکی شرقا دیوارمشترک بطول (۰۰ / ۱۰) ده متر به شماره یک فرعی از چهارصد وهشتاد وشش اصلی جنوبا-درب و دیوار بطول (۰۰ / ۱۰) ده متر به پیاده رو خیابان- غربا دیواربست مشترک بطول (۰۰ / ۱۰) ده متر به قطعه دو تفکیکی و طبق نظر کارشناس رسمی ششدانگ ملک به مبلغ ۶۷۵۰۰۰۰۰۰۰۰ ریال ارزیابی گردیده که با توجه به گواهی انحصار وراثت و کسر یک هشتم ثمنیه اعیانی سهم الارث کریم امیدواری به مبلغ ۱۴۷۶۵۶۲۵۰۰۰ ریال ارزیابی شده . پلاک فوق از ساعت ۹ الی ۱۲ روز دوشنبه مورخ ۱۴۰۱/۰۸/۰۹ واقع در سیرجان بلوار هجرت بعد از بیمارستان امام رضا(ع) اداره ثبت اسناد و املاک سیرجان واحد اجرای اسناد رسمی از طریق مزایده به فروش می رسد. مزایده از مبلغ پایه طبق نظر کارشناس رسمی ۱۴۷۶۵۶۲۵۰۰۰ ریال شروع و به بالاترین قیمت پیشنهادی نقداً فروخته می شود. لازم به ذکر است پرداخت بدهی های مربوط به آب، برق، گاز اعم از حق انشعاب و یا حق اشتراک و مصرف در صورتی که مورد مزایده دارای آنها باشد و نیز بدهی های مالیاتی و عوارض شهرداری و غیره تا تاریخ مزایده اعم از اینکه رقم قطعی آن معلوم شده یا نشده باشد به عهده برنده مزایده است و فاقد هرگونه بیمه می باشد و نیز در صورت وجود مازاد، وجوه پرداختی بابت هزینه های فوق از محل مازاد به برنده مزایده مسترد خواهد شد و نیم عشر و حق مزایده نقداً وصول می گردد ضمناً چنانچه روز مزایده تعطیل رسمی گردد، مزایده روز اداری بعد از تعطیلی در همان ساعت و مکان مقرر برگزار خواهد شد.

شناسه آگهی : ۱۳۹۳۱۹۶

مسئول واحد اجرای اسناد رسمی سیرجان -صالح آزادی

چرا بعضی افراد در خواب می‌میرند؟

بهداشت نیوز نوشت: چرا بعضی از افراد در خواب می میرند؟ در این مطلب رایج ترین علل و چگونگی ارتباط اختلالات خواب مانند آپنه، خرخر و بی خوابی را به شما معرفی می کنیم که می تواند با مرگ مرتبط باشد.

گاهی می شنویم که برخی افراد بدون هیچ مشکل و به طور ناگهانی در خواب از دنیا رفته اند در ادامه این مطلب به علت این مرگ‌ها اشاره خواهیم کرد.

در افسانه‌های قدیمی یونانی مرگ برادر دوقلوی خواب بود. کودکان معمولاً از تاریکی و شب وحشت داشتند زیرا بین خواب و مرگ ارتباطی برای آن‌ها وجود داشت.

زمانی که افراد در خواب می مردند، به نظر می رسید که یک مرگ آرامش بخش داشته اند اما چرا بعضی از افراد در خواب می میرند؟ در این قسمت رایج ترین علل و چگونگی ارتباط اختلالات خواب مانند آپنه، خرخر و بی خوابی را به شما معرفی می کنیم که می تواند با مرگ مرتبط باشد.

چه زمانی مرگ در شب اتفاق می افتد؟

همه ما یک سوم زندگی را خواب هستیم بنابراین جای تعجب نیست که بسیاری از افراد در خواب می میرند. تفاوت مهمی بین مرگ در شب مخصوصاً برای افراد سالم و مرگ در خواب مخصوصاً در حالتی که فرد کاملاً ناهوشیار نسبت به محیط اطراف است، وجود دارد. افراد در سنین بالا و آن‌هایی که بیماری‌های خیلی شدید دارند، ممکن است از این وضعیت بترسند. البته گاهی اوقات در موارد نادری کالبد شکافی پیشنهاد می شود تا علت اصلی مرگ در خواب مشخص گردد که معمولا برای افراد جوان و کودکانی که ناگهان در خواب مرده اند اتفاق می افتد. ممکن است علت مرگ واضح و مشهود نباشد. ممکن است فرد به دلایل طبیعی یا حتی سن بالا مرده باشد. خانواده و دوستان هم ممکن است از این قضیه تعجب کنند. در بعضی از موارد مرگ بر اثر بعضی از عوامل بیرونی که یا مستقیماً از طریق محیط یا عوامل دیگر است، اتفاق می افتد. مثلاً زلزله که ساختمانی را تخریب کرده، می تواند باعث مرگ ترومیک یا مرگی باشد که بر اثر آسیب دیدگی جسمانی اتفاق افتاده است. سم کربن مونوکسید به دلیل مشکل تهویه یا دستگاه‌های گرم کننده می تواند عاملی برای مرگ باشد.

پیشنهاد رنگبندی گواهینامه‌های رانندگی در سه رنگ

سرهنگ صوفی از پیشنهاد از رنگبندی گواهینامه‌های رانندگی در سه رنگ و رده خبر داد. سرهنگ محسن صوفی گفت: در صورت تصویب و اجرایی شدن این پیشنهاد پلیس راهور، گواهینامه‌های راهنمایی و رانندگی در سه رنگ و رده رنگ بندی می‌شود و به تناسب عدم تخلف رانندگان رنگ گواهینامه ارتقاء می‌یابد.

صوفی اظهار کرد: با انجام رنگ بندگی گواهینامه‌ها و تشویق رانندگان برای ارتقاء به رده و رنگ بالاتر، رانندگان به سمت رعایت مقررات راهنمایی و رانندگی و عدم تخلف ترغیب می‌شوند. وی همچنین با بیان اینکه پلیس راهور نقش تصویب کننده در جریمه‌های راهنمایی و رانندگی ندارد و تنها نقش پیشنهاد دهنده دارد، افزود: بر اساس ماده ۲۱ و ۲۲ قانون رسیدگی به تخلفات راهنمایی و رانندگی میزان جریمه‌ها به تصویب هیات دولت می‌رسد و هر ۳ سال یکبار امکان تعدیل جریمه‌های راهنمایی و رانندگی وجود دارد که در هفت سال گذشته به دلایل متعدد اعم از مسائل اقتصادی جامعه نرخ جریمه‌ها تغییری نکرده است.

صوفی تصریح کرد: پلیس راهور بنا به وظیفه پیشنهاد دهندگی خود، افزایش میزان جرایم را با تمرکز به تخلف‌های حادثه ساز پیشنهاد داده است که باید در هیات وزیران مصوب شود.

رئیس اداره حقوقی پلیس راهور فراجا در ادامه در تشریح برنامه‌های پلیس راهور به منظور استفاده از ظرفیت مردمی در راستای برقراری نظم و امنیت با اشاره به طرح همیاران پلیس گفت: طرح همیاران پلیس یکی از اقدامات شاخص، موفق و اثر گذار پلیس راهنمایی و رانندگی بود و با کمک آموزش و پرورش انجام شد و اجرای این طرح نشان داد که تذکر توسط کودکان خانواده در کاهش تخلفات رانندگی والدین نقش دارد.

صوفی افزود: پلیس راهور به جهت اینکه نیمی از جمعیت کشور بانوان هستند و نقش آموزشی و فرهنگی بسیار خوبی را می‌توانند در مسائل ترافیکی، فرهنگ ترافیک و اصلاح رفتارهای ترافیکی ایفا کنند از دو سال قبل طرح «بانوان فرهنگ یار ترافیک» را با آموزش جامعه هدف در مرحله اول، بانوان شاغل در سازمان‌ها، ادارات، نهادها و موسسات، سازمان‌ها و نهادها آغاز کرده است.

رئیس اداره حقوقی پلیس راهور فراجا گفت: برای پایدار بودن اقدامات در این مهم باید از رویکردهای پیشگیری و اقناعی استفاده کرد که در این راستا در بخش‌های فرماندهی فراجا دو طیف اقدامات پیشگیرانه اعم از پیشگیری وضعی و پیشگیری اجتماعی ملاحظه می‌شود.

پرداخت معوقات افزایش حقوق بازنشستگان تامین اجتماعی از آبان

مدیرعامل سازمان تأمین اجتماعی با اعلام اینکه حقوق مهرماه بازنشستگان سایر سطوح مطابق شهریور ماه و با اعمال افزایش ۳۸ درصد بعلاوه ۵۱۵ هزار تومان پرداخت می‌شود گفت: پنج ماه معوقه افزایش حقوق بازنشستگان را داریم که برنامه‌ریزی و تلاش می کنیم که این معوقه را از آبان ماه تا پایان اسفند به صورت ماهانه پرداخت کنیم.

به گزارش ایسنا، میرهاشم موسوی در این باره اظهار کرد: با تأکیدات ویژه رئیس جمهور محترم و پیگیری معاون اول محترم، موانعی که برای افزایش حقوق سایر سطوح به ۳۸ درصد بعلاوه ۵۱۵ هزار تومان وجود داشت، بر اساس مصوبه وزرای عضو هیأت‌امنای تأمین اجتماعی برداشته شد و حقوق شهریور ماه این عزیزان را با اعمال افزایش ۳۸ درصد بعلاوه ۵۱۵ هزار تومان پرداخت کردیم. وی افزود: در مهرماه نیز حقوق بازنشستگان را به همین منوال و با اعمال افزایش پرداخت خواهیم کرد. پنج ماه معوقه افزایش حقوق بازنشستگان را هم داریم که برنامه‌ریزی و تلاش می کنیم که پنج ماه معوقه را از آبان ماه تا پایان اسفند پرداخت کنیم. معوقات بازنشستگان از آبان ماه همراه با حقوق این عزیزان پرداخت می‌شود.

موسوی با بیان اینکه دیروز هم جلسه ستاد هماهنگی اقتصادی برگزار شد و از رئیس جمهور محترم تشکر می کنم که دستور موکد داشتند که پرداخت دیون دولت به سازمان تأمین اجتماعی تسریع شود به نحوی که ما تعهداتمان را در اسرع وقت انجام دهیم گفت: افزایش حقوق انجام شده برای مستمری‌بگیران سایر سطوح سازمان تأمین اجتماعی هر ماه حدود ۲۶۰۰ میلیارد تومان بار مالی جدید ایجاد می کند که سالیانه حدود ۳۰ هزار میلیارد تومان هزینه خواهد داشت و امیدواریم با این افزایش، رضایتمندی بازنشستگان را تامین کنیم.

سالی سخت برای خورد و خوراک دانشجویان

«با ۶ هزار تومان ناهار می‌دهیم»

گزارش
خبرآنلاین

رییس صندوق رفاه دانشجویان وزارت علوم می گوید: وضعیت موجود در جامعه را می‌دانید که به چه صورتی است. یک ساندویچ، چقدر برای شما تمام می‌شود؟ شما را با سه هزار تومان برای صبحانه به هیچ رستورانی نمی‌برند اما ما قرار است برای صبحانه فقط سه هزار تومان، برای ناهار ۶ هزار تومان و برای شام چهار هزار تومان از دانشجو بگیریم.

فاطمه زارعی: مهر ماه، خود به تنهایی یک فصل است برای بازگشایی سال جدید تحصیلی دانشگاه‌ها و مراکز آموزش عالی. مهری که دانشجویان ورودی قدیم، چمدان خود را بسته و میهمان خوابگاه‌ها می‌شوند و دانشجویان جدید هم خود را برای قدم زدن در حیات و کلاس‌های دانشگاه آماده می کنند، خانواده‌ها هم به بهانه تأمین خوابگاه و غذای فرزندشان، آنها را راهی شهری دیگر برای ادامه تحصیل می کنند.

هر چند دانشگاه‌ها خود را آماده میزبانی از دانشجویان کرده اند اما بزرگترین دغدغه و نگرانی‌شان، تأمین کمی و کیفی نیازهای رفاهی دانشجویان است. مسأله ای که برخی روسای دانشگاه‌ها را بر آن داشت تا به وزیر علوم و حتی رییس جمهوری نامه بنویسند و خواهان توجه بیشتر دولت نسبت به برطرف ساختن موانع مالی، بر سر راه امور رفاهی دانشجویان باشند.

پیگیری عاجزانه بودجه از سازمان برنامه و بودجه

در این زمینه فرهاد رهبر، رییس دانشگاه تربیت مدرس ۱۵ تیرماه امسال، نامه ای چند بندی که حکایت از مشکلات عدیده این دانشگاه و اعضای هیأت علمی اش از بُعد مالی داشت، به رییس جمهوری نوشت. در یکی از این بندها آمده بود: در حال حاضر بیشتر بودجه دانشگاه‌ها برای پرداخت حقوق و مزایای اعضای هیأت علمی و کارمندان قراردادی و شرکتی و تأمین تغذیه دانشجویی و امور خوابگاه‌ها و ساخت ساختمان‌های نیمه تمام صرف می‌شود و عملاً میزان ناچیز و بسیار کمی یعنی بین ده تا بیست درصد از بودجه برای امور آموزشی، پژوهشی، فناوری، تعمیر و تجهیز آزمایشگاه‌ها، روابط بین الملل و دیپلماسی علمی، فرصت‌های مطالعاتی نه به منابع علمی و امور فرهنگی و دانشجویی باقی می‌ماند.

در ادامه این نامه آمده است: نحوه تخصیص همین بودجه ناکافی مصوب دانشگاه‌ها توسط سازمان برنامه و بودجه نیز مشکل مازادی است. هر ماه دانشگاه باید عاجزانه و دور از شأن و جایگاه علم و عالی، دریافت بودجه ماهانه خود را در سازمان برنامه و بودجه پیگیری کند. به گفته دانشجو، ادامه روند کمبود بودجه برای امور دانشگاه قطعاً باعث افول کیفیت آموزشی پژوهشی و فناوری، فرهنگی و کاهش رضایتمندی در بین دانشگاهیان خواهد شد. او دلسردی روسای دانشگاه ها را هم نهیب زده و گفته: ادامه روند نامناسب فعلی در تخصیص بودجه ماهانه دانشگاه‌ها نیز باعث دلسردی مدیران دانشگاه‌ها می شود.

اگر بودجه تأمین نشود...

نگران تر از رییس دانشگاه تربیت مدرس، رسول جلیلی، رییس دانشگاه صنعتی شریف بود. او که در اجلاس شهریورماه روسای دانشگاه‌ها شرکت کرده بود از مهمترین و اصلی ترین دغدغه سکانداران آموزش عالی کشور سخن به میان آورده و گفته بود: رؤسای دانشگاه‌ها در این نشست با اشاره به مشکلات و افزایش قیمت‌هایی که در حوزه تهیه غذای دانشجویی وجود دارد، از سازمان برنامه‌وبودجه خواستند کمک‌های لازم در زمینه تهیه غذای باکیفیت به دانشگاه‌ها ارایه بدهد.

به گفته رییس دانشگاه صنعتی شریف، رئیس سازمان امور دانشجویان هم قول مساعد داد دانشگاه‌ها در نیمسال اول سال تحصیلی جدید از جهت تغذیه دانشجویی مشکلی نخواهند داشت.

بر اساس سخنان جلیلی، روسا به این بحران اشاره کردند که اگر تخصیص‌های مربوط به غذای دانشجویی به موقع صورت نگیرد، در فرآیند خرید مواد اولیه و قرارداد با پیمانکاران ایجاد خلل می‌شوند.

مقایسه غذایی دانشجویی با ساندویچ‌های لاکچری

در این میان، هر چند قرارداد با پیمانکاران جدید و قدیم، تأمین مواد اولیه غذاهای رستوران ها شامل گوشت، مرغ، برنج و روغن، بهسازی و تعمیر خوابگاه ها، صنعتی سازی آشپزخانه ها و مواردی از این قبیل، تبدیل به طومار دغدغه اصلی روسای دانشگاه‌های کشور شده اما صندوق رفاه با ضرس قاطع اعلام می کند امسال بهترین خوابگاه ها در اختیار دانشجویان قرار دارد و قیمت غذایی که افزایش یافته است به هیچ عنوان با قیمت ساندویچ‌های رستوران‌های خارج از دانشگاه قابل مقایسه نیست.

نگران تر از رییس دانشگاه تربیت مدرس، رسول جلیلی، رییس دانشگاه صنعتی شریف بود. او که در اجلاس شهریورماه روسای دانشگاه‌ها شرکت کرده بود از مهمترین و اصلی ترین دغدغه سکانداران آموزش عالی کشور سخن به میان آورده و گفته بود: رؤسای دانشگاه‌ها در این نشست با اشاره به مشکلات و افزایش قیمت‌هایی که در حوزه تهیه غذای دانشجویی وجود دارد، از سازمان برنامه‌وبودجه خواستند کمک‌های لازم در زمینه تهیه غذای باکیفیت به دانشگاه‌ها ارایه بدهد.

مسعود گنجی، رییس صندوق رفاه دانشجویان وزارت علوم در گفت و گو با خبرنگار خبرآنلاین درباره آمادگی آموزش عالی برای ارائه خدمات رفاهی به دانشجویان می گوید: وضعیت موجود در جامعه را می‌دانید که به چه صورتی است. یک ساندویچ، چقدر برای شما تمام می‌شود؟ شما را با سه هزار تومان برای صبحانه به هیچ رستورانی نمی‌برند اما ما قرار است برای صبحانه فقط سه هزار تومان، برای ناهار ۶ هزار تومان و برای شام چهار هزار تومان از دانشجو بگیریم.

گنجی درباره تأمین مواد اولیه غذایی دانشگاه‌ها این خبر را داد که از وزارت جهاد کشاورزی خواسته‌ایم شرایط دانشگاه ها را ضروری‌تر از جامعه در بازار ببینند. با این حال دانشگاه ها خودشان مواد اولیه را تهیه کرده اند.

۱۲۳ میلیون پرس غذا می پزیم

مشاور وزیر علوم درباره تعداد پرس‌های غذایی که تا پایان سال جاری برای دانشجویان طبخ می‌شود، هم اینطور می گوید: بر اساس برنامه‌ریزی‌های صورت گرفته، تا پایان امسال ۳۱ میلیون پرس صبحانه، ۲۶ میلیون پرس شام و ۶۶ میلیون پرس ناهار در اختیار دانشجویان قرار می‌دهیم. علاوه بر تأمین غذای دانشجویان و بحران‌های پیش روی آن، دانشگاه‌ها با بحران جدی‌تر دیگری در خوابگاه‌ها دست و پنجه نرم می کنند. این مسأله در فروردین امسال و همزمان با بازگشایی دانشگاه ها بعد از ۲ سال، نمود بیشتری داشت.

از آنجایی که دانشگاه‌ها علاوه بر خوابگاه‌های ملکی، خوابگاه‌های استیجاری را هم در اختیار دانشجویان قرار داده بودند، تعداد زیادی از این خوابگاه‌های غیرملکی همزمان با شیوع ویروس کرونا تغییر کاربری داده و بازگشت به کاربری اصلی‌شان آن هم بعد از ۲ سال حضور نیافتن دانشجویان در این ساختمان‌ها، کار آسانی نبود. در نتیجه ترم تحصیلی گذشته، دانشجویان سختی‌های زیادی برای اسکان در خوابگاه متحمل شدند.

رییس صندوق رفاه دانشجویان در این باره می گوید: در همه سفرهای استانی که داشتیم، کاربری این خوابگاه‌ها را برای اسکان دانشجویان تغییر دادیم.

در حال حاضر ۲۱۶ هزار ظرفیت خوابگاه ملکی و ۳۴ هزار ظرفیت خوابگاه استیجاری داریم که در سال تحصیلی پیش رو به دانشجویان اختصاص می یابد. به گفته گنجی، افزایش ظرفیت خوابگاه‌ها در مقایسه با سال ۹۸ که ویروس کرونا شیوع پیدا کرد، ۲۰ درصد افزایش یافت، در حالی که می دانیم تعداد دانشجویان رو به کاهش است. گنجی به این نکته هم اشاره می کند که وزارت علوم در خصوص افزایش ظرفیت خوابگاه‌ها عملکرد خوبی داشت.

بحران بزرگی در پیش نداریم!

رییس صندوق رفاه در پاسخ به این سوال که بزرگترین بحران خود را در سال تحصیلی جدید چه موضوعی می دانید، مانند سایر روسای دانشگاه ها به بودجه اشاره می کند و می گوید: البته بزرگترین بحران نداریم و اگر بودجه دانشگاه ها کم نیاید، مشکلی از نظر رفاهی نخواهیم داشت.

مشاور وزیر علوم درباره بهسازی و بازسازی خوابگاه‌های نیازمند تعمیر هم به خبرآنلاین می گوید: خوابگاه ها را طوری بازسازی کرده ایم که دانشجویان در طول عمر تحصیلی شان در دانشگاه ندیده اند. البته برای سال آینده نباید هیچ خوابگاه سطح چهار و پنجی داشته باشیم و خودمان را به مرحله ای می رسانیم که هیچ مشکلی نداشته باشیم.

ناهار لاکچری؛ ۶ هزار تومان

هیأت امنای صندوق رفاه دانشجویان برای مهرماه امسال هم قیمت غذا و خوابگاه دانشجویان را در مقایسه با دوره‌های قبل تغییر و افزایش داد. هزینه خوابگاه‌ها اما کمی متفاوت‌تر و بر اساس تعداد دانشجویان در یک اتاق سنجیده شد.

با توجه به نگرانی‌های دانشگاه ها نسبت به کمبود منابع مالی و رو زدن ماهانه شان به سازمان برنامه و بودجه در خصوص دریافت بودجه مصوب شان، امیدواریم همزمان با شروع مهرماه، شاهد افت کیفیت غذای دانشجویی، صف کردن سینی‌های غذا در اعتراض به کیفیت‌ها در محیط دانشگاه، بهسازی مناسب خوابگاه‌ها و عملکرد رضایت بخش سیستم‌های گرمایشی و سرمایشی و معضلاتی از این دست نباشیم.

عکس: خبرآنلاین

تعطیلی مدارس، به جز تعطیلات رسمی، فاقد وجاهت قانونی است

وزیر آموزش و پرورش ضمن ابلاغ بخشنامه الزامات سامانه‌های الکترونیکی آموزش و پرورش و شبکه آموزشی دانش آموز (شاد)، اعلام کرد که نسخه جدید شاد به‌زودی در دسترس همه مدیران مدارس قرار می گیرد و لازم است به کلیه معلمان، دانش‌آموزان، عوامل اجرایی و خانواده‌ها تأکید شود تا با به‌روزرسانی آن، امکان دسترسی به ابزارها و خدمات جدید شاد را فراهم کنند.

به گزارش ایسنا، بر اساس این بخشنامه و به‌منظور استفاده بهینه از امکانات و فرصت‌های موجود برای جبران بخشی از خسارات وارد شده به کیفیت یادگیری در دوره شیوع کرونا و تسهیل دسترسی به اهداف سند تحول بنیادین آموزش‌وپرورش تصریح می‌شود؛ شبکه آموزشی دانش‌آموز (شاد) بخش مهمی از زیست‌بوم آموزش‌وپرورش بعد از کرونا در محیط صیانت شده مجازی محسوب می‌شود و جهت استمرار فعالیت آن کلیه مدارس در صورت فراهم بودن امکان دسترسی موظفند از شاد به‌عنوان ابزار اختصاصی امن و رایگان برای ارائه خدمات آموزشی پرورشی تربیتی و اداری مصوب ابلاغی بهره‌برداری کنند.

ملاحظات زیر در این باره مدنظر است:

۱-نسخه جدید شاد به زودی در دسترس همه مدیران مدارس قرار می گیرد و لازم است به کلیه معلمان، دانش آموزان، عوامل اجرایی و خانواده ها تأکید شود تا با به روز رسانی آن، امکان دسترسی به ابزارها و خدمات جدید شاد را فراهم کنند.

۲-دوره آموزش ضمن خدمت آشنایی معلمان با کارکردها و ابزارهای شاد، حداکثر تا پایان آبان ماه با اخذ مجوز مرکز برنامه ریزی نیروی انسانی برای کلیه کارکنان و عوامل آموزش، طراحی و برگزار شود.

۳-به منظور تسهیل و تحکیم ارتباط استانها با گروه فنی-اجرایی شاد و پاسخگویی به موقع به سؤالات و مسائل استانها، جلسه‌ای متشکل از معاونان آموزشی، پرورشی، تربیتی و سایر واحدهای مرتبط با مدارس تشکیل، یکی از معاونان به عنوان رابط استان تعیین و حداکثر تا مورخ ۳۰/۰۷/۱۴۰۱ به دبیرخانه کمیته اجرایی شاد مستقر در حوزه وزارتخانه معرفی شود.

۴- سرویس ارزشیابی پیشرفت تحصیلی و تربیتی، تکلیف دهی، دفتر معلم، محتواهای درسی و امکان دایر کردن کلاس مجازی به منظور مدیریت و بهبود فرآیند یادگیری، علاوه بر خدمات قبلی توسعه یافته است و لازم است همکاران در چارچوب راهنمای عمل آموزش ترکیبی، که متعاقبا توسط سازمان پژوهش و برنامه ریزی آموزشی ابلاغ خواهد شد، از این خدمات در جهت توسعه فرصت های یادگیری، بهره برداری کنند.

۵-محتوای موجود در کلیه کلاس - گروه‌های سال تحصیلی ۱۴۰۱-۱۴۰۰ به منظور ایجاد کلاس‌های سال تحصیلی جدید، از بخش «مدرسه من» خارج و در پیام‌رسان شاد در دسترس قرار می گیرد.

-با توجه به امکان برگزاری نامحدود جلسات تعاملی صوتی و تصویری با خانواده‌ها، معلمان، مدیران، کارشناسان بخش‌های مختلف، برگزاری جشنواره‌ها و مسابقات، نظرسنجی‌های گسترده، برگزاری امتحانات دانش آموزی و انجمن اولیا و مربیان مدارس و مواردی از این قبیل در بستر شاد که برگزاری آنها به روش سنتی مستلزم صرف هزینه و اتلاف وقت برای ذینفعان خواهد بو د .

۷- معاونت‌ها، سازمان‌ها و مراکز ستادی و ادارات کل آموزش و پرورش استان‌ها موظف‌اند برنامه های خود را مبنی بر استفاده حداکثری از شاد طراحی و ابلاغ کنند. کمیته مستندسازی موظف است پیوست شاد کلیه دستورالعمل ها و بخشنامه ها را کنترل و پایش کند.

۸-گروه فنی-اجرایی شاد با همکاری مرکز توسعه آموزش مجازی، فناوری و امنیت اطلاعات و سازمان پژوهش و برنامه ریزی آموزشی، موظف است خدمات و ابزارهای مورد نیاز معاونت ها و سازمانهای وابسته را در چارچوب سند همکاری های مشترک وزارت آموزش و پرورش و شرکت ارتباطات سیار ایران و تصمیمات کمیته نظارت و راهبری شاد که در مرکز ملی فضای مجازی تشکیل خواهد شد، فراهم آورد و در اختیار قرار دهد.

۹-به منظور شناسایی، جذب و ارائه خدمات با کیفیت به دانش آموزان بازمانده از تحصیل، برگزاری کلاس‌های جبرانی و فوق برنامه، ساماندهی ساعات طرح پراکنده شاهد، ارائه خدمات آموزشی و تربیتی به کودکان اتباع خارجی و ایرانیان خارج از کشور و سایر مخاطبان و گروه های ویژه، بستر مدرسه مجازی ایران بر اساس دستورالعملی که متعاقبا ابلاغ خواهد شد، در دسترس مدیران مدارس و مناطق قرار خواهد گرفت.

۱۰-در صورتی که به دلایلی از قبیل شرایط آب وهوایی یا حوادث غیرمترقبه، حضور دانش آموزان در کلاس و مدرسه با محدودیت مواجه شود، مدیران و معلمان موظفاند نسبت به دایر کردن کلاس‌ها به صورت مجازی در شاد اقدام کنند.

۱۱-با عنایت به برخی تغییرات در تعداد محدودی از کتب درسی، لازم است معاونتهای آموزشی با همکاری دبیرخانه‌های استان نسبت به اصلاح و بهبود نمونه تدریس ها اقدام کنند.

۱۲-مسئولیت نظارت و پایش میزان و کیفیت فعالیت‌های معلمان، مربیان و عوامل اجرایی ذیربط در شاد به عهده مدیر مدرسه است. به علاوه به منظور سنجش شایستگی‌های حرفه‌ای معلمان، دسترسی لازم به ارزیابان رتبه بندی داده خواهد شد.

۱۳-وظیفه نظارت و حصول اطمینان از استمرار ارائه خدمات آموزش و پرورش مصوب به دانش آموزان، به عهده مدیریت‌های آموزش و پرورش استان، شهرستان، منطقه و ناحیه خواهد بود و عملکرد اینها از طریق دسترسی‌های ایجاد شده برای واحدهای ستادی مورد ارزیابی قرار می گیرد.

۱۴-برابر اعلام مراجع ذی‌صلاح قضایی، استفاده از پیام رسان‌های خارجی برای انجام فعالیتهای اداری و آموزشی ممنوع است.

عکس: ایسنا

خبر

سقف افزایش «شهریه» کودکستان‌ها اعلام شد

معاون سازمان ملی تعلیم و تربیت کودک درباره الگوی شهریه کودکستان‌ها گفت: طبق شیوه نامه مربوط، یک نرخ حداکثری برای شهریه تعیین و اعلام شد که با توجه به سنوات سال قبل، بین ۳۰ تا ۴۰ درصد است؛ به شرطی که نخواهند ساعت آموزشی‌شان را کاهش دهند.

به گزارش ایسنا، تهرانی در نشست خبری هفته ملی کودک و اعلام فراخوان نقاشی «خانواده من»، به اشاره به تغییر عنوان مراکز تربیتی کودکان و مهدهای کودک به «کودکستان» اظهار کرد: دوره پیش دبستان را دوره‌ای نمی‌دانیم که لزوما بخواهد ماموریت‌های دوره ابتدایی را به دوش بکشد، بلکه کودکان زیر هفت سال هویت، اقتضائات و شرایطی دارند که باید ابتدا این اقتضائات در آن‌ها دیده شده و پرورش یابند و سپس برای دوره ابتدایی آماده شوند.

وی درباره ویژگی‌ها و شاخص‌های کودکستان‌های تراز گفت: نیروی انسانی، فضا، امکانات، برنامه و محتوا جزو شاخص‌هایی است که باید در این راستا مورد توجه قرار بگیرد. بالطبع اگر کودکستان‌ها خودشان را در شاخص‌های ذکر شده به حد استاندارد رسانده باشند، رتبه بالاتری خواهند داشت.

معاون سازمان ملی تعلیم و تربیت کودک با بیان اینکه معیارها و ملاک‌های ما، مصوبات شورای عالی آموزش و پرورش درباره فضا، تجهیزات و فضای آموزشی ناظر به کودکان زیر هفت سال است که در حال تکمیل و ارتقاست عنوان کرد: در نهایت این استانداردها به خانواده‌ها شناسانده و معرفی خواهد شد تا بدانند یک کودکستان مناسب باید چگونه باشد.

تهرانی افزود: قرار است در دوره گذار، مربیان و موسسان آموزش دیده و خود را به سطح درنظر گرفته شده برای احراز صلاحیت‌ها برسانند و گواهی‌های لازم را کسب کنند.

وی درباره الگوی شهریه کودکستان‌ها گفت: ما باید در تعیین شهریه هم جانب خانواده‌ها که دریافت‌کننده خدمات هستند و هم جانب موسسات که ارائه‌دهنده خدمات هستند را بگیریم. طبق شیوه نامه مربوط، یک نرخ حداکثری برای شهریه‌ها تعیین و اعلام شده که با توجه به سنوات سال قبل، بین ۳۰ تا ۴۰ درصد است؛ به شرطی که نخواهند ساعت آموزشی‌شان را کاهش دهند.

معاون سازمان ملی تعلیم و تربیت کودک افزود: اگر مرکزی بخواهد ساعت آموزشی‌اش را کاهش دهد، شهریه‌اش نیز باید به همان میزان کاهش یابد. این کار به مناطق و کارگروه‌های مناطق و شورای استان‌ها سپرده شده است که هر استان با توجه به زیست بوم خودش این موارد را بررسی می کند.

نامگذاری مدارس وقفی به نام وقف کننده

وزیر آموزش و پرورش با بیان اینکه برترین مدارس ما از مدارس وقفی بوده‌اند اظهار کرد: واقفین و خیرین برترین معماران اوقاف و امور خیریه که در وزارت آموزش و پرورش برگزار شد با بیان اینکه لازم است از نهاد وقف و خدماتش در طول تاریخ قدردانی کنیم گفت: وقف یک اقدام فرهنگی است. اگر به نیت واقفین توجه نکنیم، وقف تداوم و افزایش نخواهد یافت. به هیچ عنوان نباید بدبینی برای آنها ایجاد شود.

به گزارش ایسنا، یوسف نوری در آیین تبادل تفاهم نامه همکاری وزارت آموزش و پرورش و سازمان اوقاف و امور خیریه که در وزارت آموزش و پرورش برگزار شد با بیان اینکه لازم است از نهاد وقف و خدماتش در طول تاریخ قدردانی کنیم گفت: وقف یک اقدام فرهنگی است. اگر به نیت واقفین توجه نکنیم، وقف تداوم و افزایش نخواهد یافت. به هیچ عنوان نباید بدبینی برای آنها ایجاد شود.

نوری با بیان اینکه برترین مدارس ما از مدارس وقفی بوده‌اند اظهار کرد: واقفین و خیرین برترین معماران تعلیم و تربیت هستند. در توصیه‌های رهبری در گام دوم انقلاب، علم، پژوهش، اخلاق و معنویت مورد توجه قرار گرفته است.

وی با بیان اینکه مدارس صدرا از جمله مدارس تحولی هستند که آنها را امروز به عنوان مدارسی که در راستای سند تحول بنیادین کار کرده است می‌شناسند گفت: زمینه های لازم در حال آماده شدن است تا مدارس صدرا به عنوان الگوی مدارس دیگر بررسی و مدنظر قرار بگیرند.

وزیر آموزش و پرورش با اشاره به اینکه مانعی برای تداوم و توسعه همکاری با سازمان اوقاف نداریم گفت: بدهی‌هایی به سازمان اوقاف داریم که این امکان وجود دارد که از طریق درخواست یا آیین نامه‌ای، در دولت مطرح شود و بتوانیم بخشی از بدهی‌ها را به طرقی تسویه کنیم. هرچه قدر ایفای تعهدات‌مان شفاف و به موقع باشد، از همکاری سازمان اوقاف بیشتر بهره مند خواهیم شد.

الکترونیک شدن کروکی‌های تصادفات در کشور تا آخر آبان

هشدار درباره صدور گواهی صوری اسقاط خودرو

رییس پلیس راهور فراجا گفت: سامانه ثبت الکترونیک کروکی‌های تصادفات تا یک و نیم ماه آینده در کل کشور اجرایی و فعال خواهد شد.

به گزارش ایسنا، سردار سید کمال هادیانفر در حاشیه مراسم تجلیل از نمونه‌های برتر ترافیکی با حضور در جمع خبرنگاران بااشاره به سامانه یکپارچه رسیدگی به تصادفات که بخشی از آن کروکی الکترونیک است، گفت: این طرح در قم یکسال است که اجرا می‌شود و در حال حاضر در این استان کروکی تصادفات صددرصد الکترونیک شده است. با تبلت‌ها و تجهیزاتی که در اختیار پلیس قرار دارد افسرها همه اطلاعات راننده را در اختیار خواهند داشت. با فعالیت سامانه جدید چاپ اوراق بیمه‌نامه حذف شده است.

وی با اشاره به خرید ۷۰۰۰ تبلت در این راستا، ادامه داد: بنا داریم تا یک ماه آینده این طرح را در کل کشور اجرایی کنیم و کروکی‌ها الکترونیک شود.

به گفته هادیانفر، در سیستم و سامانه موجود سالانه دو هزار میلیارد ریال خسارت تصادفات ساختگی است که این طرح جلوی آن را تا حدودی خواهد گرفت.

وی درباره وضعیت ورود خودروهای جدید به ناوگان حمل و نقل و خروج خودروهای اسقاطی گفت: بر اساس چیزی که تصویب شده بود باید به ازای تولید خودرو، خودرو اسقاط می‌شد اما حالا شاهد صدور گواهی صوری اسقاط هستیم. هیچ خروجی در ناوگان نداریم اما به طور مداوم وسیله نقلیه وارد ناوگان می‌شود. متاسفانه فردی شکایت کرده که می‌تواند با داشتن معاینه فنی خودروی خود را در ناوگان نگه دارد و برخی خودروهای با چهل سال سن هنوز در خیابان‌ها هستند. متاسفانه با این وضعیت خیابان‌های ما تبدیل به پارکینگ خواهند شد.

خبر

فیلمسازانی که به جشنواره‌ها نگاه توریستی دارند

یکی از مدیران پخش حوزه بین‌الملل سینمای کوتاه معتقد است فیلمسازان کوتاه به جشنواره‌های بین‌المللی نگاه توریستی داشته و هیچ ایده‌ای برای ایجاد ارتباط با سینمای جهان ندارند.
میلاد فرج‌الهی مدیر شرکت پخش «فیلم چی» در گفتگو با خبرنگار مهر درباره اینکه جشنواره‌های بین‌المللی در حال حاضر پیش از هر چیز به چه موضوع‌هایی از سینمای ایران توجه می‌کنند، گفت: در هرجای دنیا هر انقلابی که رخ می‌دهد، از آنجا که برای مردم چنین رویدادی ناشناخته است فیلم‌هایی که بعد از آن انقلاب ساخته می‌شود، ناخودآگاه این فیلم‌ها در جشنواره‌های بین‌المللی بدون پرداختن به وجه هنری آن می‌پذیرند، چرا که می‌خواهند بدانند حرف جدید آنها چه چیز است و چه ایده آل‌هایی دارند. برای سینمای بعد از انقلاب ایران نیز همین اتفاق افتاد یک سری از فیلم‌های ایرانی در جشنواره‌های بین‌المللی به عنوان نماینده سینمای جدید ایران شرکت کردند و مورد توجه قرار گرفتند.
وی ادامه داد: اما دوره جذابیت حرف‌های جدید بعد از انقلاب‌ها به سرعت تمام می‌شود و می‌توان گفت امروز فیلم‌هایی که ساخته شود و بتوان اسم آن را فیلم‌های سیاه‌نما خواند و به خاطر آن سیاه نمایی در جشنواره‌ها پذیرفته شود دیگر وجود ندارد. البته برخی از جشنواره‌ها هستند که به اقلیت‌ها در هر کشوری مانند اقلیت‌های جنسی در جهان سوم می‌پردازند تا این سوژه‌ها دیده شوند. یا زنان فیلمساز که تعداد کمتری نسبت به مردان هستند، در برخی از جشنواره‌ها بیشتر مورد توجه قرار می‌گیرند. فرج‌الهی توضیح داد: در جشنواره‌های درجه یک اصلاً به چنین مواردی توجه نمی‌شود مگر اینکه داستان مورد نظر بسیار خوب تعریف شود و سوژه سیاه نمایی را به خوبی به تصویر کشد که البته چنین فیلمی در همه جشنواره‌ها به خوبی دیده می‌شود که البته این پذیرش به دلیل داستان خوب است. کما اینکه ما به عنوان پخش کننده صبح تا شب فیلم‌هایی می‌بینیم که شامل سوژه‌هایی چون اعتیاد و بدبختی است که حتی در یک جشنواره هم پذیرفته نمی‌شود.

برگزاری شورای پیچینگ فیلم‌اولی‌ها در جشنواره سی‌ونهم فیلم کوتاه

سی‌ونهمین جشنواره بین‌المللی فیلم کوتاه تهران فراخوان دریافت فیلمنامه‌های متقاضیان ساخت فیلم کوتاه اول را منتشر کرد.
متقاضیانی که قصد ساخت فیلم‌اول کوتاه خود را دارند، می‌توانند فیلمنامه‌های خود را در ایام برگزاری این رویداد به انجمن سینمای جوانان ایران تحویل بدهند. در ادامه شورای فیلمنامه‌ای در ایام جشنواره با بررسی فیلمنامه‌های متقاضیان از آثار منتخب دعوت کرده تا در شورای پیچینگ حضور یابند و در پایان برگزاری جشنواره بین‌المللی فیلم کوتاه تهران، ۱۰ فیلمنامه جهت تولید منتخب و معرفی خواهند شد. امکان ثبت‌نام و پر کردن فرم درخواست ارائه فیلمنامه‌ها در حال حاضر در سایت جشنواره فراهم است. سی‌ونهمین جشنواره بین‌المللی فیلم کوتاه تهران به دبیری مهدی آذرپندار ۲۷ مهر تا ۲ آبان ۱۴۰۱(۱۹ تا ۲۴اکتبر ۲۰۲۲) برگزار می‌شود.

انتخاب زبان فارسی به عنوان وطن طبیعی ایرانی

گزارش
ایسنا

محمدعلی اسلامی ندوشن معتقد بوده است: نبوغ ایرانی، وطن طبیعی خود را در زبان فارسی یافت. به کمک و از طریق آن بود که جانشینی برای امپراتوری سیاسی از دست رفته یافت شد. گستردگی فرهنگی ایران جانشین امپراتوری شاهنشاهی شد، بی‌درنگ زبان فارسی وارد میدان و به‌عنوان دومین زبان عالم اسلام شناخته شد.
به گزارش ایسنا، محمدعلی اسلامی ندوشن در کتاب «آواها و ایماها» درباره «زبان فارسی و نقش آن در تکوین فرهنگ، منش و چند و چون ایران» می‌نویسد: می‌شود گفت ایرانیان یکی از پرماجراترین ملت‌های دنیا بوده‌اند. طی تاریخ دراز این کشور، جنگ در آن قطع نشده. بر سر هم هیچ نسلی از این مردم نبوده که جنگ ندیده باشد. سرنوشت ایرانی این بود که همیشه در تاریخ جهان حضور موثر داشته باشد.
پس از حمله اعراب که ایران از اریکه ابرقدرتی به زیر افتاد، مردم تا مدتی درست نمی‌دانستند که استعداد و جوهره خود را از نو در چه زمینه‌ای به کار اندازند. با درهم شکسته شدن نظام طبقاتی ساسانی، راه در برابر استعدادهای مقید باز شد، و از آن پس فرزندان روستاها و خانواده‌های فرودست توانستند در همه امور، و از جمله فرهنگ، عرض وجود کنند. آن همه دانشمند و گوینده و عارف که انتساب به یک قریه بر خود دارند، چون «بیرونی» یا انتساب به یک حرفه، چون «غزالی» از طبقات متعارف اجتماع برخاسته‌اند.
زبان فارسی این عرصه را وصول‌پذیر کرد. درست است که بعضی از دانشمندان ایرانی، اندیشه و دانش خود را در قالب زبان عربی به بیان آورده‌اند ولی این در زمانی بود که هنوز ایران زبان خود را محکم نکرده بود. نبوغ ایرانی، وطن طبیعی خود را در زبان فارسی یافت. به کمک و از طریق آن بود که جانشینی برای امپراطوری سیاسی از دست رفته یافت شد. گستردگی فرهنگی ایران جانشین امپراطوری شاهنشاهی گشت، بی‌درنگ زبان فارسی وارد میدان شد، و دومین زبان عالم اسلام شناخته گردید. آنگاه شاخه‌ای از معنویت از آن سر برآورد که عرفان نام دارد؛ البته عرفان اسلامی خاص ایران نبوده، آثار مهمی به زبان عربی در این موضوع ایجاد شده؛ ولی عرفان در هیچ زبان به اندازه فارسی بالیده نشده است. در هیچ زبان این اندازه جا خوش نکرده، نپاییده، و موجد شاهکارهای ادبی نگردیده. علت آن است که در عمق روح ایرانی، زمینه‌ای بسیار بارور و آبخوری بسیار شاداب یافته است.
به همراه عرفان دو خصوصیت دیگر نیز در این زبان راه یافت: یکی عشق و دیگری رمز که هر سه به آن بُعد و ژرفایی کم‌نظیر بخشیدند. من اگر همه زبان‌های مهم دنیا را می‌شناختم، به خود جرات این ادعا را می‌دادم که در هیچ زبانی به اندازه زبان فارسی، عشق با آن همه پهناوری و پیچاپیچی سروده نشده است. الان هم که نمی‌شناسم، چون لااقل بخشی از شاهکارهای ادبی جهان را در زبان ترجمه خوانده‌ام، می‌گویم که ندیده‌ام جایی را که مقامی این چنانی به عشق بخشیده شده باشد.
در این زبان، عشق نیروی جهنده حیات است، مقصود زندگی، که زمین و زمان به طفیل آن حرکت می‌کنند. از طریق آن انسان میرا به جاودانگی می‌رسد، انسان خاکی به آوج دست می‌یابد. همه این‌ها را تخیل شاعرانه بگیریم. عشق در واقع، موتور زندگی است که می‌تواند هرکسی را به سوی پر کردن پیمانه خود به جلو براند، به سوی گسترش و حرکت که دو شرط تکامل وجودند، و این همان است که برگشتن، به پیروی از تفکر شرق، آن را «نفخه حیات‌بخش» نامیده است. خصوصیت دیگر رمز است. از این حیث زبان فارسی از عجایب است. در همان نقطه‌ای که ایستاده‌اید، بی‌آنکه تکان بخورید شما را از یک دالان مارپیچی بهجت‌انگیز عبور می‌دهد و در دوردست‌ها رها می‌کند. البته در هر زبانی کنایه و نماد هست ولی فارسی از این بابت عالمی منحصر به خود دارد.
عرفان و دو وابسته‌اش عشق و رمز، هر سه از ویژگی‌های تاریخی و اجتماعی ایران نشأت کرده‌اند. از یک سو تأثیر اسلام و مسیحیت و تفکر هند است و از سوی دیگر سرچشمه داخلیش تا ایران باستان و فرهنگ آریایی- مزدایی جلو می‌رود.
اقلیم و سرزمین پرآفتاب نه هرگز سیراب ایران، همواره آمادگی برای عرفان داشته. اوستا را ببینیم، میترائیسم و مانویت را ببینیم، شاهنامه را ببینیم. در همه این‌ها کم و بیش رگه‌های عرفان گونه دیده می‌شود. بعد از اسلام، اوضاع دیگرگون شده کشور، حساسیت بیشتر نسبت به بی‌اعتباری جهان، ایجاد می‌کند. دوگانگی میان تفکر ملی و تفکر عارضی نیز، ولو ناآگاه، ضمیرها را متأثر می‌سازد و مجموعه این احوال زمینه مناسب برای بالیدن عرفان فراهم می‌آورد، و زبان فارسی پس از آن که جای پای خود را محکم کرد، گهواره آرامش بخشی برای پذیرش آن می‌گردد.
در واقع همین جنبه رمزی زبان فارسی است که ما را با مشکل کشف واقعیت سرگذشت ایران مواجه می‌دارد. اگر بخواهیم به کنه روح این ملت پی ببریم، باید این رمزها را بشکافیم، و از این رو من همیشه این فکر را داشته‌ام که باید تاریخ ایران «بازنوشت» شود. بازنوشت در پرتو رمزها، و در ارتباط تنگاتنگ با ادبیات فارسی که محرم‌ترین و خالص‌ترین دستاورد زبان بوده است. رمز، به‌طور کلی در هنر، یک شیوه تزیینی است، ولی در ایران از این مرحله فراتر می‌رود، از ضرورت زندگی آب می‌خورد. محیط ناامن، حکومت خودکامه، جو آلوده به تعصب و عوام‌زدگی، گوینده را از سخن گفتن صریح برحذر می‌داشته. می‌بایست هوای دهان را داشت که «همچون چشم صراحی زمانه خونریز است» و از این رو، چاره آن دید که مطلب در لایه پیچیده شود، و مردم هم که خواننده بودند عادت کردند از واقعیت برهنه بر خود بلرزند، ولی همان واقعیت را، در لفاف رمز، بی‌اعتنا، پوزخندزنان و گاهی شادی‌کنان پذیرا گردند.
اکنون برگردیم و راجع‌به آن‌چه گستردگی فرهنگی ایران نامیدیم توضیح بیشتری بدهیم. منظور آن است که نفوذ زبان فارسی و فرهنگ ایران از مرزهایش درگذشت. یک واقعیت را نقشه جغرافیا به ما می‌آموزد. پیشروی اسلام تنها در سرزمین‌های معینی با پذیرش زبان و فرهنگ عربی همراه بوده است. خارج از آن‌ها کشورهای دیگر در عین قبول اسلام، زبان خود را نگاه داشتند، و اینان اغلب کشورهایی بودند که اسلام از گذرگاه ایران به آن‌ها راه یافته بود: آسیای صغیر را ببینیم (ترکیه فعلی)، بخش‌های مسلمان‌نشین شبه قاره و کشمیر، افغانستان و آسیای میانه کنونی تا سرحد چین.
در همه این کشورها (به استثنای جنوب شرق آسیا) نفوذ زبان فارسی و فرهنگ ایران، نفوذ اول بوده است. از این دیدگاه که نگاه کنیم، گستردگی قلمرو فرهنگ ایران بعد از اسلام، از گستردگی خاک امپراطوری هخامنشیان بیشتر می‌شود، و البته پایدارتر.
در مقابل، ما هم از این کشورها گرفته‌ایم: با بعضی از آن‌ها انباز بوده‌ایم، با بعضی زمانی از یک بدنه، ولی به‌طور کلی در امر فرهنگ، کشور ما در ایران بوده است.

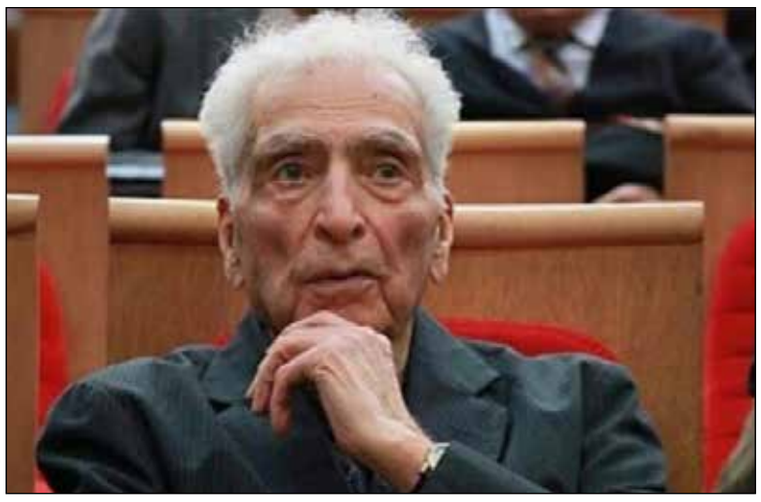
عکس: ایسنا

خبر

وقتی یک «مجری» برگ برنده تلویزیون می‌شود

توفیق عطاالله بیگدلی در اجرای «شیوه»، لزوم پیگیری ماجرای هک یا نفوذ به سازمان صداوسیما، سکوت در برابر شایعات و بازخوردهای منفی به حضور مهمانان خاص از نکات مهم این هفته تلویزیون بود.
خبرگزاری مهر - گروه هنر - عطیه موذن: «هفت روز سیما» عنوان بسته خبری- تحلیلی ویژه‌ای است که در پایان هر هفته به بازخوانی اهم تحولات خبری مرتبط با متن و حاشیه تولیدات صداوسیما و اتفاقات پیرامونی آن در طول هفته می‌پردازد.
در این بسته خبری هفتگی تلاش کردیم در کنار خبرهای رسمی فعالیت برنامه‌سازان و مدیران سیما، نیم‌نگاهی به حواشی رسانه‌ای و حتی شایعاتی که به‌رغم غیررسمی بودن می‌توانستند در اخبار مرتبط با سیما تأثیرگذار باشند هم داشته باشیم.

چهره هفته؛ عطاءالله بیگدلی

نامش عطاالله بیگدلی است چهره‌ای که این روزها بیشتر از هر مجری دیگری در تلویزیون گفتگو میان سلایق مختلف را برقرار کرده است. اگر نگاهی بیندازید به مجریان برنامه‌های گفتگو محور در همین شب‌ها و در شبکه‌های مختلف سیما که چگونه بعضاً در مورد توهین به مخاطب یا یک قشر سکوت پیشه می‌کنند یا حتی گاه به آتش تفرقه‌ها و ندانم کاری‌های مهمان دامن می‌زنند یا رپورتاژهای تبلیغاتی برای مهمان و موسسه‌اش می‌روند، بهتر می‌توان فهمید که مجری «شیوه» چطور در آرامش و منطق و استدلال برنامه‌اش را آن هم با دو مهمان که معمولاً از تفکر مخالف یکدیگر هستند پیش می‌برد. هرچند شاید در مواردی مخالف یک موضع هم باشد اما باز هم با احترام و لبخندی که از سر نیش و کنایه نیست، نکته‌اش را مطرح می‌کند. بیگدلی که خود سردبیری محتوایی برنامه «شیوه» را هم بر عهده دارد در این شب‌ها مناظره‌های مختلفی را درباره موضوعات مناقشه برانگیز این شب‌ها به سرانجام رساندن است. موضوعاتی که بخش زیادی از آن‌ها آتش زیر خاکستر بودند که این سال‌ها هیچ‌گاه در تریبون‌های رسمی رسانه ملی مورد بحث قرار نگرفتند و حالا در ناآرامی‌ها اخیر برای اولین بار است که برخی از آنها مورد مداقه قرار می‌گیرند.

سینمای ایران برنده ۲ جایزه جشنواره بوسان شد

جشنواره بین‌المللی فیلم بوسان در کشور کره جنوبی با اعطای ۲ جایزه به سینمای ایران به کار خود پایان داد.
به گزارش ایسنا، بیست‌وهفتمین دوره جشنواره فیلم بوسان به کار خود پایان داد و فیلم «دِرب» جدیدترین ساخته هادی محقق که فیلم افتتاحیه این رویداد سینمایی بود در نهایت موفق به کسب جایزه بخش «رقابتی «کیم جی سئوک» شد که ویژه فیلمسازان تثبیت‌شده آسیایی است و جایزه نقدی ۱۰ هزار دلاری همراه می‌شود.
«درب» به تهیه‌کنندگی رضا محقق روایتگر مامور اداره برقی است که قرار است برق خانه‌ای تَک و دورافتاده را وصل کند. هادی محقق و محمد اقبالی از جمله بازیگران این فیلم هستند.
در سایر بخش‌های جشنواره فیلم بوسان نیز مستند «عشق فوتبال» ساخته مشترک شارمین مجتهدزاده و پالیز خوشدل که در بخش رقابتی آثار مستند حضور داشت، جایزه «BIFF Mecenat Award» را از آن خود کرد که با هدف کشف و حمایت از مستندسازان مستعد و نوظهور آسیایی در جشنواره بوسان اعطا می‌شود.
جایزه اصلی بخش رقابتی جرایان‌های نوامسال جشنواره بوسان هم به فیلم «مستاجر وحشی» ساخته لی جونگ- هونگ از کشور میزبان کره جنوبی رسید. سینمای ایران امسال حضور چشمگیری در جشنواره بوسان داشت و «بدون خرس» به کارگردانی جعفر پناهی در بخش اسطوره‌ها، «شب، داخلی، دیوار» ساخته وحید جلیلوند و «برادران لیلا» از سعید روستایی در بخش «پنجره‌ای به سینمای آسیا»، فیلم «بی‌پایان» به کارگردانی نادر ساعی‌ور (محسوب مشترک ایران، آلمان، ترکیه) در بخش رقابتی «جریان‌های نو»، فیلم «لذت» به کارگردانی صادق اسحاقی و «دره باد» به کارگردانی سمیرا نوروز ناصری در بخش «رقابتی فیلم‌های کوتاه آسیایی»، «جمعه می‌بینمت رابینسون» از میترا فراهانی در بخش «ویترین مستند» و «زندگی و زندگی» ساخته علی قوی‌تن نیز دیگر فیلم‌های ایرانی در این رویداد سینمایی بودند.
همچنین سعید روستایی یکی از سه داور جایزه (Sonje Award) ویژه بخش رقابتی فیلم‌های کوتاه کره‌ای و فیلم‌های کوتاه آسیایی است.
جشنواره فیلم بوسان بین روزهای ۱۳ تا ۲۲ مهر (۵ تا ۱۴اکتبر) در شهر بوسان کره جنوبی برگزار شد.

نرخ بلیت پرواز به عتبات واقعی نیست

گزارش
ایرنا

رئیس سازمان حج و زیارت با تاکید بر اینکه سازمان هواپیمایی کشوری باید قیمت‌های پرواز به عتبات عالیات را منطقی کند، گفت: نرخ بلیت پرواز به عتبات واقعی نیست و تنها دستور رییس دولت سیزدهم می‌تواند برای کاهش آن راهگشا باشد.
سیدصادق حسینی در گفت‌وگو با خبرنگار فرهنگی ایرنا با بیان اینکه روزانه بین ۳۰الی ۴۰ کاروان به صورت زمینی و هوایی راهی عتبات عالیات هستند، گفت: برای تحقق دستور رییس جمهوری با هدف جلب رضایت مردم در قالب کاهش نرخ های سفر به عتبات اقدامات لازم را به انجام رسانده و بدون کاهش هرگونه کیفیت و خدمات ارائه شده، زائران راهی عراق می شوند.
وی اظهار داشت: به عقیده من اتحادیه ایرلاین باید با توجه به مسیرهای پروازی و با هدف اشاعه و ترویج فرهنگ حسینی و با هدف رفاه حال مردم نسبت به کاهش نرخ بلیت سفر به عتبات عالیات اقدام کند تا تعداد بیشتری از عاشقان خاندان عصمت و طهارت بتوانند از این فیض عظیم بهره مند شده و به کشور دوست و برادر عراق برای زیارت ائمه اطهار سفر کنند.
معاون وزیر فرهنگ و ارشاد اسلامی با بیان اینکه هم اکنون ۳۸ شرکت فعال ایرانی در عراق عهده دار امورات زائران به این کشور هستند، تصریح کرد: از زمان بازگشایی راه کربلا که به دلیل جلوگیری از شیوع بیماری کرونا بسته شده بود تاکنون ۱۷۵ هزار زائر ایرانی برای زیارت عتبات عالیات راهی عراق شده اند که با توجه به برنامه ریزی های انجام گرفته آمادگی اعزام دو برابری این تعداد نیز وجود دارد.

از سرگیری حج عمره چشم‌انداز مثبتی دارد

رییس سازمان حج و زیارت در بخش دیگری از سخنان خود در خصوص راه اندازی اعزام زائران به سفر حج عمره نیز گفت: با توجه به نبود نمایندگی سیاسی ایران در ریاض و کنسولگری ما در جده و نیز عدم انجام اقدامات اولیه در حال حاضر امکان اعزام زائران حج عمره به عربستان وجود ندارد اما با توجه به مذاکرات وزارت امور خارجه ایران با عربستان برای از سرگیری اعزام به این سفر معنوی چشم انداز مثبتی به نظر می رسد.

عکس: ایرنا

بلیت نیم‌بها مردم را به سینما برمی‌گرداند؟

اگرچه روند نزولی فروش فیلم‌ها در سینما سبب شده که مسئولان اکران مُسکن بلیت نیم‌بها را به بهانه نکوداشت روزهای ماه ربیع‌الاول و هفته مهر سینمای ایران تجویز کنند اما به نظر می‌رسد برای افزایش مخاطبان سینما و رساندن تعداد آن‌ها، دست کم به میزان دو ماه قبل، نیاز است تمهیدات دیگری اندیشیده شود.
به گزارش ایسنا، سینما که پس از گذشت بیش از دو سال رکودِ ناشی از تاثیرات شیوع کرونا، در حالِ گرفتن جانی تازه در چند ماه گذشته بود و آشتی مخاطب را با چند اکران خوب و پرمخاطب تجربه کرد، دوباره دچار افت تعداد تماشاگر و میزان فروش شده که در این بین ناآرامی‌های اخیر جامعه نقشی مهم داشته است.
بر اساس برنامه‌ریزی‌هایی که در شورای صنفی نمایش صورت گرفته بود و تدارکی که برخی صاحبان فیلم‌ها داشتند، به نظر می رسید سالن‌های سینما دست کم تا پیش از شروع مسابقات جام جهانی فوتبال روزهای شلوغی را با اکران فیلم‌های پر ستاره مثل «ملاقات خصوصی»، «گیجگاه» و نیز «روشن» با حضور بازیگرانی همچون پریناز ایزدیار، هوتن شکیبا، حامد بهداد، باران کوثری و رضا عطاران پیش رو داشته باشد اما فعلاً همه چیز در سکوتی سنگین فرو رفته؛ به طوری که از جلسه اخیر شورای صنفی نمایش در هفته گذشته هم مصوبه خاصی که نشان از اعلام اسم یا تاریخ اکران چنین فیلم‌هایی داشته باشد، بیرون نیامد جز اینکه شورای راهبردی اعلام کرد به مدت دو هفته بلیت سینماها را همزمان با هفته وحدت و مهر سینمای ایران نیم بها می‌کند.
آنطور که پیگیری‌های ایسنا از بعضی صاحبان فیلم‌ها، پخش‌کننده‌ها و سینمادارها نشان می‌دهد، مشخص است که سازندگان فیلم‌هایی که در نوبت نمایش قرار داشتند یا برنامه‌ریزی‌شان برای اکران بود، فعلا منصرف شده‌اند؛ چرا که هم کاهش مخاطب را موجب نابودی فیلم خود در اکران می‌دانند و هم حال و احوال جامعه را در شرایطی نمی‌بینند که مخاطب انگیزه و نشاطی برای سینما رفتن داشته باشند. در این مورد حتی جمعی از سینماگران منتخب جشنواره فیلم کوتاه تهران در مذاکره با دبیر جشنواره خواهان به تعویق افتادن این رویداد شده‌اند که قرار است از ۲۷ مهرماه آغاز شود.
علاوه بر این، سازندگان فیلم «بام بالا» نیز که از چهاردهم مهرماه روی پرده رفته، از شرایط فروش راضی نیستند و بهروز مفید - تهیه‌کننده- در اظهار نظری گفته است، دوستان در سازمان سینمایی آن‌ها را برای اکران قانع کردند آن هم در شرایطی که دو سال در دوران کرونا منتظر اکران فیلم‌شان بودند اما در نهایت موقعی به سینماها رسیدند که شرایط مدارس و فضای اکران مساعد نیست.
این در حالی است که در چند وقت گذشته فیلم‌های کودک بخصوص انیمیشن «پسر دلفینی» با استقبال خوبی از سوی تماشاگران مواجه شده بودند ولی همین فیلم هم تحت‌تاثیر شرایط اخیر روند کاهشی در فروش داشته است.
آمار ثبت شده در سامانه مدیریت فروش و اکران سینما (سمفا) نشان می‌دهد که فیلم بام بالا در دو روز گذشته که نیم‌بها شدن بلیت سینما اعلام شد، فقط حدود ۳۹ میلیون تومان فروش داشته است.
بررسی آمار کل فروش و تعداد مخاطبان دیگر فیلم‌های روی پرده اگرچه بر نگرانی صاحبان فیلم‌های آماده اکران از شکست در گیشه دلالت دارد و به نظر می‌رسد راهکارهای دیگری به جز کاهش موقت قیمت بلیت باید در نظر گرفته شود؛ از جمله نمایش فیلم‌هایی که مدت‌هاست تماشاگران منتظر اکران آن‌ها بودند و در زمره فیلم‌های مساله‌دار سازمان سینمایی محسوب می‌شوند. هرچند با نزدیک شدن به جام جهانی فوتبال، برخی معتقدند فعلا زمان مناسبی برای اکران آثار جدید بویژه آن‌هایی که از سازمان سینمایی یا دیگر نهادهای دولتی حمایت مالی نشده‌اند، نیست.
در این بین فیلم «جنگ جهانی سوم» که به عنوان نماینده سینمای ایران در اسکار به مدت یک هفته به طور محدود روی پرده رفت، حدود ۶۰۰ نفر تماشاگر و ۲۵ میلیون تومان فروش را ثبت کرده است.
فیلم هندی «خیزش، غرش، آتش» هم که از نهم شهریور ماه روی پرده رفته تاکنون ۲ هزار و ۷۰۰ نفر تماشاگر داشته و فروش آن به ۹۵ میلیون تومان رسیده است.

عکس: ایسنا

هشدار برای وضعیت زبان فارسی در وب!

خبر خوش افزایش سهم زبان فارسی از محتوای وب دیری نپایید و نزولی که برای فارسی از هشت ماه قبل در سکوت خبری آغاز شده، همچنان ادامه دارد.
به گزارش ایسنا، مردادماه سال گذشته بود که خبری درباره وضعیت زبان فارسی، موجب فخر مسئولان حوزهٔ فناوری اطلاعات شد. رضا باقری اصل، دبیر وقت شورای اجرایی فناوری اطلاعات در آن زمان، در توییتی اعلام کرده بود که «سهم زبان فارسی از محتوای وب به ۳/۴ درصد رسید و زبان فارسی بعد از انگلیسی، روسی، ترکی و اسپانیولی در جایگاه پنجم قرار گرفت»
ماجرا در واقع از این قرار بود که زبان فارسی در جایگاه پنجم در میان زبان‌های پرکاربرد اینترنت قرار گرفت. این درحالی بود که سهم زبان فارسی در ابتدای سال ۲۰۱۴ یعنی دی ماه ۱۳۹۲ تنها ۰/۸درصد بود و در جایگاه چهاردهم قرار داشت.
حتی پیش از آن، در اسفند ۹۶ نیز محمدجواد آذری جهرمی، وزیر وقت ارتباطات و فناوری اطلاعات، در توییتی اعلام کرده بود: «در حالیکه جهانی شدن باعث نزول سهم برخی زبان‌های دنیا از جمله عربی در فضای مجازی شده است، خوشبختانه آمار معتبر جهانی (W۳Tech) گزارش از رشد شتابان سهم خط و زبان فارسی در اینترنت طی سال‌های اخیر داشته است. اکنون سهم زبان فارسی به ۱/۸درصد رسیده است»

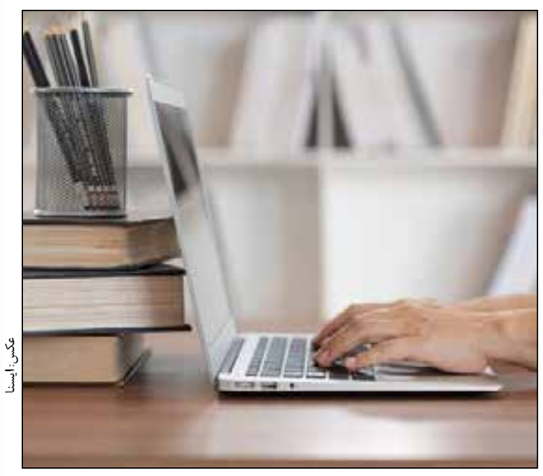
عکس: ایسنا

نمودار وضعیت تغییرات سهم زبان فارسی از محتوای وب از فوریه سال ۲۰۲۲ از محتوای وب به ۲.۶ درصد و جایگاه هشتم رسیده است.

غول‌های فوتبال به دنبال کشورهای منطقه خلیج‌فارس

تیم های قدرتمند جام جهانی فوتبال در حال تدارک برای برگزاری دیدار دوستانه قبل از جام جهانی مقابل تیم‌های حاشیه خلیج فارس هستند.

به گزارش ایسنا، جام جهانی ۲۰۲۲ قطر از ۳۷ روز دیگر آغاز می‌شود و ۳۲ تیم حاضر در جام جهانی از روز ۲۹ آبان به مصاف هم می‌روند. تیم ملی ایران نیز روز ۳۰ آبان در اولین بازی خود به دیدار انگلیس می‌رود.

پنجره بازی‌های ملی به طور رسمی از ۲۳ آبان شروع می‌شود و بازیکنان دعوت شده به تیم‌های ملی باشگاه‌های خود را ترک خواهند کرد. با این حال به جز لیگ‌های بزرگ دنیای فوتبال که تا ۲۲ آبان درگیر بازی‌های باشگاهی هستند، لیگ‌های کشورهایی مانند ایران، عربستان، قطر و حتی برخی کشورهای اروپایی نه چندان مطرح هم زودتر تعطیل می‌شود.

در نتیجه تیم‌های ملی فرصت لازم برای برگزاری دیدارهای تدارکاتی را خواهند داشت. پیش از این عنوان شده بود که تیم ملی ایران بیستم آبان دیداری تدارکاتی را با یکی از تیم‌های منطقه خاورمیانه و خلیج فارس برگزار خواهد کرد اما نام این رقیب مشخص نیست.

نگاهی به برنامه بازی‌های ملی نشان می‌دهد کشورهای حاضر در جام جهانی استقبال خوبی از دیدار با کشورهای خاورمیانه به علت نزدیکی به قطر انجام داده‌اند.

از جمله این تیم‌ها باید به آرژانتین، آلمان، اسپانیا، کرواسی و بلژیک با تیم‌های عربستان، امارات، عمان، اردن و بحرین دیدار می‌کنند.

به جز این‌ها برخی تیم‌ها مانند عربستان تا جام جهانی ۶ دیدار دوستانه مختلف را خواهند داشت. آخرین دیدار تدارکاتی قبل از جام مربوط به ۲۷ آبان است که بلژیک و صربستان با تیم‌های غایب در جام به میدان خواهند رفت. احتمالا در روزها و هفته‌های آتی تیم‌های بیشتر برای یک هفته باقی مانده تا جام جهانی برنامه ریزی کنند و دیدارهای تدارکاتی را در کشورهای مجاور خلیج فارس داشته باشند.

با این حال هنوز مشخص نیست که ایران با کدام یکی از تیم‌های باقی مانده در منطقه دیدار خواهد کرد. با توجه به ترافیک بالا در برنامه بازی‌های برخی از کشورهای منطقه مانند عراق، عمان، امارات، باید دید ایران با کدام تیم دیدار می کند.

شکست دختران بسکتبال سه نفره ایران در گام اول کاپ آسیا

تیم ملی بسکتبال سه نفره دختران زیر ۱۷ سال ایران در اولین دیدار خود از کاپ آسیا شکست خورد. به گزارش ایسنا، مسابقات بسکتبال سه نفره دختران زیر ۱۷ سال کاپ آسیا از دیروز (جمعه) آغاز شد و تیم ملی دختران ایران مقابل میزبان مسابقات شکست خورد. در این دیدار دختران بسکتبالیست ایران با نتیجه نزدیک ۸ بر ۷ مغلوب مالزی شدند. تیم ایران تا ساعاتی دیگر در دومین و آخرین مسابقه خود در مرحله گروهی به مصاف چین تایپه می‌رود. حدیث قسمتی، مهسا کرانی، فرناز خدامرادی و شمیم نوری ترکیب تیم ایران در این مسابقات را تشکیل می‌دهند که سرمربیگری آن‌ها را نازی طائرپور بر عهده دارد.

گل گهر سه امتیاز و صدر را با هم داد!

گزارش
ورزش ۳

به گزارش "ورزش سه"، دیدار بین دو تیم گل گهر و نساجی با تک گل مهرداد عبدی در دقیقه ۲۲ به سود شاگردان حمید مطهری تمام شد. واکنش های به موقع حقیقی بارها دروازه نساجی را نجات داد و او را تبدیل به ستاره بازی کرد. این دروازه بان اجازه نداد گل گهر در خانه راه به جایی ببرد تا در نهایت سه امتیاز نصیب زرشکی پوشان لیگ شود.

هفته نهم لیگ برتر؛ پنج‌شنبه ۲۱/۷/۱۴۰۱

ورزشگاه: شهید سلیمانی سیرجان

داوران: امیرسامان سلطانی - فرهاد مروجی - بهزاد پناهی - مجتبی شجاعی

ناظر: حسین نجاتی

گل گهر سیرجان:

محسن فروزان، شایان مصلح(۶۲- امیر جعفری)، آرمین سهرابی، مسیح زاهدی(۷۷- یونس شاکری)، مهدی تیکدری، علیرضا علیزاده، نوید عاشوری(۶۲- وسلی گومز)، خدا بنده لو(۴۵- امین پورعلی)، رضا شکاری، اریک باگناما، مرتضی تبریزی(۴۵- کی روش استنلی)

سرمربی: امیر قلعه نویی

نساجی مازندران:

علیرضا حقیقی- حامد شیری-علیرضا ابراهیمی- سعید غلامعلی بیگی- علی شجاعی- محمد شریفی-مهرداد عبدی- صابر حردانی(۸۶- محمد عباسی)- رضا جعفری-ایوب کلانتری(۷۴- امیر مهدی جانملکی)- کریم اسلامی(۸۶- آدامانیان)

سرمربی: حمید مطهری

کارت زرد:

مرتضی تبریزی (۲۷) آرمین سهرابیان(۸۶) رضا جعفری(۳۶) - مهرداد عبدی(۳۵) علیرضا حقیقی(۷۶) محمد عباسی(۸۸)

گل چگونه به ثمر نشست

نساجی یک - گل گهر صفر (دقیقه ۲۲: مهرداد عبدی) ارسال از روی کرنر توسط ایوب کلانتری که بهترین بازیکن این فصل نساجی است در محوطه جریمه به مهرداد عبدی رسید و او با یک ضربه سر زیبا دروازه فروزان را باز کرد تا اینگونه تیم سابق خود را غافلگیر کرده باشد.

لحظات حساس بازی

دقیقه ۱۲: شوت علیرضا علیزاده از بالای دروازه حقیقی به بالا رفت.

دقیقه ۱۵: توپ رضا شکاری از کنار دروازه نساجی به بیرون رفت و او معتقد بود توپ به پای بازیکن حریف برخورد کرده اما در نهایت ضربه دروازه اعلام شد.

دقیقه ۲۴: علیرضا ابراهیمی اجازه شکل گرفتن موقعیت خطرناک را به بازیکن گل گهر نداد.

دقیقه ۲۹: توپ ارسالی کلانتری در دستان فروزان قرار گرفت.

دقیقه ۳۴: ضربه بایناما را حقیقی در آغوش گرفت.

دقیقه ۳۷: توپ خطرناک عاشوری در دستان دروازه بان با تجربه نساجی جای گرفت.

دقیقه ۲+۴۵: ضربه سر مسیح زاهدی را حقیقی دفع کرد.

دقیقه ۵۴: شوت خطرناک تیکدری برگشت داده شد.

دقیقه ۶۱: ارسال رضا جعفری به بازیکن نساجی رسید و شوت خطرناک او را فروزان دفع کرد.

دقیقه ۶۵: پاس وسلی گومز به کی‌روش رسید و او توپ را وارد دروازه اما داور در ادامه آفساید اعلام کرد.

دقیقه ۷۰: توپ گومز از محوطه جریمه نساجی برگشت داده شد.

دقیقه ۷۱: توپ علیزاده از بالای دروازه حقیقی به بیرون رفت.

دقیقه ۷۳: حقیقی شوت شکاری را در دو مرحله دفع کرد.

دقیقه ۷۵: شوت گومز در دستان حقیقی جای گرفت.

دقیقه ۸۵: توپ برگشتی به بایناما رسید و او نتوانست دروازه نساجی را باز کند.

دقیقه ۸۸: ضربه علیرضا ابراهیمی از کنار دروازه گل گهر به بیرون رفت.

دقیقه ۹۰: توپ سهرابیان به شکل خطرناکی از کنار دروازه نساجی به بیرون رفت.

دقیقه ۱+۹۰: شوت رضا شکاری برای چندمین بار در آغوش حقیقی جای گرفت.

دقیقه ۳+۹۰: یونس شاکری دروازه خالی را تبدیل به گل نکرد.

حاشیه از متن پیشی گرفت

* علیرضا حقیقی و علیرضا ابراهیمی دو بازیکن نساجی سابقه حضور در گل گهر را دارند.
* طبق روال دو هفته گذشته ورزشگاه خالی از تماشاگر است.
* نوید عاشوری که سابقه حضور در نساجی مازندران را دارد در این دیدار کاپیتانی گل گهر را بر عهده دارد.
* مهران گلزاری و درخشان مهر به علت مصدومیت گل گهر را همراهی نکرده اند.
*در دقیقه ۱۶ فرشید باقری در جدال با کامیابی‌نیا با استوک به بدن هافبک پرسپولیس برخورد کرد که با کارت زرد جریمه شد.
* کادر فنی گل گهر در دقیقه ۲۸ روی یک صحنه به داور معترض شدند که داور سعی در آرام کردن امیر قلعه نویی داشت.
* در اواخر نیمه اول تنش بین بازیکنان دو تیم و داور در دقایقی زیاد شده بود.
*در دقیقه ۲۳ بازی بر روی یک ضربه کرنر داور بازی به ایوب کلانتری تذکر داد تا توپ را روی خط برگرداند ولی ایوب به داور مرتباً اعلام می کرد توپ در نقطه درستی قرار گرفته. در ادامه داور به سمت کلانتری رفت و بالاخره ایوب توپ را یک بار جابه‌جا کرد دوربین های تلویزیونی تصویر او را در حال خندیدن و توضیح اینکه توپ از نظر قانونی در جای درست قرار گرفته ضبط کردند. در ادامه همان ضربه کرنر به دهانه دروازه فروزان با ضربه سر عبدی وارد دروازه گل گهر شد و نساجی را یک بر صفر پیش انداخت.
* امین پورعلی اعتقاد داشت برخوردش با ابراهیمی باید خطا پنالتی اعلام می شد و به داور معترض بود.
* اکبر صادقی، بازیکن با تجربه نساجی به دلیل مصدومیت این دیدار را از دست داده است.
* خطای شدید کریم اسلامی روی شایان مصلح واکنشی از سمت داور نداشت.
* در دقیقه ۵۸ داور و علیرضا حقیقی با هم صحبت کرده و چند ثانیه وقت بازی گرفته شد.
* فریاد های اعضای نیمکت دو تیم در کنار خط در استادیوم خالی از تماشاگر، واضح به گوش می رسد.
* داور که اعتقاد داشت حقیقی وقت کشی انجام داده به او کارت زرد نشان داد.
* کریم اسلامی در اواخر بازی در برخورد با شکاری احساس درد کرد و کادر پزشکی در داخل زمین به مداوای او پرداختند.
* یونس شاکری که به‌جای زاهدی وارد زمین شد بعد از مدت ها دوری به خاطر پارگی رباط صلیبی در ترکیب گل گهر قرار گرفت.
* شوت پر قدرت شکاری را حقیقی از دروازه دور کرد.

بهترین بازیکن: علیرضا حقیقی

حقیقی در این دیدار با سوپر واکنش های خود بارها دروازه نساجی را مقابل تیم سابقش یعنی گل گهر نجات داد. درست است که نساجی از لحاظ نتیجه تیم برتر زمین بود اما در تمام جریان بازی این شاگردان قلعه نویی بودند که بارها خطرساز شدند و اگر حقیقی و خط دفاع نساجی نبود سرنوشت این دیدار به گونه دیگری رقم می خورد.

اتفاق ویژه:

نساجی موفق شد در یک بازی خارج از خانه مقابل گل گهر به پیروزی برسد و به روند نباختن های خود در سیرجان ادامه بدهد و بدین ترتیب دومین شکست گل گهر در این فصل را رقم بزند.

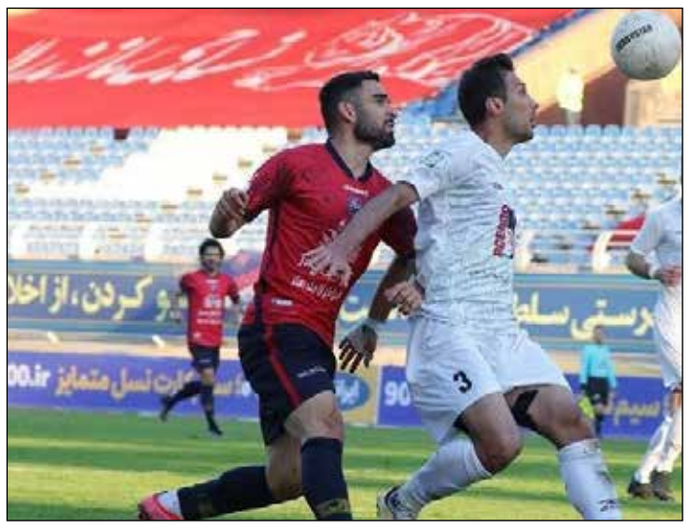

عکس: مهر

معمای معرفی نمایندگان ایران برای حضور در آسیا

با وجود گذشت هشت هفته از فصل جدید لیگ برتر هنوز فدراسیون فوتبال درباره موضوع مهم و تعیین‌کننده «چگونگی معرفی تیم‌ها برای حضور در لیگ قهرمانان» تصمیم‌گیری نکرده است. فصل جدید لیگ قهرمانان آسیا بعد از یک دوره وقفه قرار است تحت عنوان فصل ۲۴-۲۰۲۳ بعد از پایان فصل جاری فوتبالی و پس از آغاز فصل جدید با فرمتی جدید برگزار شود. شیوه جدید، تغییر در زمان آغاز و پایان مسابقات است، به نحوی که پیش از این لیگ قهرمانان طبق تقویم فوتبالی بسیاری از کشورها از اواسط فصل فوتبالی آغاز می‌شد و اواسط فصل بعدی به پایان می‌رسید. یعنی باشگاه‌های ایرانی و عموم باشگاه‌های غرب آسیا مجبور بودند طبق تقویم فوتبالی شرق آسیا، یک فصل از لیگ قهرمانان را در دو فصل داخلی‌شان برگزار کنند، ولی حالا و از این پس بالاترین سطح مسابقات باشگاهی آسیا قرار است طبق فرمت اروپایی آغاز شود؛ از بهار تا پاییز، در یک فصل فوتبالی.

در این میان بحثی که پیش می‌آید این است که با توجه به عدم برگزاری لیگ قهرمانان در سال جاری، منتخبان دو فصل کشورها چگونه و طبق چه معیار و منطقی قرار است برای حضور در آسیا معرفی شوند؟ با پایان فصل جاری فوتبال، ما دو دوره لیگ داخلی برگزار شده داریم و یک دوره لیگ قهرمانان، یعنی از بین دو قهرمان لیگ برتر، دو قهرمان جام حذفی و دو نایب قهرمان و دو تیم سوم جدول که باید آسیایی‌های فوتبال ایران از بین آنها معرفی شوند. این تنها مشکل فوتبال ایران نیست و دیگر کشورها نیز با این مشکل مواجه بوده‌اند، مسئله‌ای که AFC سازوکارش را به فدراسیون‌های داخلی کشورها سپرده است تا آنها نحوه معرفی و اولویت‌بندی باشگاه‌های‌شان را انتخاب کنند.

بسیاری از کشورها تصمیم گرفته‌اند ترکیبی از منتخبان این دو فصل را برای حضور در لیگ قهرمانان آسیا معرفی کنند. این ایده‌ای است که پیش از این نیز از سوی مسئولان فوتبال ایران مطرح شد و حالا باید دید فدراسیون جدید فوتبال و مدیران جدیدش چه تصمیمی را اتخاذ خواهند کرد. سهیل مهدی مسئول برگزاری مسابقات لیگ برتر و مدیر پیشین کمیته صدور مجوز حرفه‌ای اعلام کرده است که سهمیه ایران برای فصل آتی لیگ قهرمانان ۱+۳ و در بدترین حالت ۲+۲ خواهد بود. این یعنی فوتبال ایران باید چهار نماینده را از دو فصل گذشته فوتبال ایران به AFC برای حضور در لیگ قهرمانان آسیا معرفی کند، مگر اینکه تصمیم چیز دیگری باشد و به طور مثال گفته شود، منتخبان فصل جاری مسافر لیگ قهرمانان خواهند شد و قرار نیست تیمی از فصل قبل برای آسیا چمدان ببندد یا عکس این اتفاق رخ بدهد. در حالی هنوز فدراسیون فوتبال درباره موضوع مهم و تعیین‌کننده «چگونگی معرفی تیم‌ها برای حضور در لیگ قهرمانان» تصمیم‌گیری نکرده است که فصل متصل به این مسابقات در لیگ برتر ایران هفته هشتمش را نیز به پایان رسیده است و خیلی زود تعطیلات نیم‌فصل نیز از راه می‌رسد. طبیعتاً این انتظار وجود دارد که باشگاه‌ها تکلیف‌شان را از رقابت در این فصل از مسابقات بدانند. اینکه چه جایگاه‌هایی مجوز حضور در لیگ قهرمانان را نهایی می‌کنند و همچنین قهرمانان لیگ برتر و جام حذفی فصل گذشته تکلیف‌شان چه خواهد شد. اگر هر تیمی از فصل گذشته قرار است به طور قطعی نماینده ایران در آسیا باشد، الان نیز دیر شده است و باید هرچه زودتر در جریان قرار بگیرد تا برای این رقابت‌های دشوار خود را آماده کند، همچنین اگر قرار نیست باشگاه‌های منتخب فصل گذشته در آسیا حضور پیدا کنند باید این موضوع رسماً اعلام شود تا برای حضور در آسیا خود را آماده نکنند.

از سوی دیگر برخی از باشگاه‌های ما مثل استقلال و پرسپولیس به دلیل عدم دریافت مجوز حرفه‌ای از آخرین دوره لیگ قهرمانان آسیا کنار گذاشته شده‌اند و مشخص نیست برای فصل ۲۴-۲۰۲۳ تا چه حد مشمول بخشش AFC خواهند شد. این شرایط برای دیگر باشگاه‌ها نیز ممکن است رخ دهد. این موضوع معمای حضور تیم‌های ایرانی در آسیا را پیچیده‌تر می‌کند. از سوی دیگر اعلام هرگونه سهمیه‌بندی برای حضور در آسیا در باشگاه‌ها موافقان و مخالفانی پیدا خواهد کرد که شاید حتی منجر به اعتراض و شکایت و درگیری از سوی باشگاه‌های جا مانده شود، کما اینکه تاکنون نیز برخی از باشگاه‌ها نسبت به این موضوع حساسیت زیادی نشان داده‌اند.

عکس: تسنیم

دستیار اسکوچیچ:

«تاج» بعد از ویلموتس فرار کرد

مربی سابق تیم ملی فوتبال ایران با انتقاد از اخراج دراگان اسکوچیچ از این تیم، گفت: شرایط در تیم ایران را تا به حال تجربه نکرده بودم و از روز اول بی اعتمادی و بی احترامی وجود داشت.

به گزارش خبرنگار مهر، باوجود گذشت زمان از ایجاد تغییرات در تیم ملی فوتبال ایران و برکناری دراگان اسکوچیچ از این تیم، واکنش‌ها به این تصمیم فدراسیون فوتبال ادامه دارد. فدراسیون فوتبال بعد از روی کار آمدن مهدی تاج به عنوان رئیس جدید، اسکوچیچ را با وجود صعود به جام جهانی قطر از کار برکنار کرد.

در ادامه، کارلوس کی روش سرمربی پرتغالی به عنوان جانشین اسکوچیچ انتخاب شد تا تیم ملی را در جام جهانی هدایت کند. این موضوع در هفته‌های گذشته واکنش اسکوچیچ و دستیارانش را به دنبال داشت. در جدیدترین مورد، «کرونوسلاو رندولیچ» دیگر مربی تیم ملی در زمان هدایت اسکوچیچ نسبت به برکناری هموطن خود از نیمکت ایران انتقاد کرد.

رندلویچ گفت: نمی‌توان توضیح داد که یک نفر در ۱۷ بازی ۱۵ برد داشته باشد و ایران را از یک وضعیت تقریباً ناامیدکننده به جام جهانی برساند، میلیون‌ها دلار به فدراسیون فوتبال بدهد و سپس او را حذف کنند.

وی ادامه داد: مربی‌ها وقتی نتیجه نمی‌گیرند عوض می‌شوند اما این مثالی است که نه نتیجه و نه قرارداد امضا شده معنایی نداشت! اول از همه، دراگان اسکوچیچ یک بی عدالتی بزرگ را تجربه کرد

دستیار سابق اسکوچیچ در تیم ملی ایران تصریح کرد: من تا به حال چنین چیزی را تجربه نکرده بودم، زیرا از روز اول بی اعتمادی و بی احترامی وجود داشت. با وجود اینکه دراگاناسکوچیچ با آشفتگی دائمی فدراسیون در آنجا نتیجه معجزه آسایی گرفت، انگار منتظر اعدام بود.

رندلویچ افزود: در دو سال و نیمی که اسکوچیچ آنجا بود، چهار رئیس فدراسیون تغییر کردند. مهدی تاج رئیس فعلی فدراسیون، اولین بار زمانی که مارک ویلموتس -مربی سابق تیم ملی ایران پیش از اسکوچیچ- اخراج شد، فرار کرد. او هفت روز قبل از بازگشت به فدراسیون، در تلویزیون گفت که کارلوس کی روش را به جای ما می‌آورد و این کار را هم کرد. بنابراین اسکوچیچ، ماریو توت، زگانیر و من جام جهانی قطر را نخواهیم دید.

عکس: مهر

خبر

علیزاده:

حق مس رفسنجان را نخورید؛ گردن ما از مو باریک‌تر است

ایرنا- معاون باشگاه مس رفسنجان گفت: تیم مظلومی هستیم و گردن ما از مو باریک‌تر است اما حق ما را نخورید. به گزارش ایرنا، علی علیزاده عصر پنجشنبه پس از شکست یک بر صفر مس رفسنجان مقابل پرسپولیس در هفته نهم لیگ برتر در جمع خبرنگاران، با تبریک این پیروزی به پرسپولیس، گفت به تیم خودمان هم تبریک می گویم که کاری کرد تا تیم بزرگ پرسپولیس از دقیقه حدود ۷۵ زیر توپ بزند. این موضوع نشان می‌دهد که خیلی خوب کار کردیم.

معاون باشگاه مس رفسنجان با انتقاد از داوری بازی افزود: خداداد افشاریان رئیس کمیته داوران خواهش می کنم به این مسائل ورود کند. وحید امیری پای خود را روی ساق پای بازیکن مس گذاشت، اما چرا کوپال ناظمی داور بازی مدارا کرد؟ این کارها را نکنید. مس رفسنجان مظلوم است. تیمی شهرستانی هستیم و گردن ما از مو باریک‌تر است اما حق ما را نخورید. این چه نوع داوری است؟

علیزاده ادامه داد: کمک داور اول چند بار داوری کرده؟ از افشاریان خواهش می کنم نگذارد حق ما را بخورند. خودش گفت که در بازی با صنعت نفت آبادان، نساجی، گل گهر سیرجان، داور به ضرر ما سوت زد، بس است دیگر. این چه کاری است که مدام می گویند در مورد داوری صحبت نکنید، اما چه کاری انجام بدهیم؟ شما را به خدا قسم می‌دهم حق ما را بدهید. به داوری بازی امروز را نگاه کنید.

وی گفت: هواداران پرسپولیس که در جایگاه ویژه نشسته بودند از این قضاوت خنده‌اشان گرفت و همه به من و مدیرعامل باشگاه مس نگاه می کردند. شما را به قرآن قسم می‌دهم از این کارها نکنید.

معاون باشگاه مس رفسنجان تاکید کرد: ناظر داوری قول داده گزارش بدهد، اما بی‌انصافی نکنید. می‌خواهید این گونه داور بین‌المللی شوید، اما خدا را شاهد می گیرم که نمی‌شوید. اگر می‌خواهید با ناحق کردن حق بین‌المللی شوید، به این جایگاه نمی رسید.

علیزاده، پنالتی گرفته شده به سود پرسپولیس را درست ارزیابی کرد و در مورد اینکه ظاهرا فرشید باقری هم باید اخراج می‌شد، تصریح کرد: من آن صحنه را ندیدم اما صحنه‌ای که دیدم را می گویم.

برگزاری اولین نشست کارشناسی بازی‌های آسیایی

تاکید به برابری جنسیتی و مدال آوری کاروان

اولین نشست کارشناسی بازی‌های آسیایی با حضور سرپرست کاروان اعزامی، معاونان و مدیران وزارت ورزش و کمیته ملی المپیک برگزار شد. به گزارش ایسنا، پس از انتخاب سید مناف هاشمی، دبیرکل کمیته ملی المپیک به عنوان سرپرست کاروان ورزشی اعزامی به بازی‌های آسیایی هانگژو، اولین نشست کارشناسی بازی‌های آسیایی با حضور سرپرست کاروان اعزامی، معاونان و مدیران وزارت ورزش و کمیته ملی المپیک در محل کمیته برگزار شد.

در این نشست پس از مرور اقدامات انجام شده برای بازی‌های آسیایی هانگژو، نتایج بازی‌های کشورهای اسلامی قونیه جهت بررسی وضعیت رشته‌های مختلف جهت اعزام به بازی‌های آسیایی هانگژو مورد بحث و بررسی قرار گرفت.

در این نشست ضمن تاکید بر حضور قدرتمندانه کاروان ورزشی ایران در بازی‌های آسیایی هانگژو، بر کیفی‌سازی کاروان تاکید شد و فدراسیون‌ها به سه دسته تقسیم شدند که طی آن، رشته‌های قطعی با ظرفیت کامل جهت کسب مدال؛ رشته‌های قطعی با ظرفیت نامشخص شانس کسب مدال و هم‌چنین رشته‌های مشروط (نداشتن شانس کسب مدال) مورد بررسی ستاد عالی قرار خواهند گرفت.

در این جلسه اعضا با توجه به سیاست برابری جنسیتی در بازی‌ها و هم‌چنین افزایش سبد مدال آوری کاروان ایران بر نگاه حمایتی به حوزه ورزش بانوان شایسته ایران حمایت همه جانبه و تاکید کردند. اما یکی از نکات مورد توجه نشست فوق بررسی برنامه‌های انتخابی المپیک پاریس در برخی رشته‌ها با توجه به هم‌زمانی آن با بازی‌های آسیایی هانگژو بود تا خللی در این زمینه برای رشته‌ها به وجود نیاید.

هم‌چنین افزایش فعالیت‌های آکادمی ملی المپیک و مرکز سنجش در راستای همراهی با فدراسیون‌ها و رشته‌های اعزامی به بازی‌های آسیایی هانگژو و انتخابی المپیک پاریس مورد تاکید قرار گرفت که برگزاری تست‌های آمادگی جسمانی و توسعه قابلیت‌های جسمانی از مهم‌ترین موارد فوق بود. البته تعریف شاخص برای اعزام تیم‌ها و یا نفرات در برخی رشته‌های اعزامی از موارد دیگر مورد بحث جلسه ستاد عالی بود.

در این نشست مناف هاشمی، دبیرکل و سرپرست کاروان، سید محمد پولادگر، مریم کاظمی پور، نصراله سجادی، مهین فرهادی زاد، علی رغبتی، علیرضا پاکدل، آرش فرهادیان، فرید فتاحیان و ایمان مسعودی حضور داشتند.

سرمربی تیم فوتبال مس رفسنجان:

روی اشتباهات داوری گل خوردیم

سرمربی تیم فوتبال مس رفسنجان پس از شکست تیمش برابر پرسپولیس گفت: روی اشتباه فردی گل خوردیم و با این که زمان زیادی را در اختیار داشتیم نتوانستیم جبران کنیم.

به گزارش خبرنگار مهر، دیدار تیم های فوتبال پرسپولیس و مس رفسنجان در هفته نهم لیگ برتر از ساعت ۱۷ پنجشنبه در ورزشگاه بدون تماشاگر آزادی آغاز شد که این بازی با پیروزی یک بر صفر سرخپوشان به پایان رسید. یورگن لوکادیا (۱۸ - پنالتی) برای پرسپولیس گل زد.

محمد ربیعی پس از شکست مقابل پرسپولیس در سالن کنفرانس ورزشگاه آزادی به خبرنگاران گفت: خداقوت می گویم به تیم پرسپولیس و این برد را به کادر فنی و هوادارانشان تبریک می گویم. به تیم خودمان هم خسته نباشید می گویم.

وی ادامه داد: بازی خوبی بود و فکر می کنم ۲۵ تا ۳۰ دقیقه اول بازی را پرسپولیس بهتر بازی کرد. ما اشتباهات فردی داشتیم و شاید روی هیجان و روی بی‌تمرکزی اشتباه کردیم. با این حال دو سوم بازی در دست ما بود.

ربیعی ادامه داد: یک گل خیلی ساده به پرسپولیس دادیم. در این بازیها جزئیات خیلی مهم است.

سرمربی تیم فوتبال مس رفسنجان در مورد خطای وحید امیری روی بازیکن مس و دریافت کارت زرد گفت: من صحنه را دیدم و آقای امیری در آخرین لحظه پایش را روی پای بازیکن ما گذاشت و باید کارت زرد می گرفت اما داور اعلام کرد که بازیکن ما خطا کرده است. من دیگر حرفی ندارم.

خبر

منتظری:

اگر به منتقد فرصت ندهیم با نامحرم گفت‌وگو می کند

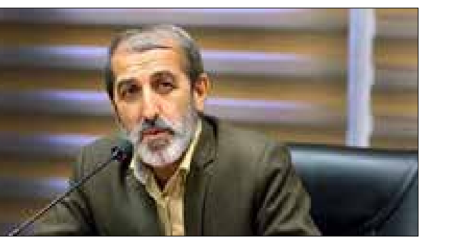

نایب رئیس کمیسیون فرهنگی مجلس شورای اسلامی با تاکید بر لزوم فراهم شدن فرصت بیان نقد و اعتراض در جامعه اظهار کرد: اگر فرصت بیان نقد را به یک منتقد عالم و سالم ندهیم به طور طبیعی با نامحرم گفت‌وگو خواهد کرد و این به نفع کشور ما نخواهد بود.

غلامرضا منتظری در گفت‌وگو با ایسنا با تاکید بر این که «نقد موجب رشد، پویایی و تکامل جامعه می‌شود»، گفت: نقد به معنای طرح اشکالات با دو ویژگی صادقانه و عالمانه بودن است و در صورتی که طرح اشکال با دو ویژگی ذکر شده نباشد، تخریب صورت می‌گیرد. وی با بیان این که «بین نقد و تخریب مرزهایی وجود دارد»، افزود: گاهی نقد در قالب اعتراض فردی و اجتماعی ظهور و بروز پیدا می‌کند و لازمه‌اش نیز این است که وزارت کشور به عنوان دستگاه متولی با همراهی دستگاه‌های مسئول، فرصت شنیدن نقد را فراهم کند. این نماینده مجلس اظهار کرد: مسئول یعنی کسی که مورد سوال واقع می‌شود و وقتی فردی مسئول می‌شود، باید هم تحمل شنیدن داشته باشد هم پاسخگو باشد. یک اصل کرامت انسانی است که وقتی مسئولیتی را عهده‌دار می‌شویم، آستانه تحمل‌مان را بالا ببریم و صدای کسی که از گفتار و عمل و رفتار ما نقدی دارد را بشنویم؛ اگر این فرصت را به یک منتقد عالم و سالم ندهیم به طور طبیعی با نامحرم گفت‌وگو خواهد کرد و این به نفع کشور ما نخواهد بود؛ بنابراین باید این فرصت را هم در مقیاس سازمانی و هم در مقیاس اجتماعی فراهم کنیم. منتظری با بیان این که «خوشبختانه ظاهراً در جلسات سران تصمیمی گرفته شده که ساز و کار جدیدی برای شنیدن اعتراضات فراهم شود»، عنوان کرد: چه اشکالی دارد که فضا و مکانی مشخص کنیم تا افراد با رعایت چارچوب‌های تعریف شده، حرف‌های خود را مطرح کنند؛ اگر به این سمت حرکت کنیم، آرامش در جامعه بیشتر می‌شود. وی در پایان درباره نقش مجلس در ایجاد فضا برای ایجاد فضای بیان اعتراضات گفت: به عنوان یک نماینده آمادگی مجلس برای همکاری با دولت را در این زمینه اعلام می‌کنم. با توجه به این که کار مجلس، قانون گذاری است نه اجرا، مجلس می‌تواند در صورت تمایل دولت به ایجاد فضایی برای بیان اعتراضات در این زمینه ریل گذاری‌های لازم را انجام دهد.

در مراسمی با حضور مسئولان گردشگری ایران و افغانستان اعلام شد

بازگشت هواپیمایی افغانستان به ایران و درخواست لغو ویزا

گزارش
ایرنا

پروازهای شرکت هواپیمایی افغانستان به ایران پس از حدود یک سال وقفه، درحالی از سر گرفته شد که فعالان گردشگری در ایران، لغو ویزا بین دو کشور را درخواست کردند.

به گزارش ایسنا، افتتاح رسمی پروازهای شرکت هواپیمایی افغانستان به ایران، شامگاه گذشته (پنجشنبه ۲۱ مهرماه ۱۴۰۱) در حضور مسئولان گردشگری، تعدادی از نمایندگان مجلس و رئیس پلیس مهاجرت و گذرنامه فراجا و همچنین کنسول و دیگر نمایندگان سفارت افغانستان و شرکت هواپیمایی «آریانا افغان» که یکی از قدیمی‌ترین شرکت‌های هواپیمایی افغانستان به شمار می‌آید، درحالی انجام شد که پیش از این پرواز مستقیم بین ایران و افغانستان از سوی یک شرکت هواپیمایی ایرانی در حال انجام بوده است.

این شرکت هواپیمایی که از سال ۱۹۵۵ در افغانستان تاسیس شده و هم‌اکنون با ۵ هواپیما به ۱۱ مقصد بین‌المللی پرواز دارد، پیش از تحولات اخیر افغانستان پروازهایی به ایران داشت که به مدت یک سال متوقف شده بود. نماینده این شرکت به ایسنا گفت: این هواپیمایی نخستین پرواز خود را چهارشنبه گذشته، ۲۰ مهرماه به مقصد تهران انجام داده و قرار است از این پس، در روزهای سه‌شنبه پرواز کابل - مشهد - کابل، چهارشنبه پرواز کابل - تهران - کابل و جمعه پرواز کابل - مشهد - کابل برقرار باشد.

هزینه بلیت یکطرفه این پروازها از پنج میلیون تا ۱۰ میلیون و ۵۰۰ هزار تومان اعلام شده است.

در مراسم یادشده که به منظور اعلام رسمی برقراری پروازهای یکی از قدیمی‌ترین شرکت‌های هواپیمایی افغانستان به ایران برگزار شد، قرار بود معاون گردشگری حضور داشته باشد که به جای او، یحیی نقی‌زاده محجوب، مدیرکل نظارت و ارزیابی خدمات گردشگری - حضور یافت. او در سخنانی گفت که در وضع موجود، هر اقدام مثبت و رو به جلو در گردشگری موجب خرسندی همه فعالان این صنعت می‌شود. توسعه گردشگری و پیشرفت این صنعت در کشور در گرو هماهنگی‌ها و انسجام در داخل است. از این رو، هرچه خطوط پروازی تقویت شود به تقویت صنعت گردشگری منجر خواهد شد. مدیرکل نظارت و ارزیابی خدمات گردشگری در وزارت میراث فرهنگی، گردشگری و صنایع دستی همچنین اظهار کرد: اولویت دادن به کشورهای همسایه و مسلمان به عنوان بازارهای هدف گردشگری، می‌تواند تحرک و پویایی در عرصه گردشگری کشور ایجاد کند.

نقی‌زاده در ادامه با اشاره به خسارت گردشگری در بحران‌ها از توافق با صندوق ضمانت صادرات ایران برای حمایت از آژانس‌های فعال در زمینه گردشگری ورودی در ریسک‌های سیاسی، خبر داد.

نماینده سفیر افغانستان نیز با بیان این که سفارت افغانستان از هیچ همکاری با کشور دوست، ایران دریغ نخواهد کرد، درباره برقراری پروازهای این شرکت هواپیمایی گفت: نام این شرکت از تمدن خراسان بزرگ گرفته شده است که متاسفانه در گذشته به خاطر مسائلی در افغانستان شرکت‌های رقیب خواستند به نحوی در پروازهای آن مشکلاتی ایجاد کنند اما می‌بینید که به حیات خود ادامه می‌دهد.او همچنین به نمایندگی از سفارت افغانستان آمادگی برای همکاری در زمینه ویزا را با ایران اعلام کرد.

چرا ویزا بین ایران و افغانستان لغو نمی‌شود؟

به گزارش ایسنا، بنا بر اظهارات کنسولگری افغانستان، ویزای این کشور به مبلغ یکصد دلار یک روزه برای اتباع ایرانی صادر می‌شود، اما سختگیری‌های سفارت ایران در افغانستان برای صدور ویزا بارها باعث گِله اتباع و شهروندان افغانستانی شده است. از همین رو، حرمت‌الله رفیعی - رییس هیأت مدیره انجمن صنفی دفاتر خدمات مسافرتی ایران - پیشنهاد لغو ویزا بین ایران و افغانستان را مطرح کرد و از نمایندگان مجلس حاضر در این مراسم خواست که پیگیر این مطالبه باشند.

او گفت: با افزایش پرواز بین ایران و افغانستان طبعا انتظار داریم سفارت‌ها در زمینه ویزا همکاری کنند، اما مساله این است چرا نباید با افغانستان لغو ویزا شویم؟ می‌دانید چقدر منافع هر دو کشور تامین می‌شود؟ اتباع دو کشور چقدر باید اذیت شوند؟ البته سفارت افغانستان در ایران همکاری‌های خوبی دارد و ویزا را یکی دو روزه صادر می‌کند، اما چرا با کشورهای دور که گاهی روابط چندانی هم نداریم، لغو ویزا هستیم، اما با کشور همسایه و دوست، لغو ویزا نیستیم؟

او درباره پرواز افغانستان نیز گفت: نخستین پروازی که چهارشنبه گذشته از کابل به تهران نشست، تقریبا ظرفیت تکمیل بود و این پیام خوبی دارد. به‌زودی تعداد این پروازها بیشتر خواهد شد و احتمالا پرواز هرات هم برقرار می‌شود. رییس هیأت مدیره انجمن صنفی دفاتر خدمات مسافرتی ایران با اشاره به سفری که اخیرا به افغانستان داشته اشاره کرد و گفت: افغانستان هم مثل ایران دچار تبلیغات سوء رسانه‌هاست. من از نزدیک افغانستان را دیده‌ام واقعا از آنچه رسانه‌ها می‌گویند، خبری نیست. او سپس نمایندگان مجلس را که در این مراسم حاضر بودند، خطاب قرار داد و به گرانی قیمت پروازها اشاره کرد و بازنگری درباره مالیات بر ارزش افزوده در صنعت هوایی را خواستار شد و گفت: اگر قرار است مالیات بگیرید، دست کم قانونی این کار را انجام دهید، چرا حمل و نقل زمینی و دریایی معاف از مالیات بر ارزش افزوده است اما حمل و نقل هوایی معاف نشده، یک خطای قانونی صورت گرفته است. در ادامه این مراسم، رفعت، نماینده شرکت هواپیمایی افغانستان گفت: این شرکت هواپیمایی قبلاً پروازهایی به مقصد تهران و مشهد داشت، بنا به مشکلاتی این پروازها متوقف شده بود. از سرگیری دوباره این پروازها یقینا به نفع اقتصاد دو کشور است و عزیزان افغان و ایرانی از این صنعت بهره‌مند می‌شوند. تقاضا و درخواست ما از کلیه کسانی که می‌توانند در رونق این صنعت هوایی و گردشگری افغانستان کمک کنند این است که دریغ نکنند. یقینا این اتفاق باعث رشد و شکوفایی دو کشور می‌شود.

محمدرضا دشتی اردکانی - رییس فراکسیون گردشگری مجلس - اقبال شاکری - عضو کمیسیون عمران مجلس - و منصور شکرالهی - عضو کمیسیون انرژی مجلس - در سخنانی بر آمادگی مجلس برای همکاری و حمایت از گردشگری و همچنین توسعه صنعت هوایی تاکید کردند.

سال‌ها ترسیدیم و به افغانستان سفر نکردیم!

اکبر غمخوار - عضو جامعه تورگردانان ایران - نیز با ارائه توضیحاتی درباره شاخصه‌های کشوری که می‌تواند مقصد گردشگری باشد، اظهار کرد: در دسترس بودن یکی از این شاخصه‌هاست که شامل لغو روادید می‌شود. گاهی که درباره لغو ویزا بین ایران و افغانستان صحبت می‌شود این نگرانی را مطرح می‌کنند که این اقدام ممکن است به رسوب اتباع افغانستانی در ایران منجر شود، اما چه اشکالی دارد ویزا برای اتباعی که با گذرنامه، قانونی، منظم و با پرواز به ایران سفر می‌کنند، لغو شود؟ افغانستانی‌های متمولی در سراسر دنیا زندگی می‌کنند که می‌توان آن‌ها را به ایران جذب کرد.

او با اشاره به هشدارهایی که کشورهای اروپایی و آمریکایی درباره منع سفر به ایران داده‌اند، اظهار کرد: معمولا تا گفته می‌شود «گردشگر» همه دنبال آدم‌هایی با چشم آبی و موبور هستند. باید این نگرش را تغییر دهیم. درحال حاضر کشورهای همسایه بهترین گردشگران برای ما هستند، چون دیگران هر روز به یک بهانه بیانیه صادر می‌کنند که «به ایران سفر نکنید» ما که فرش قرمز برای آن‌ها نینداخته‌ایم، ایران مقصد گردشگری است اگر خواستند تشریف بیاورند. به هر حال ما این مشکلات را با کشورهای همسایه نداریم، آمارها هم نشان می‌دهد بیشترین گردشگران ایران از کشورهای همسایه هستند، زبان و فرهنگمان هم که مشترک است.

غمخوار همچنین گفت: اگر این‌طور که تعریف می‌کنند افغانستان کشور امنی است، چرا نباید به آن سفر کنیم؟ شاید بزرگترین ظلمی که به افغانستان شد این بود که ما ایرانی‌ها مخصوصا ما که فعال گردشگری هستیم، در این سال‌ها ترسیدیم و به این کشور سفر نکردیم.

عکس: ایرنا

خبر

توضیحات سازمان محیط زیست درباره «پیروز»

علیرضا شهرداری: با پیروز در فضای باز سایت پارک پردیسان می‌خوابم

سازمان محیط زیست اعلام کرد: محل نگهداری پیروز با دوربین های مداربسته ۲۴ ساعته مراقبت می شود. طی روزهای اخیر شایعاتی مبنی بر سرقت پیروز توله یوزپلنگ ایرانی در فضای مجازی مطرح شده بود، که با پیگیری از سازمان حفاظت محیط زیست مشخص شد حال توله یوزپلنگ ایرانی خوب است و در پارک پردیسان تهران نگهداری می شود.

غلامرضا ابدالی گفت :وضعیت پیروز خوب است واکنون بیش از ۱۶۵ روز دارد و رشد خوبی داشته است، در حال حاضر بلدرچین خام و مکمل های خاص به تغذیه او اضافه شده و پیش از ۸ کیلو وزن دارد. سرپرست دفتر حفاظت و مدیریت حیات وحش سازمان حفاظت محیط زیست گفت : پیروز شب ها به همراه مربی خود در فضای باز زیر آسمان میخوابد تا به فضای طبیعی عادت کند و به دلیل سرد شدن هوا فضای بسته را هم برای نگهداری آن فراهم کردیم تا سرما به آنها آسیب نزند. وی افزود: محل نگهداری پیروز با دوربین های مداربسته و نگهبان های ۲۴ ساعته مراقبت میشود، در حال حاضر برنامه‌ای برای رهاسازی پیروز در توران نداریم و برای رهاسازی متخصصان باید به جمع بندی برسد. ابدالی در مورد شایعات طراحی نقش پیروز بر لباس ملی پوشان تیم ملی فوتبال کشورمان در مسابقات جام جهانی گفت: در این رابطه اطلاعات دقیقی ندارم، و آموزش سازمان حفاظت محیط زیست باید در این مورد صحبت کند. پیشتر علیرضا شهرداری مربی پیروز گفته بود حال پیروز خوب است و دزدیدن او شایعه است، افرادی که این شایعات را مطرح می کنند، به دنبال جذب فالوور هستند. وی افزود: با پیروز در فضای باز سایت پارک پردیسان می خوابم چون باید پوشش بدن پیروز به مرور به هوای سرد عادت کند، از این رو اینکه هم روز و هم شب در مهمانسرا و فضای بسته باشد اتفاق خوبی نیست و باید بدنش با تغییر دما عادت کند و به تناسب فصل مقاوم شود.

آگهی فقدان پرونده

نظر به اینکه برابر گزارش مسئول بایگانی اداره ثبت اسناد و املاک شهرستان سیرجان مفقودی ششدانگ پرونده ثبتی شماره پلاک۶۳۱اصلی که برابردفترتوزیع به نام فاطمه معتمدلاری به عنوان زمین قدباغ زینلی ومحمدجعفری معرفی وبرابردفترآماربه نام نامبرده ازطریق اظهارنامه ثبتی پذیرش ثبت شده وپلاکهای ۷۵۹اصلی ۷۴۲اصلی ۸۱۲اصلی واقع دربخش۳۶مضبوط (ضمن)آن می باشندتماماًبایک فقره اظهارنامه ثبتی پذیرش ثبت شده اندبه نام فاطمه معتمدلاری ودراجرای قانون اصلاحات ارضی به استثناء پلاک۸۱۲اصلی درسهم زارع صاحب نسق محمدیزدیانی قرارگرفته واقع دربخش۳۶کرمان اعلام و گزارش مفقودی طی شماره ۹۹/۱۱۰۱۴/۳۴۶۴/ص مورخه۱۳۹۹/۶/۲۲به اداره کل ثبت اسناد و املاک استان کرمان ارسال و این اداره درصدد تشکیل پرونده المثنی نسبت به ششدانگ املاک فوق الذکرمی باشد، لذاچنانچه کسی مدعی انجام معامله ازطریق اسناداانتقالی رسمی وقطعی دردفاتراسنادرسمی میباشد و یا مستند و مدرکی نسبت به پرونده نامبرده نزد خود دارد مراتب ادعا را تا مدت زمان یک ماه ازتاریخ انتشار به این مرجع ارائه نماید و رسید اخذ نماید درغیراین صورت پس ازطی کردن تشریفات قانونی پرونده المثنی نسبت ششدانگ ملک فوق به نام فاطمه معتمدلاری مالک اولیه تشکیل میگردد.

محمدآرمانپور- ریس ثبت اسنادواملاک شهرستان سیرجان
شناسه آگهی : ۱۳۹۳۳۰۹

اداره کل ثبت اسناد و املاک استان کرمان
اداره ثبت اسناد و املاک حوزه ثبت ملک شهر عنبرآباد
هیات موضوع قانون تعیین تکلیف وضعیت ثبتی اراضی و ساختمانهای فاقد سند رسمی

آگهی موضوع ماده ۳ قانون و ماده ۱۳ آئین نامه قانون تعیین تکلیف وضعیت ثبتی و اراضی و ساختمانهای فاقد سند رسمی برابر رای شماره ۱۴۰۱۶۰۳۱۹۰۹۱۰۰۰۱۵۹-۱۴۰۱/۲/۱۱ هیات اول موضوع قانون تعیین تکلیف وضعیت ثبتی اراضی و ساختمانهای فاقد سند رسمی مستقر در واحد ثبتی حوزه ثبت ملک شهر عنبرآباد تصرفات مالکانه بلامعارض متقاضی آقای ابراهیم میرزاده سعید آبادی فرزند علی بشماره شناسنامه ۱۶۵ صادره از عنبرآباد در ششدانگ یک قطعه باغ به مساحت ۴۶۸۰ متر مربع پلاک - فرعی از ۲۷۰ - اصلی مفروز و مجزی شده از پلاک - فرعی از ۲۷۰ اصلی قطعه یک واقع در عنبراباد اراضی ده چیل میانجوها خریداری از مالک رسمی آقای محمد اقتداری محرز گردیده است. لذا به منظور اطلاع عموم مراتب در دو نوبت به فاصله ۱۵ روز آگهی می شود در صورتی که اشخاص نسبت به صدور سند مالکیت متقاضی اعتراضی داشته باشند می توانند از تاریخ انتشار اولین اگهی به مدت دو ماه اعتراض خود را به این اداره تسلیم و پس از اخذ رسید، ظرف مدت یک ماه از تاریخ تسلیم اعتراض، دادخواست خود را به مراجع قضایی تقدیم نمایند. بدیهی است در صورت انقضای مدت مذکور و عدم وصول اعتراض طبق مقررات سند مالکیت صادر خواهد شد.

تاریخ انتشار نوبت اول : ۱۴۰۱/۰۷/۲۳ تاریخ انتشار نوبت دوم :۱۴۰۱/۰۸/۰۸
مصیب حیدریان .رئیس اداره ثبت اسناد و املاک عنبرآباد

اداره کل ثبت اسناد و املاک استان کرمان
اداره ثبت اسناد و املاک حوزه ثبت ملک شهر عنبرآباد
هیات موضوع قانون تعیین تکلیف وضعیت ثبتی اراضی و ساختمانهای فاقد سند رسمی

آگهی موضوع ماده ۳ قانون و ماده ۱۳ آئین نامه قانون تعیین تکلیف وضعیت ثبتی و اراضی و ساختمانهای فاقد سند رسمی برابر رای شماره ۱۴۰۱۶۰۳۱۹۰۹۱۰۰۱۱۳۹ -۱۴۰۱/۵/۱۹ هیات اول موضوع قانون تعیین تکلیف وضعیت ثبتی اراضی و ساختمانهای فاقد سند رسمی مستقر در واحد ثبتی حوزه ثبت ملک شهر عنبرآباد تصرفات مالکانه بلامعارض متقاضی آقای علی سالاری تمینو فرزند عباس بشماره شناسنامه ۲۱۹ صادره از عنبرآباد در ششدانگ یک باب خانه به مساحت ۲۴۷ مترمربع پلاک - فرعی از۴۵ - اصلی مفروز و مجزی شده از پلاک - فرعی از ۴۵- اصلی قطعه یک واقع در عنبرآباد شهرک خداآفرین خریداری از مالک رسمی آقای عباس امیری محرز گردیده است.

لذا به منظور اطلاع عموم مراتب در دو نوبت به فاصله ۱۵ روز آگهی می شود در صورتی که اشخاص نسبت به صدور سند مالکیت متقاضی اعتراضی داشته باشند می توانند از تاریخ انتشار اولین آگهی به مدت دو ماه اعتراض خود را به این اداره تسلیم و پس از اخذ رسید، ظرف مدت یک ماه از تاریخ تسلیم اعتراض،دادخواست خود را به مراجع قضایی تقدیم نمایند . بدیهی است در صورت انقضای مدت مذکور و عدم وصول اعتراض طبق مقررات سند مالکیت صادر خواهد شد .

مصیب حیدریان - رئیس ثبت اسناد املاک
تاریخ انتشار نوبت اول:۱۴۰۱/۰۷/۲۳- تاریخ انتشار نوبت دوم :۰۸ /۱۴۰۱/۰۸

آگهی فقدان سند مالکیت

چون آقای علی اکبر حبیب پور مالک ششدانگ پلاک ۵۸۰ فرعی از ۵۷۴-اصلی واقع در بخش ۴۵ کرمان با ارائه دو برگ شهادت شهود تصدیق شده ادعا و اعلام نموده اصل سند مالکیت پلاک اخیرالذکر که قبلا ذیل ثبت ۱۰۳۷ صفحه ۲۴۸ دفتر ۶ املاک محلی جیرفت صادر و تسلیم شده است بعلت جابجای مفقود گردیده و از این اداره تقاضای صدور سند مالکیت المثنی پلاک فوق را نموده لذا بنا به درخواست نامبرده وبر حسب دستور تبصره یک ماده ۱۲۰ آیین نامه ▯ قانون ثبت مراتب در یک نوبت آگهی می گردد تا چنانچه شخص یا اشخاصی مدعی انجام معامله نسبت به ملک مرقوم ویا وجود اصل سند مالکیت مورد ادعا نزد خود می باشند از تاریخ انتشار آگهی (یک نوبت است)ظرف مدت ۱۰ روز مراتب را با ارائه اصل سند مالکیت یا سند معامله کتبا به اداره ثبت اسناد و املاک شهرستان جیرفت اعلام نمایند بدیهی است پس از انقضای مهلت مقرر در آگهی (۱۰روز)هیچگونه ادعایی از هیچکس مسموع نخواهد بود واین اداره وفق ضوابط و مقررات نسبت به صدور سند مالکیت المثنی بنام مالک اقدام خواهد نمود .

جواد فاریابی-رئیس ثبت اسناد املاک جیرفت.م الف:۳۸۳

اداره کل ثبت اسناد و املاک استان کرمان
اداره ثبت اسناد واملاک حوزه ثبت ملک کهنوج
هیات موضوع قانون تعیین تکلیف وضعیت ثبتی اراضی و ساختمانهای فاقد سند رسمی

آگهی موضوع ماده ۳ قانون و ماده ۱۳ آئین نامه قانون تعیین تکلیف وضعیت ثبتی واراضی وساختمان فاقد سند رسمی برابر رای شماره ۱۴۰۱۶۰۳۱۹۰۰۲۰۰۳۰۹۳ هیات موضوع قانون تعیین تکلیف وضعیت ثبتی اراضی و ساختمانهای فاقد سند رسمی مستقر در واحد ثبتی حوزه ثبت ملک کهنوج تصرفات مالکانه بلامعارض متقاضی آقای اسلام احمدی کهنعلی فرزند اسداله به شماره شناسنامه ۱۱۹۰ صادره از قلعه گنج در ششدانگ ساختمان مغازه به مساحت ۲۴ متر مربع پلاک ۱۵۷۵ فرعی از۴۹۷ - اصلی مفروز و مجزی شده از پلاک ۱۳ فرعی از ۴۹۷ - اصلی قطعه ۴ بخش ۴۶ کرمان واقع درنورک آباد قلعه گنج خیابان شهید ببربیان خریداری از مالک رسمی آقای نورک احمدی محرز گردیده است.

لذا به منظور اطلاع عموم مراتب در دو نوبت به فاصله ۱۵ روز آگهی می شود در صورتی که اشخاص نسبت به صدور سند مالکیت متقاضی اعتراضی داشته باشند می توانند از تاریخ انتشار اولین آگهی به مدت دو ماه اعتراض خود را به این اداره تسلیم و پس از اخذ رسید، ظرف مدت یک ماه از تاریخ تسلیم اعتراض ،دادخواست خود را به مراجع قضایی تقدیم نمایند .بدیهی است در صورت انقضای مدت مذکور و عدم وصول اعتراض طبق مقررات سند مالکیت صادر خواهد شد ./م الف:۶۶۱

تاریخ انتشار نوبت اول :۰۹ /۱۴۰۱/۰۷
تاریخ انتشار نوبت دوم :۱۴۰۱/۰۷/۲۳
علی رحمانی خالص- رئیس ثبت اسناد املاک کهنوج

اداره کل ثبت اسناد و املاک استان کرمان
اداره ثبت اسناد واملاک حوزه ثبت ملک کهنوج
هیات موضوع قانون تعیین تکلیف وضعیت ثبتی اراضی و ساختمانهای فاقد سند رسمی

آگهی موضوع ماده ۳ قانون و ماده ۱۳ آئین نامه قانون تعیین تکلیف وضعیت ثبتی واراضی وساختمان فاقد سند رسمی برابر رای شماره ۱۴۰۱۶۰۳۱۹۰۰۲۰۰۲۹۷۴ هیات موضوع قانون تعیین تکلیف وضعیت ثبتی اراضی و ساختمانهای فاقد سند رسمی مستقر در واحد ثبتی حوزه ثبت ملک کهنوج تصرفات مالکانه بلامعارض متقاضی آقای ناصر توپال نیا فرزند دلمراد به شماره شناسنامه ۴۰۴۵ صادره ازکهنوج در یک قطعه زمین محصور با بنای احداثی به مساحت ۹۶۷/۶۰ مترمربع پلاک ۶۰ فرعی از۴۹۵ - اصلی مفروز و مجزی شده از پلاک ۱۷ فرعی از ۴۹۵ - اصلی قطعه ۴ بخش ۴۶ کرمان واقع در گلدشت قلعه گنج خریداری از مالک رسمی آقای محمد احمدی محرز گردیده است.

لذا به منظور اطلاع عموم مراتب در دو نوبت به فاصله ۱۵ روز آگهی می شود در صورتی که اشخاص نسبت به صدور سند مالکیت متقاضی اعتراضی داشته باشند می توانند از تاریخ انتشار اولین آگهی به مدت دو ماه اعتراض خود را به این اداره تسلیم و پس از اخذ رسید، ظرف مدت یک ماه از تاریخ تسلیم اعتراض ،دادخواست خود را به مراجع قضایی تقدیم نمایند .بدیهی است در صورت انقضای مدت مذکور و عدم وصول اعتراض طبق مقررات سند مالکیت صادر خواهد شد ./م الف:۶۶۸

تاریخ انتشار نوبت اول :۰۹ /۱۴۰۱/۰۷
تاریخ انتشار نوبت دوم :۱۴۰۱/۰۷/۲۳
علی رحمانی خالص- رئیس ثبت اسناد املاک کهنوج

اداره کل ثبت اسناد و املاک استان کرمان
اداره ثبت اسناد واملاک حوزه ثبت ملک کهنوج
هیات موضوع قانون تعیین تکلیف وضعیت ثبتی اراضی و ساختمانهای فاقد سند رسمی

آگهی موضوع ماده ۳ قانون و ماده ۱۳ آئین نامه قانون تعیین تکلیف وضعیت ثبتی واراضی وساختمان فاقد سند رسمی برابر رای شماره ۱۴۰۱۶۰۳۱۹۰۰۲۰۰۳۰۷۲ هیات موضوع قانون تعیین تکلیف وضعیت ثبتی اراضی و ساختمانهای فاقد سند رسمی مستقر در واحد ثبتی حوزه ثبت ملک کهنوج تصرفات مالکانه بلامعارض متقاضی خانم سمانه برخان فرزند اصغر به شماره شناسنامه ۳۱۵۰۴۱۶۳۲۹ صادره ازکهنوج در ششدانگ یک قطعه زمین محصور با بنای احداثی در آن به مساحت ۲۷۸/۲۲ مترمربع پلاک ۱۵۷۶ فرعی از۴۹۷ - اصلی مفروز و مجزی شده از پلاک ۱۳ فرعی از ۴۹۷ - اصلی قطعه ۴ بخش ۴۶ کرمان واقع در قلعه گنج خیابان امام جنب تکیه حضرت رقیه خریداری از مالک رسمی آقای حسین احمدی محرز گردیده است.لذا به منظور اطلاع عموم مراتب در دو نوبت به فاصله ۱۵ روز آگهی می شود در صورتی که اشخاص نسبت به صدور سند مالکیت متقاضی اعتراضی داشته باشند می توانند از تاریخ انتشار اولین آگهی به مدت دو ماه اعتراض خود را به این اداره تسلیم و پس از اخذ رسید، ظرف مدت یک ماه از تاریخ تسلیم اعتراض ،دادخواست خود را به مراجع قضایی تقدیم نمایند .بدیهی است در صورت انقضای مدت مذکور و عدم وصول اعتراض طبق مقررات سند مالکیت صادر خواهد شد ./م الف:۶۶۳

تاریخ انتشار نوبت اول :۰۹ /۱۴۰۱/۰۷
تاریخ انتشار نوبت دوم :۱۴۰۱/۰۷/۲۳
علی رحمانی خالص- رئیس ثبت اسناد املاک کهنوج

اداره کل ثبت اسناد و املاک استان کرمان
اداره ثبت اسناد واملاک حوزه ثبت ملک کهنوج
هیات موضوع قانون تعیین تکلیف وضعیت ثبتی اراضی و ساختمانهای فاقد سند رسمی

آگهی موضوع ماده ۳ قانون و ماده ۱۳ آئین نامه قانون تعیین تکلیف وضعیت ثبتی واراضی وساختمان فاقد سند رسمی برابر رای شماره ۱۴۰۱۶۰۳۱۹۰۰۲۰۰۲۷۷۰ هیات موضوع قانون تعیین تکلیف وضعیت ثبتی اراضی و ساختمانهای فاقد سند رسمی مستقر در واحد ثبتی حوزه ثبت ملک کهنوج تصرفات مالکانه بلامعارض متقاضی آقای حسن چمنی فرزند دادعباس به شماره شناسنامه ۶۲ صادره از کهنوج در یک قطعه زمین محصور با بنای احداثی در آن به مساحت ۷۶۷/۱۱ مترمربع پلاک ۱۰۶۲۲ فرعی از ۲ - اصلی مفروز و مجزی شده از پلاک ۱۴۸ فرعی از ۲ - اصلی قطعه یک بخش ۴۶ کرمان واقع درکهنوج خیابان شهید میثم خریداری از مالک رسمی آقای دادعباس چمنی محرزگردیده است.لذا به منظور اطلاع عموم مراتب در دو نوبت به فاصله ۱۵ روز آگهی می شود در صورتی که اشخاص نسبت به صدور سند مالکیت متقاضی اعتراضی داشته باشند می توانند از تاریخ انتشار اولین آگهی به مدت دو ماه اعتراض خود را به این اداره تسلیم و پس از اخذ رسید، ظرف مدت یک ماه از تاریخ تسلیم اعتراض ،دادخواست خود را به مراجع قضایی تقدیم نمایند .بدیهی است در صورت انقضای مدت مذکور و عدم وصول اعتراض طبق مقررات سند مالکیت صادر خواهد شد ./م الف:۶۶۶

تاریخ انتشار نوبت اول :۰۹ /۱۴۰۱/۰۷
تاریخ انتشار نوبت دوم :۱۴۰۱/۰۷/۲۳
علی رحمانی خالص- رئیس ثبت اسناد املاک کهنوج

اداره کل ثبت اسناد و املاک استان کرمان
اداره ثبت اسناد واملاک حوزه ثبت ملک کهنوج
هیات موضوع قانون تعیین تکلیف وضعیت ثبتی اراضی و ساختمانهای فاقد سند رسمی

آگهی موضوع ماده ۳ قانون و ماده ۱۳ آئین نامه قانون تعیین تکلیف وضعیت ثبتی واراضی وساختمان فاقد سند رسمی برابر رای شماره ۱۴۰۱۶۰۳۱۹۰۰۲۰۰۳۰۹۵ هیات موضوع قانون تعیین تکلیف وضعیت ثبتی اراضی و ساختمانهای فاقد سند رسمی مستقر در واحد ثبتی حوزه ثبت ملک کهنوج تصرفات مالکانه بلامعارض متقاضی آقای سعید سالاری مقدم فرزند اکبر به شماره شناسنامه ۹۰۱ صادره از منوجان در ششدانگ یک قطعه باغ نخیلاتی به مساحت ۱۵۳۳۲/۳۴ مترمربع پلاک ۲۱۸ فرعی از۸۸۰ - اصلی مفروز و مجزی شده از پلاک ۸۸۰ - اصلی قطعه ۵ بخش ۴۶ کرمان واقع درده میرزا منوجان خریداری از مالک رسمی آقای محمد دوراندیش محرزگردیده است.لذا به منظور اطلاع عموم مراتب در دو نوبت به فاصله ۱۵ روز آگهی می شود در صورتی که اشخاص نسبت به صدور سند مالکیت متقاضی اعتراضی داشته باشند می توانند از تاریخ انتشار اولین آگهی به مدت دو ماه اعتراض خود را به این اداره تسلیم و پس از اخذ رسید، ظرف مدت یک ماه از تاریخ تسلیم اعتراض ،دادخواست خود را به مراجع قضایی تقدیم نمایند .بدیهی است در صورت انقضای مدت مذکور و عدم وصول اعتراض طبق مقررات سند مالکیت صادر خواهد شد ./م الف:۶۶۴

تاریخ انتشار نوبت اول :۰۹ /۱۴۰۱/۰۷
تاریخ انتشار نوبت دوم :۱۴۰۱/۰۷/۲۳
علی رحمانی خالص- رئیس ثبت اسناد املاک کهنوج

اداره کل ثبت اسناد و املاک استان کرمان
اداره ثبت اسناد واملاک حوزه ثبت ملک کهنوج
هیات موضوع قانون تعیین تکلیف وضعیت ثبتی اراضی و ساختمانهای فاقد سند رسمی

آگهی موضوع ماده ۳ قانون و ماده ۱۳ آئین نامه قانون تعیین تکلیف وضعیت ثبتی واراضی وساختمان فاقد سند رسمی برابر رای شماره ۱۴۰۱۶۰۳۱۹۰۰۲۰۰۲۹۷۲ هیات موضوع قانون تعیین تکلیف وضعیت ثبتی اراضی و ساختمانهای فاقد سند رسمی مستقر در واحد ثبتی حوزه ثبت ملک کهنوج تصرفات مالکانه بلامعارض متقاضی آقای طالب صمیمی کشیتی فرزند ابراهیم به شماره شناسنامه ۸ صادره ازکهنوج در یک قطعه زمین محصور با بنای احداثی در آن به مساحت ۴۰۰ مترمربع پلاک ۱۵۷۴ فرعی از۴۹۷ - اصلی مفروز و مجزی شده از پلاک ۱۳ فرعی از ۴۹۷ - اصلی قطعه ۴ بخش ۴۶ کرمان واقع در قلعه گنج خیابان شهید جلال انیس خریداری از مالک رسمی آقای حسین احمدی محرز گردیده است.لذا به منظور اطلاع عموم مراتب در دو نوبت به فاصله ۱۵ روز آگهی می شود در صورتی که اشخاص نسبت به صدور سند مالکیت متقاضی اعتراضی داشته باشند می توانند از تاریخ انتشار اولین آگهی به مدت دو ماه اعتراض خود را به این اداره تسلیم و پس از اخذ رسید، ظرف مدت یک ماه از تاریخ تسلیم اعتراض ،دادخواست خود را به مراجع قضایی تقدیم نمایند .بدیهی است در صورت انقضای مدت مذکور و عدم وصول اعتراض طبق مقررات سند مالکیت صادر خواهد شد ./م الف:۶۶۲

تاریخ انتشار نوبت اول :۰۹ /۱۴۰۱/۰۷
تاریخ انتشار نوبت دوم :۱۴۰۱/۰۷/۲۳
علی رحمانی خالص- رئیس ثبت اسناد املاک کهنوج

اداره کل ثبت اسناد و املاک استان کرمان
اداره ثبت اسناد واملاک حوزه ثبت ملک کهنوج
هیات موضوع قانون تعیین تکلیف وضعیت ثبتی اراضی و ساختمانهای فاقد سند رسمی

آگهی موضوع ماده ۳ قانون و ماده ۱۳ آئین نامه قانون تعیین تکلیف وضعیت ثبتی واراضی وساختمان فاقد سند رسمی برابر رای شماره ۱۴۰۱۶۰۳۱۹۰۰۲۰۰۲۹۷۳ هیات موضوع قانون تعیین تکلیف وضعیت ثبتی اراضی و ساختمانهای فاقد سند رسمی مستقر در واحد ثبتی حوزه ثبت ملک کهنوج تصرفات مالکانه بلامعارض متقاضی آقای دلمراد توپال نیا فرزند زلفعلی به شماره شناسنامه ۳۴۲ صادره از کهنوج در یک قطعه زمین محصور با بنای احداثی به مساحت ۱۶۲۷ مترمربع پلاک ۶۱ فرعی از۴۹۵ - اصلی مفروز و مجزی شده از پلاک ۱۷ فرعی از ۴۹۵ - اصلی قطعه ۴ بخش ۴۶ کرمان واقع در گلدشت قلعه گنج خریداری از مالک رسمی آقای محمد احمدی محرز گردیده است.
لذا به منظور اطلاع عموم مراتب در دو نوبت به فاصله ۱۵ روز آگهی می شود در صورتی که اشخاص نسبت به صدور سند مالکیت متقاضی اعتراضی داشته باشند می توانند از تاریخ انتشار اولین آگهی به مدت دو ماه اعتراض خود را به این اداره تسلیم و پس از اخذ رسید، ظرف مدت یک ماه از تاریخ تسلیم اعتراض ،دادخواست خود را به مراجع قضایی تقدیم نمایند .بدیهی است در صورت انقضای مدت مذکور و عدم وصول اعتراض طبق مقررات سند مالکیت صادر خواهد شد ./م الف:۶۶۷

تاریخ انتشار نوبت اول :۰۹ /۱۴۰۱/۰۷
تاریخ انتشار نوبت دوم :۱۴۰۱/۰۷/۲۳
علی رحمانی خالص- رئیس ثبت اسناد املاک کهنوج

اداره کل ثبت اسناد و املاک استان کرمان
اداره ثبت اسناد واملاک حوزه ثبت ملک کهنوج
هیات موضوع قانون تعیین تکلیف وضعیت ثبتی اراضی و ساختمانهای فاقد سند رسمی

آگهی موضوع ماده ۳ قانون و ماده ۱۳ آئین نامه قانون تعیین تکلیف وضعیت ثبتی واراضی وساختمان فاقد سند رسمی برابر رای شماره ۱۴۰۱۶۰۳۱۹۰۰۲۰۰۲۸۲۳ هیات موضوع قانون تعیین تکلیف وضعیت ثبتی اراضی و ساختمانهای فاقد سند رسمی مستقر در واحد ثبتی حوزه ثبت ملک کهنوج تصرفات مالکانه بلامعارض متقاضی آقای یوسف مریدی فرد فرزند مراد به شماره شناسنامه ۵۸۵۷ صادره ازکهنوج در یک قطعه زمین محصور با بنای احداثی در آن به مساحت ۳۲۵ مترمربع پلاک ۲۴۹ فرعی از۳۲ - اصلی مفروز و مجزی شده از پلاک ۳ فرعی از ۳۲ - اصلی قطعه یک بخش ۴۶ کرمان واقع در ضرغامیه کهنوج خریداری از مالک رسمی آقای سیروس ضرغام مالکی محرز گردیده است.
لذا به منظور اطلاع عموم مراتب در دو نوبت به فاصله ۱۵ روز آگهی می شود در صورتی که اشخاص نسبت به صدور سند مالکیت متقاضی اعتراضی داشته باشند می توانند از تاریخ انتشار اولین آگهی به مدت دو ماه اعتراض خود را به این اداره تسلیم و پس از اخذ رسید، ظرف مدت یک ماه از تاریخ تسلیم اعتراض ،دادخواست خود را به مراجع قضایی تقدیم نمایند .بدیهی است در صورت انقضای مدت مذکور و عدم وصول اعتراض طبق مقررات سند مالکیت صادر خواهد شد ./م الف:۶۶۵

تاریخ انتشار نوبت اول :۰۹ /۱۴۰۱/۰۷
تاریخ انتشار نوبت دوم :۱۴۰۱/۰۷/۲۳
علی رحمانی خالص- رئیس ثبت اسناد املاک کهنوج

آگهی تحدید حدود اختصاصی

چون ششدانگ یک قطعه زمین مزروعی دارای پلاک ۵ فرعی از ۱۸۴ - اصلی مفروز و مجزی شده از پلاک ۱۸۴ - اصلی به مساحت ۳۷۶۲۴ متر مربع واقع در رودبار جنوب ▯روستای کهورمشکک قطعه سه بخش ۴۶ کرمان باستناد رای شماره ۱۴۰۱۶۰۳۱۹۰۷۹۰۰۰۱۰۲-۱۴۰۱/۰۲/۲۸ هیات مستقر در ثبت رودبار جنوب در مالکیت آقای کریم نارونی نژاد فرزند موسی قرار گرفته و آگهی موضوع ماده ۳ قانون تعیین تکلیف وضعیت اراضی و ساختمانهای فاقد سند رسمی وماده ۱۳ آیین نامه قانون ثبت منتشر و در موعد مقرر مورد واخواهی قرار نگرفته و نیاز به تحدید حدود دارد. لذا حسب درخواست کتبی مالک ۱۴۰۱/۱۱۰۲۸/۱۵۵۳ مورخه ۱۴۰۱/۰۷/۱۱ آگهی تحدید حدود آن باستناد تبصره ماده ۱۳ قانون مزبور منتشر و عملیات تحدیدی آن از ساعت ۹ صبح روز شنبه مورخ ۱۴۰۱/۰۸/۲۱ در محل شروع و بعمل خواهد آمد.
لذا به مالکین و مجاورین رقبه فوق اخطار می گردد که در موعد مقرر در محل وقوع ملک حاضر در صورت عدم مراجعه مجاور ین عملیات تحدیدی با معرفی مالک انجام و چنانچه کسی از مجاورین بر حدود وحقوق ارتفاقی آن اعتراض داشته باشد طبق ماده ۲۰ قانون ثبت و ماده ۸۶ اصلاحی پس از تنظیم صورتجلسه تحدیدی اعتراض خود را کتبا به این اداره اعلام و ظرف مدت ۳۰ روز دادخواست به مراجع ذیصلاح قضایی تقدیم نماید و گواهی دادخواست مربوطه را به این اداره ارائه نماید. پس از گذشت مهلت یاد شده هیچگونه ادعایی مسموع نخواهد بود.

تاریخ انتشار : شنبه: ۱۴۰۱/۰۷/۲۳
محمد کردستانی - رئیس اداره ثبت اسناد واملاک شهرستان رودبار جنوب .م الف:۱۵۰

اداره کل ثبت اسناد و املاک استان کرمان
اداره ثبت اسناد واملاک حوزه ثبت ملک کهنوج
هیات موضوع قانون تعیین تکلیف وضعیت ثبتی اراضی و ساختمانهای فاقد سند رسمی

آگهی موضوع ماده ۳ قانون و ماده ۱۳ آئین نامه قانون تعیین تکلیف وضعیت ثبتی واراضی وساختمان فاقد سند رسمی برابر رای شماره ۱۴۰۱۶۰۳۱۹۰۰۲۰۰۲۹۷۵ هیات اول موضوع قانون تعیین تکلیف وضعیت ثبتی اراضی و ساختمانهای فاقد سند رسمی مستقر در واحد ثبتی حوزه ثبت ملک کهنوج تصرفات مالکانه بلامعارض متقاضی آقای فتح اله بازگیر فرزند سیف اله به شماره شناسنامه ۱۵۷۸ صادره از دریک قطعه زمین مزروعی به مساحت ۴۵۹۵۳.۳۳ متر مربع پلاک ۱۵۷۹ فرعی از۴۹۷ - اصلی مفروز و مجزی شده از پلاک ۱۳ فرعی از ۴۹۷ - اصلی قطعه ۴ واقع درنورک آباد قلعه گنج خریداری از مالک رسمی آقای حسین احمدی محرز گردیده است.
لذا به منظور اطلاع عموم مراتب در دو نوبت به فاصله ۱۵ روز آگهی می شود در صورتی که اشخاص نسبت به صدور سند مالکیت متقاضی اعتراضی داشته باشند می توانند از تاریخ انتشار اولین آگهی به مدت دو ماه اعتراض خود را به این اداره تسلیم و پس از اخذ رسید، ظرف مدت یک ماه از تاریخ تسلیم اعتراض ،دادخواست خود را به مراجع قضایی تقدیم نمایند .بدیهی است در صورت انقضای مدت مذکور و عدم وصول اعتراض طبق مقررات سند مالکیت صادر خواهد شد ./م الف:۶۷۲

تاریخ انتشار نوبت اول :۰۹ /۱۴۰۱/۰۷
تاریخ انتشار نوبت دوم :۱۴۰۱/۰۷/۲۳
علی رحمانی خالص- رئیس ثبت اسناد املاک کهنوج

روزنامه کاغذ وطن

روزنامه اقتصادی استان کرمان

● شنبه ۲۳ مهرماه ۱۴۰۱ ● سال پنجم ● شماره پیاپی ۱۳۳۷

چاپ و لیتوگرافی: شاخه سبز

روزنامه اجتماعی، فرهنگی، سیاسی، اقتصادی استان کرمان

صاحب امتیاز: موسسه مطبوعاتی پیام آوران

مدیر مسئول: روح الله خدیشی

زیر نظر شورای نویسندگان

ما را دنبال کنید

نشانی کرمان: خیابان شهید بهشتی، کوچه شماره ۱۰، نبش شرقی ۲

نشانی جیرفت: خیابان مسجد جامع کوچه بن‌بست نرسیده بیمه مرکزی ایران

اولین ساختمان، سمت چپ طبقه اول

جیرفت: ۰۹۱۳۱۴۸۸۶۸۴ ۰۳۴-۴۳۲۱۳۶۸۴-۸۵

تلفنخانه کرمان: ۰۳۴-۳۲۴۸۷۴۷۷

نمابر: ۰۳۴-۳۲۴۴۸۵۱۱

ایمیل تحریریه: kaghazevatan@gmail.com

ایمیل سازمان آگهی ها: kaghazevatan.adv@gmail.com

مدیر اجرایی: حمید باقری

مدیر داخلی: سمیه خدیشی

روابط عمومی: مهدیه جمعه‌فرسنگی

صفحه آرایی: علی اکبرزاده

امور اداری: عالیه برفی

عکس: یاسر خدیشی

روابط عمومی: شیوا کرمی

توزیع: اصغر صانعی

حسابدار: فاطمه سلیمانی

نماینده روزنامه در عنبرآباد: ارشاد پگاه

نظرات نویسندگان دیدگاه شخصی آنان بوده و لزوما دیدگاه روزنامه نیست .

خبر

عاملان هتک حرمت به مسجد در شهربابک اقرار کردند

دادستان شهربابک گفت: عاملان به آتش زدن مسجد در شهربابک اقرار کردند که تحت تاثیر افراد و رسانه‌های معاند به این اقدام دست زده اند.

مظفری گفت: در هفته گذشته شاهد آتش سوزی مسجد روستای عباس آباد شهربابک بودیم.

او افزود: در کمترین فرصت عوامل انتظامی و امنیتی این افراد را شناسایی و دستگیر کردند.

دادستان شهربابک بیان کرد: با شروع تحقیقات مقدماتی مشخص شد، افرادی که اقدام به این عمل بسیار قبیح و زشت کرده اند و مرتکب هتک حرمت به مسجد شده اند، تحت تاثیر رسانه‌های معاند و افرادی بوده اند که بدخواه نظام جمهوری اسلامی ایران هستند.

خبر

اعلام برنامه قطع و افت فشار آب

تعمیر شبکه اصلی انتقال آبفا در جیرفت شروع شد

مدیر آب و فاضلاب شهرستان جیرفت گفت: به علت تعمیر شبکه اصلی خط انتقال، آب مشترکان مناطق محدوده بافت جدید این شهر در شهرک شهید بهشتی از ساعت ۲۲ روز جمعه تا ساعت ۴ بامداد روز شنبه قطع می‌شود.

هوشنگ سنجری ضمن تشکر از همکاری و صبوری مردم شهر اظهارداشت: این قطعی به دلیل تعمیر شبکه اصلی خط انتقال آب در میدان امام حسین(ع) شهر رخ می دهد و در این ساعات در سایر مناطق شهر جیرفت نیز کاهش فشار آب پیش بینی می‌شود.

سنجری ادامه داد: خط لوله جدید ۵۰۰ میلیمتری انتقال آب تاکنون از سمت پلیس راه تا میدان امام حسین(ع) رسیده است و بزودی از این نقطه به بافت جدید شهر منتقل می شود که بر تامین بهتر آب شهر تاثیر مثبتی دارد.

نقش موثر هنر در پیشگیری از آسیب های اجتماعی

رییس کل دادگستری کرمان گفت: استفاده از ظرفیت‌های بخش هنر در فرایند پیشگیری از آسیب‌های اجتماعی و جرائم، منجر به نتایج مطلوب خواهد شد.

حجت الاسلام ابراهیم حمیدی در نشست بررسی روند برگزاری جشنواره تئاتر خیابانی منطقه‌ای با موضوع کاهش آسیب‌های اجتماعی گفت: با توجه به میزان پرونده‌های وارده به دستگاه قضایی، باید برای کاهش آسیب‌های اجتماعی و جرائم گام‌های بلندی برداشته شود. او به لزوم همدلی و وفاق برای تحقق پیشگیری از وقوع جرم تاکید کرد و افزود: در معاونت اجتماعی و پیشگیری از وقوع جرم دادگستری کل استان کرمان، اقدامات فرهنگی خوبی از جمله: تولید یک فیلم سینمایی، برگزاری جشنواره تئاتر خیابانی و ... انجام شده است. رئیس کل دادگستری استان کرمان تصریح کرد: استان کرمان، استعدادهای هنری بسیار خوبی دارد و با استفاده از این استعدادها می‌توان، تاثیر گذاری و ماندگاری اقدامات در حوزه پیشگیری از وقوع جرم را افزایش داد. سید مهدی قویدل، معاون اجتماعی و پیشگیری از وقوع جرم دادگستری کل استان کرمان نیز با اشاره به اجرای جشنواره تئاتر خیابانی در شهرستان جیرفت، گفت: این همایش در سال‌های گذشته نیز برگزار شده و اثرات بسیار خوبی در پیشگیری از وقوع جرم و کاهش خشونت برجای گذاشته است. اصغر ستائی مختاری، رییس دادگستری جیرفت نیز بااشاره به اینکه ۱۵ اثر به دبیرخانه جشنواره تئاتر خیابانی در این شهرستان ارسال شده است، گفت: جامعه هدف برای برگزاری این جشنواره نیز شناسایی شده اند و در کنار این جشنواره، کارگاه‌های آموزشی پیشگیری از وقوع جرم نیز برگزار می شود.

اینفوگرافیک

عکس‌نوشت

زری‌بافی زنده می‌ماند؟

زری یا زربفت، پارچه‌ای ظریف و گران‌بهاست که چله یا تار آن از ابریشم خالص و پودهای آن از ابریشم رنگی‌ست؛ به جز یکی از پودها که از نخ گلابتون یا زرین یا سیمین است. تنوع رنگ و نقش در این پارچه بیشتر از سایر پارچه‌های دستباف سنتی است.

هدی شمسعلی را می‌توان یکی از تنها هنرمندان بازماندهٔ رشته زری‌بافی در اصفهان معرفی کرد؛ هنرمندی که از سن هشت سالگی در کارگاه پدر خود کار می‌کرده و پس از بازگشت از خدمت سربازی، در هنرستان هنرهای زیبا به تدریس زری‌بافی مشغول شده است.

امام جمعه ریگان:

وضعیت ورزش در ریگان، رضایت بخش نیست

حجت الاسلام رضازاده گفت: در ریگان افراد با استعدادی در حوزه ورزش وجود دارد که باید از آن ها حمایت شوند؛ اما وضعیت ورزش در ریگان رضایت بخش نیست.

حجت الاسلام حبیب رضا زاده در خطبه های نماز جمعه این هفته ریگان ضمن تبریک ولادت حضرت محمد (ص) و امام صادق (ع) با اشاره به آشوب‌های اخیر در کشور گفت: بسیاری از اعتراضات، نتیجه نبود مدیریت برخی از مدیران سابق در دولت‌های قبل است.

امام جمعه ریگان افزود: در فتنه اخیر، آمریکا پشتیبان آشوب گردان بود.

او بیان کرد: افرادی از بیرون کشور، بچه‌های ما را فریب دادند و این افراد خساراتی به کشور وارد کردند.

حجت الاسلام رضازاده تصریح کرد: دشمن در همین مدت، تحریم‌های هدفمندی علیه نیروی‌های امنیتی ما انجام داد.

او ضمن گلایه از سلبریتی‌ها، عنوان کرد: چرا وقتی که دختر شیعه و سنی سوری را جلوی مادرش ذبح کردند، شما واکنشی نشان ندادید؟

امام جمعه ریگان ضمن تبریک هفته وحدت و میلاد حضرت رسول اکرم (ص)، از مسئولان شهرستان بابت برگزاری همایش بزرگ وحدت و محفل انس با قرآن در شهرستان ریگان قدردانی کرد.

حجت الاسلام رضازاده در بخش دیگری از سخنان خود با اشاره به هفته تربیت بدنی تصریح کرد: در شهرستان ریگان افراد با استعدادی در حوزه ورزش وجود دارد که باید از این افراد حمایت شوند؛ اما متأسفانه وضعیت ورزش شهرستان ریگان رضایت بخش نیست.

او تصریح کرد: از روز اول حضورم در این شهرستان به رئیس اداره ورزش شهرستان ریگان گفتم که ورزش همگانی و صبحگاهی در ریگان مورد غفلت واقع شده است.

کتاب

عنوان کتاب: انسان در جستجوی معنا

نویسنده: ویکتور فرانکل

مترجم: امیر لاهوتی

ناشر: انتشارات جامی

کتاب انسان در جستجوی معنا نوشته‌ی ویکتور فرانکل، یکی از درخشان‌ترین نمونه‌های ادبی در ادبیات روانشناسانه و از آثار مشهور آمریکاست که داستان زندگی دکتر فرانکل را در اردوگاه اجباری رژیم نازی به تصویر می‌کشد.

انسان در جستجوی معنا درباره جان سالم به در بردن است؛ درباره سرچشمه قدرتی که به زنده ماندن فرانکل کمک کرد؛ فردی که متحمل سختی‌های زیادی شد. ویکتور فرانکل بعد از داشتن یک زندگی سخت در اردوگاه کار اجباری و پس از به پایان رسیدن جنگ و مشکلات، شاهکار ادبی خود به نام انسان در جستجوی معنا را به رشته تحریر درآورد.

خبر

ظرفیت فوق‌العاده کرمان در تولید برق از انرژی‌های تجدیدپذیر

استاندار کرمان با بیان اینکه سهمیه استان کرمان در ایجاد انرژی‌های خورشیدی باید بیشتر شود، گفت: کرمان ظرفیت زیادی در تولید برق از انرژی‌های تجدیدپذیر دارد.

محمدمهدی فداکار در کارگروه بسیج سازندگی استان کرمان که با حضور سردار محمد زهرایی رئیس سازمان بسیج سازندگی کشور برگزار شد با تبریک هفته وحدت اظهار داشت: از مجموعه سپاه و به‌ویژه بسیج سازندگی تشکر می کنم چرا که هر جا خدمت‌رسانی به مردم نیاز است، در صحنه حضور دارند.

او با بیان اینکه گروه‌های جهادی همیشه همراه ما در بحران‌ها بودند و در سیل اخیر در استان کرمان کار بزرگی انجام دادند، گفت: کار جهادی یک نعمت بزرگ است که توفیق آن نصیب گروه‌های جهادی شده است.

استاندار کرمان با اشاره به اینکه امروز در استان کرمان توزیع کمک‌های مؤمنانه بسته‌های معیشتی توسط بسیج سازندگی آغاز شده است، افزود: آبرسانی به روستاها از دیگر خدمات بسیج سازندگی در استان کرمان است.

او با بیان اینکه سهمیه استان کرمان در ایجاد انرژی‌های خورشیدی باید بیشتر شود، ادامه داد: کرمان ظرفیت زیادی در تولید برق از طریق انرژی‌های تجدیدپذیر دارد.

علیرضا عبدیان مدیرعامل آب و فاضلاب استان کرمان نیز در این جلسه اظهار داشت: هزار و ۱۶۰ میلیارد تومان پروژه آبرسانی با قرارگاه امام حسن مجتبی (ع) استان کرمان تفاهم نامه داریم.

او با بیان اینکه تاکنون حفاری ۴۵ حلقه چاه انجام شده است، گفت: ۲۵۰ کیلومتر شبکه انتقال آب ایجاد شده و تاکنون ۴۴ روستا آبرسانی شده و آماده افتتاح و بهره‌برداری هستند.

خبر

امام جمعه جیرفت:

توطئه اخیر دشمنان به علت پیشرفت‌ها در دولت انقلابی است

امام جمعه جیرفت گفت: حرکت دولت انقلابی در مسیر پیشرفت کشور، دشمنان را به فکر طرح ریزی برای ایجاد اغتشاش و توطئه در کشور انداخت.

حجت الاسلام میثم تارم در خطبه‌های نماز جمعه این هفته جیرفت اظهار داشت: توجه دولت به شرق و رایزنی با کشورهای مختلف اقدامات قابل توجهی بود و دشمنان را به این نتیجه رساند که آینده کشور و مردم بسیار روشن خواهد بود.

او یادآور شد: دشمنان از قدرت این نظام می ترسند، هر وقت نشانه های پیشرفت و قدرت این نظام نمایان می شود اقدام به ایجاد فشار و راه اندازی اغتشاش می کنند. حجت الاسلام تارم تاکید کرد: دشمنان متوجه شدند دولت دکتر رئیسی ضمن تکیه بر توانایی های داخلی به صورت جدی به دنبال مذاکره برای رفع تحریم هاست بنابراین خواستند با یک اغتشاش گسترده سطح توقعات و خواسته ایران را پایین بیاورند و به حداقل برسانند.

او یادآور شد: آنان برای مهر و بازگشایی مدارس و دانشگاه ها طراحی یک آشوب کرده بودند که با مرگ این جوان باعث شد طرح خود را زودتر عملیاتی کنند و بنابراین با تمام توان از کمک های مالی گرفته تا حمایت های رسانه ای آن را پیش بردند. امام جمعه جیرفت تبدیل سرود سلام فرمانده در میان دهه نودی ها به یک پویش ملی و بین المللی در میان کشورهای اسلامی را یکی دیگر از دلایل پیگیری این طرح فتنه دانست و گفت: مردم با حضور خود در راهپیمایی اربعین نشان دادند چقدر به دین و امامان خود پایبند هستند و این نیز برای دشمنان سخت آمد و دلیل دیگری برای این فتنه و آشوب شد.

او ادامه داد: طراحان این آشوب وقتی دیدند مردم فهمیده اند که مرگ این جوان بهانه است، صف خود را جدا کردند و همراهی نکردند؛ دشمنان با حساب های جعلی در فضای مجازی به دنبال تحریک بیشتر و بزرگ نشان دادن این اتفاقات رفتند. حجت الاسلام تارم با اشاره به تعبیر شهید سلیمانی در مورد ملت ایران گفت: ملت امام حسین(ع) ملتی بصیر و هوشیار است که با وجود مشکلاتی که دارند پای انقلاب، شهدا و ارزش های خود ایستاده اند.

او اضافه کرد: ملت ما باز هم دشمنان را ناکام گذاشت و ناکام خواهد گذاشت اما برای ما هم درس هایی داشت که باید به آنها توجه شود.

فراخوان

فراخوان بیستمین رقابت بین المللی عکاسی نشریه Smithsonian 2022

مهلت: ۹ آذر ۱۴۰۱

این رقابت توسط نشریه Smithsonian برگزار می شود. در طول ۲۰ سال گذشته، هنرمندان بیش از ۴۷۰ هزار تصویر را به مسابقه سالانه عکاسی Smithsonian ارسال کرده اند. این تصاویر ما را به اقصی نقاط زمین برده، مناظر دیدنی را در کسری از ثانیه به ثبت رسانده و ما را با افراد جذاب و مناطق بی نظیر آشنا کرده است.

لینک‌ها و دانلودها:

وبسایت بیستمین رقابت بین المللی عکاسی نشریه 2022 Smithsonian

خبر

رییس بسیج سازندگی:

یک میلیون بسته معیشتی در هفته وحدت توزیع می‌شود

رئیس سازمان بسیج سازندگی کشور با بیان اینکه برای توزیع بسته‌های معیشتی ۹ مقطع زمانی در طول سال تعریف کرده‌ایم گفت: هفته وحدت پنجمین مقطع زمانی توزیع این کمک ها طی امسال است که توزیع یک میلیون بسته در سراسر کشور را شامل می‌شود.

سردار محمد زهرایی در حاشیه رزمایش کمک‌های مومنانه به مناسبت هفته وحدت در کرمان افزود: توزیع این بسته‌ها از روز گذشته در استان‌های تهران و مازندران آغاز شده است و امروز در ۱۰ استان انجام می شود.

او اظهار داشت: کمک‌های مومنانه از سه سال قبل به فرمان مقام معظم رهبری آغاز شدو امروز ۱۵ نوع خدمت را به نیازمندان ارائه می دهد.

سردار زهرایی افزود: بانک اطلاعاتی دقیقی از نیازمندانی که مددجوی کمیته امداد و بهزیستی نیستند در سراسر کشور شناسایی شده است که یک میلیون و ۶۵۰ هزار خانوار را در برمی گیرد.

رئیس سازمان بسیج سازندگی کشور با اشاره به اینکه آزادسازی زندانیان جرائم غیرعمد از جمله خدمات ارائه شده است تصریح کرد: اهدای جهیزیه، لباس، نوشت افزار، کیف مدرسه و غیره از دیگر خدمات رزمایش مومنانه در کشور محسوب می شود.

او تاکیدکرد: کمک‌های مومنانه و معیشتی کاری مردم‌پایه است که با مشارکت خیران انجام می‌شود و نهادهای انقلابی و حاکمیتی هم در این زمینه کمک می‌کنند.

سردار زهرایی ادامه داد: توزیع بسته‌های معیشتی و کمک‌های مومنانه برای مردم امیدآفرین است؛ هرچند برخی می‌گویند این کار عمیق و اساسی نیست که البته همینطور است و بسته معیشتی به عنوان یک مُسَکن ضروری در اختیار نیازمندان قرار می گیرد.

او اظهار داشت: کارهای عمیقی مانند ایجاد فرصت شغلی و احداث منازل محرومان نیز در دستور کار بسیج و سپاه قرار دارد.

رئیس سازمان بسیج سازندگی کشور تصریح کرد: در دولت سیزدهم که با رویکرد انقلابی و مردمی روی کار آمده تفاهم‌نامه‌های بسیار خوبی انجام شده است و برای تامین آب شرب هفت هزار و ۱۳۸ روستا با وزارت نیرو قرارداد داریم تا در حداقل زمان ممکن و با هزینه کم مشکل آب روستاها برطرف شود.

خبر

سخنگوی کمیسیون آموزش مجلس :

فقط دانشجویان و دانش‌آموزان مرتبط با شبکه‌های معاند در بازداشت هستند

ایلنا نوشت: حاجی‌پور گفت: در حوزه دانش آموزی و دانشجویی به ندرت بازداشتی داریم و جز موارد خاصی که ارتباط با برخی شبکه‌های معاند خارج از کشور داشتند، بازداشتی نداریم که آن هم با اسناد و مدارک، دوستان افراد را فراخوانده‌اند و در حال بازجویی هستند.

سخنگوی کمیسیون آموزش و تحقیقات مجلس گفت: در حوزه دانش آموزی و دانشجویی به ندرت بازداشتی داریم و جز موارد خاصی که ارتباط با برخی شبکه‌های معاند خارج از کشور داشتند، بازداشتی نداریم که آن هم با اسناد و مدارک، دوستان افراد را فراخوانده‌اند و در حال بازجویی هستند.

«رضا حاجی‌پور» سخنگوی کمیسیون آموزش و تحقیقات مجلس شورای اسلامی در رابطه با پیگیری‌های این کمیسیون پیرامون بازداشت برخی دانش آموزان و تعداد آنها گفت: رئیس مجلس شورای اسلامی، ریاست کمیسیون و اعضای کمیسیون و حتی من به عنوان سخنگو، همگی با مذاکراتی که از طریق کمیسیون با دادستان کشور داشتیم، متوجه شدیم که بازداشتی دانش آموزی آنچنانی نداشتیم. حاجی‌پور افزود: اکثر کسانی که امروز بازداشت شده هستند، جزو افرادی محسوب می‌شوند که دانش آموز و دانشجو هم نیستند و تحت تاثیر رسانه‌های خارجی بودند و متاسفانه بیرون آمدند و خیلی از آن‌ها ابراز پشیمانی کرده‌اند. وی تصریح کرد: در حوزه دانش آموزی و دانشجویی به ندرت بازداشتی داریم و جز موارد خاص که ارتباط با برخی شبکه‌های معاند خارج از کشور داشتند، بازداشتی نداریم که آن هم با اسناد و مدارک، دوستان افراد را فراخوانده‌اند و در حال بازجویی هستند. سخنگوی کمیسیون آموزش و تحقیقات مجلس شورای اسلامی یادآور شد: دادستان تهران، قوه قضاییه و رئیس قوه مقننه و مجلس و کمیسیون و همه نمایندگان در کنار مردم هستند.

گفتنی است؛ یوسف نوری، وزیر آموزش و پرورش اخیرا در قالب گفت‌وگویی، در پاسخ به سوالی در رابطه با اعتراضات خیابانی اخیر و بازداشت دانش‌آموزان گفته بود: دانش آموزی در زندان نداریم و مواردی هم اگر بازداشت باشند برای بحث اصلاح و تربیت است که در مرکز روان‌شناسی هستند و دوستان کارشناس، کارشان را انجام می‌دهند تا بعد از اصلاح به محیط مدرسه برگردند.