کاغذ وطن

روزنامه اقتصادی استان کرمان

- سال هشتم
- شماره پیاپی ۲۰۵۹
- سه‌شنبه
- ۲۰ آبان ۱۴۰۴
- ۸ صفحه
- ۱۰۰۰۰ تومان

مدیرکل بازرسی استان کرمان تأکید کرد؛

مدیران مانع تراش یا تغییر کنند یا مجازات شوند

مدیرکل بازرسی استان کرمان گفت: «یکی از پیگیری‌های ویژه انجام شده در سازمان بازرسی استان مربوط به قصور مدیرانی بوده که بودجه‌های مجموعه تحت مدیریت آنها به دلیل عدم انجام طرح‌ها، برگشت‌خورده که دراین‌رابطه برای چند نفر پرونده تشکیل شده است.»

۳

پرونده هشت میراث ناملموس کرمان در مسیر ثبت ملی

سرپرست اداره کل میراث فرهنگی، گردشگری و صنایع‌دستی استان کرمان از تشکیل و تکمیل پرونده هشت میراث ناملموس استان برای طرح در شورای ثبت وزارت میراث‌فرهنگی و ثبت در فهرست ملی آثار ناملموس خبر داد. مرتضی نیکرو با تأکید بر آنکه ثبت ملی میراث ناملموس سازوکار کلیدی برای صیانت از دانش‌ها، آیین‌ها و مهارت‌های زنده‌ای است که هویت فرهنگی استان را تداوم می‌بخشد، گفت: «به همت کارشناسان اداره کل میراث‌فرهنگی کرمان، پرونده هشت میراث ناملموس تهیه و تکمیل شده...

۳

با امضای تفاهم‌نامه همکاری میان معاونت هنری وزارت ارشاد و استانداری کرمان؛

جشنواره تئاتر فجر ۴۴ در کرمان برگزار می‌شود

عکس: سلام سینما

مناقصه عمومی یک‌مرحله‌ای

دانشکده علوم پزشکی و خدمات بهداشتی درمانی سیرجان

فراخوان مرحله دوم مناقصه عمومی یک‌مرحله‌ای تامین نیروی انسانی جهت انجام امور خدمات کارشناس و کاردان مراقبت‌های اولیه سلامت و پزشک خانواده معاونت بهداشتی

دانشکده علوم پزشکی و خدمات بهداشتی درمانی سیرجان در نظر دارد مرحله دوم مناقصه عمومی یک‌مرحله‌ای تامین نیروی انسانی جهت انجام امور خدمات کارشناس و کاردان مراقبت‌های اولیه سلامت و پزشک خانواده معاونت بهداشتی، به شماره (سیستمی)۲۰۰۴۰۹۲۹۶۲۰۰۰۰۲۵ را از طریق سامانه تدارکات الکترونیکی دولت برگزار و تجدید نماید.

کلیه مراحل برگزاری فراخوان از دریافت و تحویل اسناد فراخوان تا بازگشایی پاکتها از طریق درگاه سامانه تدارکات الکترونیکی دولت (ستاد) به آدرس www.setadiran.ir انجام خواهد شد.

متقاضیان شرکت در فراخوان در صورت عدم عضویت در سامانه، نسبت به ثبت نام و دریافت گواهی امضای الکترونیکی (به‌صورت برخط) برای کلیه صاحبان امضای مجاز و مهرسازمانی اقدام لازم را به عمل آورند.

مواعد زمانی:

- تاریخ انتشار فراخوان: ساعت ۰۸:۰۰ صبح مورخ ۱۴۰۴/۰۸/۲۰ (روز سه شنبه) می‌باشد.
- مهلت دریافت اسناد فراخوان: ساعت ۱۳ روز شنبه مورخ ۱۴۰۴/۰۸/۲۴
- مهلت ارسال پیشنهادات: ساعت ۱۳ روز شنبه مورخ ۱۴۰۴/۰۹/۰۸
- زمان بازگشایی پاکت‌ها: ساعت ۰۸:۰۰ صبح روزیکشنبه مورخ ۱۴۰۴/۰۹/۰۹

نوع و مبلغ تضمین شرکت در فرایند ارجاع کار: به صورت ضمانت نامه بانکی و مبلغ تضمین شرکت در مناقصه به مبلغ ۱۳/۶۵۰/۱۶۵/۱۸۷ریال می‌باشد

اطلاعات تماس و آدرس دستگاه: آدرس: بلوار سید جمال جنب پارک ترافیک دانشکده علوم پزشکی و تلفن تماس: ۴۲۳۴۰۶۲۵

دانشکده علوم پزشکی و خدمات بهداشتی درمانی سیرجان

آگهی مزایده عمومی

به شماره ۰۳-۱۴۰۴(تجدید اول)

شرکت صنایع مس شهید باهنر
Bahonar Copper Industries Co.

موضوع مزایده: فروش ضایعات تولید شرکت صنایع مس شهید باهنر

شرکت صنایع مس شهید باهنر (سهامی عام) به شماره ثبت ۱۶۴۹۸و شناسه ملی ۱۰۱۰۰۹۴۱۴۷۳در نظر دارد ضایعات تولید خود شامل مذاب جداسازی FB(سرباره) خود را به فروش برساند. کلیه اشخاص شرکت‌های واجد شرایط می‌توانند بر اساس شرایط ذیل، در این مزایده شرکت نمایند:

۱- موضوع مزایده:

فروش ضایعات تولید براساس مشخصات و میزان مندرج در اسناد مزایده.

۲- محل تحویل اقلام مزایده:

انبار شرکت صنایع مس شهید باهنر واقع در شهر کرمان، منطقه صنعتی.

۳- مدت زمان اجرای قرارداد:

۶۰ روزکاری پس از واریز وجه اقلام مزایده.

۴- نحوه دریافت اسناد مزایده:

از روز سه شنبه مورخ ۱۴۰۴/۰۸/۲۰ می توانند جهت دریافت اسناد به آدرس ذیل مراجعه و یا اسناد را مستقیما از طریق سایت به نشانی www.csp.ir دریافت نمایند.

۵- نحوه تحویل پیشنهادها:

متقاضیان می‌بایست پاکات پیشنهاد خود را در سه پاکت مجزا (الف: تضمین شرکت، ب: اسناد فنی و کیفی، ج: پیشنهاد مالی) لاک و مهرشده، حداکثر تا ساعت ۱۴ روزیکشنبه مورخ ۱۴۰۴/۰۹/۰۹ به دبیرخانه محرمانه حراست تحویل دهند.

درج شماره مزایده برروی پاکات الزامی است.

۶- مبلغ تضمین شرکت در مزایده:

میزان تضمین شرکت در مزایده براساس جدول مندرج در اسناد مزایده می باشد. که می بایست به‌صورت ضمانت‌نامه معتبر بانکی یا واریز نقدی به حساب شرکت، مطابق با مشخصات مندرج در اسناد مزایده باشد.

۷- شرایط شرکت‌کنندگان:

- ثبت نام در نظام امور مالیاتی کشور و ارائه شناسه ملی/کد ملی به همراه ارائه کد اقتصادی برای همه مزایده گرها الزامی است و پیشنهادات فاقد کد اقتصادی بررسی نخواهند شد.

۸- سایر توضیحات:

- شرکت در مزایده و تحویل پیشنهادات، به منزله قبول کلیه شرایط مندرج در اسناد مزایده است.
- به پیشنهادهای ناقص یا فاقد تضمین ترتیب اثر داده نخواهد شد.
- شرکت در رد یا قبول پیشنهادات مختار است و شرکت‌کنندگان حق هیچ‌گونه اعتراضی نخواهند داشت.

برای دریافت اطلاعات بیشتر، با شماره۳۱۲۲۷۱۵۴-۰۳۴ تماس حاصل فرمایید.

نشانی: کرمان، کیلومتر ۱۲ بزرگراه آیت ا.... هاشمی رفسنجانی ، شرکت صنایع مس شهید باهنر.

شرکت صنایع مس شهید باهنر

خبر

با امضای تفاهم‌نامه همکاری میان معاونت هنری وزارت ارشاد و استانداری کرمان؛

جشنواره تئاتر فجر ۴۴ در کرمان برگزار می‌شود

تفاهم‌نامه همکاری مشترک معاونت هنری وزارت فرهنگ و استان کرمان برای برگزاری افتتاحیه و پنج بخش از چهل و چهارمین جشنواره تئاتر فجر در کرمان هم‌زمان با ایام سالروز مبعث پیامبر اکرم (ص) منعقد شد.

در ادامه سیاست‌های ملی تمرکززدایی فرهنگی و تقویت عدالت فرهنگی، استان کرمان به‌عنوان یکی از قطب‌های اصلی فرهنگ و هنر ایران با امضای تفاهم‌نامه همکاری میان معاونت هنری وزارت فرهنگ و ارشاد اسلامی و استانداری کرمان برای برگزاری پنج بخش از چهل و چهارمین جشنواره بین‌المللی تئاتر فجر انتخاب شد.

این رویداد فرهنگی که نشان از ظرفیت‌های گسترده این استان در حوزه هنرهای نمایشی دارد، می‌تواند نمایانگر عزم مدیران فرهنگی کشور برای توزیع عادلانه فرصت‌های هنری در سراسر ایران و تمرکززدایی از تهران و تحقق عدالت فرهنگی در سطح کشور باشد و به تعاملات فرهنگی میان استان‌ها و وزارت فرهنگ بینجامد.

محمدعلی طالبی، استاندار کرمان با بیان اینکه میزبانی از مراسم افتتاحیه و بخش‌های مختلف جشنواره تئاتر فجر افتخاری برای مردم فرهنگ‌دوست استان کرمان است، گفته است: استان کرمان از پایگاه‌های ریشه‌دار فرهنگ و هنر کشور و سرزمین روایت‌ها و صحنه‌های ماندگار هنری است و برگزاری جشنواره تئاتر فجر می‌تواند موجب گسترش فعالیت‌های هنری در سراسر کشور و مشارکت هنرمندان استان‌ها در رویدادهای ملی شود.

استاندار کرمان با اشاره به اینکه سال ۱۴۰۵ به‌عنوان سال «لبخند دنیا به کرمان» نام‌گذاری شده و برگزاری جشنواره تئاتر فجر در کرمان به تحقق این شعار و رونق گردشگری فرهنگی استان کمک خواهد کرد، گفته است: استان کرمان با برخورداری از پنج فرودگاه فعال و امکانات اقامتی مناسب، توان میزبانی رویدادهای فرهنگی در سطح ملی و بین‌المللی را دارد و آمادگی دارد الگوی تعامل میان استان‌ها و وزارت فرهنگ و ارشاد اسلامی در برگزاری جشنواره‌های فرهنگی و هنری را ارائه دهد. بنا به تفاهم‌نامه منعقد شده، مراسم افتتاحیه جشنواره تئاتر فجر هم‌زمان با سالروز مبعث پیامبر (ص) در کرمان برپا خواهد شد و بخش‌های پوستر و عکس، رادیو تئاتر، نمایشنامه‌نویسی، پژوهش و بزرگداشت نام‌آوران تئاتر کشور به همراه اجرای هفت اثر تئاتر خیابانی از بیست و دوم تا بیست و ششم دی در استان کرمان برگزار می‌شود.

بازآفرینی شهری؛

شعاری که نه به شهر جان داد و نه به چشم مردم آمد

گزارش
اطلاعات

سال‌های زیادی است که در ایران، طرح‌های مرمتی، طرح‌های نوسازی بافت‌های ناکارآمد، طرح‌های بازآفرینی شهری اجرا می‌شود؛ پروژه‌هایی که با شعارهای زیبا و اهداف تحسین‌برانگیز به عرصه می‌آیند؛ اما اغلب آن‌ها بی‌آنکه به جان شهرها نفوذ کنند، ناکام مانده و جان می‌دهند.

در حاشیه بسیاری از خیابان‌های شهرهای ایران و در دل کوچه‌ها و محله‌ها، دیوارهای ترک‌خورده و خانه‌های کم‌جان و فرسوده، فقط نشانه‌ای از عمر دراز این بناها و محله‌ها نیستند، بلکه روایتگر طرح‌ها و سیاست‌های بسیاری به‌حساب می‌آیند که آمدند و رفتند؛ اما چیزی را در عمق زندگی مردم تغییر ندادند.

سال‌های زیادی است که در ایران، طرح‌های مرمتی، طرح‌های نوسازی بافت‌های ناکارآمد و در چند سال اخیر، طرح‌های بازآفرینی شهری اجرا می‌شود؛ پروژه‌هایی که با شعارهای زیبا و اهداف تحسین‌برانگیز به عرصه می‌آیند؛ اما اغلب آن‌ها بی‌آنکه به جان شهرها نفوذ کنند، ناکام مانده و جان می‌دهند.

کارشناسان و متخصصانی وجود دارند که به چرایی این شکست‌های پیاپی می‌اندیشند. محمد سالاری‌راد، جامعه‌شناس و پژوهشگر اجتماعی و اقتصادی، یکی از این افراد است.

او در یک نشست تخصصی با موضوع «ارزیابی تأثیرات اجتماعی مداخله در بافت‌های ناکارآمد شهری» که توسط پژوهشکده سوانح طبیعی وزارت علوم برگزار شد گفت: بازآفرینی شهری، موضوع بسیار پرچالشی است و باید به شکل نظری به آن بپردازیم اما مشکل اساسی که ما در کشور داریم آن است که مباحث نظری به‌شدت مغفول هستند و بیشتر تجربیات دیگران را به‌عنوان بحث نظری مطرح می‌کنیم، در حالی که آنچه که تجربه دیگران است به درد ما نمی‌خورد. اگر می‌خواهیم در ایران، دانش شهری و اجتماعی داشته باشیم، نه از تجربه دیگران بلکه باید حتما از درون تجربه‌های زیسته جامعه ایرانی تولید شود.

اقتصاد رانتی و بافت‌های فرسوده

این پژوهشگر اجتماعی گفت: در زمینه بازآفرینی شهری، تجربه‌های زیادی داشته‌ایم که از مرمت و بازسازی و نوسازی به بازآفرینی می‌رسد. من این ادعا را که ما به خاطر شکست‌های مرمت و بازسازی و نوسازی بوده که به بازآفرینی رسیده‌ایم، نمی‌پذیرم. ما به‌خاطر شکست این پروژه‌ها نبوده که به بازآفرینی رسیده‌ایم؛ بلکه از آنجایی که جامعه رانتی و اقتصاد رانتی داریم، این پروژه‌ها به پروژه بعدی رسیده‌اند، زیرا رویکرد پیشین، پتانسیل رانت‌سازی یا توزیع رانت را تمام کرده است.

از نظر علمی، تفاوتی در رویکرد بازسازی و نوسازی و بازآفرینی و حتی بازآفرینی پایدار وجود ندارد. همه این‌ها یک پروژه هستند و همه شکست‌خورده‌اند، چون قیم‌مابانه و از بالا به پایین و دولت‌مدار هستند و به مردم توجه نمی‌کنند.

سالاری‌راد افزود: مشکل اصلی این است که وقتی اقتصاددان یا جامعه‌شناس یا انسان‌شناس ایرانی درباره ایران فکر می‌کند از خود ایران و مسئله و جامعه ایران آغاز نمی‌کند، بلکه نظریه یک متخصص خارجی را برمی‌دارد و با جامعه ما انطباق می‌دهد. از زمان عباس میرزا این مشکل با ما بوده و هنوز هم ادامه دارد.

من در جریان بازآفرینی شهرهای متعددی از جمله بندرعباس، زاهدان و کرمانشاه بوده‌ام. در تمام این طرح‌ها، بر اساس نظریه‌ای هندی، صندوق‌های خرد وام ایجاد شده است. کسی که در هند زندگی می‌کند مسئله‌اش این است که شیر گاو تا به کارخانه برسد ترش می‌شود و باید یخچال بخرد و چون نمی‌تواند، از طریق صندوق‌های خرد، وام پول خرید یخچال برایش تأمین می‌شود. در ایران پول را روی هم انباشت می‌کنید تا چه کنید؟ جهیزیه دخترتان را بخرید؟ صندوق‌های پس‌انداز خانوادگی یا صندوق‌های خرد، تقاضا برای مصرف را بیشتر می‌کند، نه امکانات تولید را؛ چون اقتصاد ایران رانتی است و تولید نمی‌کند.

ما زمانی می‌توانیم از این مشکلات نجات یابیم که اقتصاد رانتی خود را کاهش دهیم. نمی‌توانیم از اقتصاد رانتی بگریزیم، فقط می‌توانیم آن را کاهش کنیم.

غفلت از فرهنگ

زهره دودانگه، پژوهشگر مطالعات اجتماعی شهر و مدیر وبگاه انسان‌شناسی و فرهنگ در این نشست، از منظر «توسعه به مثابه افزایش ظرفیت آرزومندی»، نقدی بر مداخلات جاری در بافت شهری را مطرح کرد.

وی یک پرسش را با حضار در میان گذاشت و گفت: چرا گروه‌های فرادست این قدرت را دارند که غیررسمی‌سازی فضا را قانونی و به اصطلاح مشروع جلوه دهند اما طبقات فرودست شهری همیشه داغ غیررسمی و غیرقانونی بودن بر گرده‌شان سنگینی می‌کند؟ اگر به وضعیت تهران نگاه کنیم می‌بینیم آنچه که در شمال تهران در زمینه ساخت برج‌ها و افزایش تراکم صورت می‌گیرد و به نوعی دورزدن قانون به حساب می‌آید، مشروع تلقی می‌شود اما ساکنان سکونتگاه‌هایی که با عنوان غیررسمی خطاب می‌شوند حتی در صورتی که در محدوده شهر باشند و خدمات شهری بگیرند انگ غیررسمی را به همراه دارند.

دودانگه با استناد به دیدگاه آرجون آپادورای، انسان‌شناس هندی‌تبار در آمریکا توضیح داد: آپادورای، بحث جالبی را مطرح می‌کند و می‌گوید چرا فرهنگ برای توسعه اهمیت دارد؟ چرا وقتی فرهنگ و اجتماع در نظر گرفته نشود برنامه‌ها شکست می‌خورد؟

یکی از دلایلش این است که تعریفی که از فرهنگ ارائه می‌شود منتسب به گذشته است و آداب و رسوم و میراث را در برمی‌گیرد؛ در حالی که توسعه و اقتصاد همیشه جهت‌گیری به سمت آینده دارد. به همین دلیل کسانی که متولی توسعه هستند خیلی اوقات، فرهنگ را مانع برنامه‌های خود تلقی می‌کنند.

آپادورای می‌خواهد این گره را باز کند و می‌گوید تعریف فرهنگ، گسترده است و گرایش به سمت آینده هم دارد.

آرزو و توسعه

دودانگه با استناد به دیدگاه آرجون آپادورای تصریح کرد: توسعه واقعی یعنی به فقرا و گروه‌های کمتر برخوردار کمک کنیم که آرزو کنند. اگر به آرزو به‌عنوان یک مقوله فرهنگی نگاه کنیم چطور تعریف می‌شود؟

آپادورای، آرزو را یک امر جمعی می‌داند که متأثر از ایده‌های گسترده اخلاقی و هنجارهای فرهنگی جامعه است. در برنامه‌های توسعه اما معمولا آرزوها تا سطح فردی و عینی و فوری تقلیل پیدا می‌کند. آرزومندی، مسأله‌ای است که گروه‌های آسیب‌پذیر و ثروتمندان را از هم جدا می‌کند. ثروتمندان چندان تحت‌تأثیر خواسته‌های فوری و آنی نیستند و به خاطر امکانات و برخورداری، بر آینده و اهداف بلندمدت و مسیرهای بلندمدت تمرکز دارند و با در اختیار داشتن امکانات می‌توانند راه‌های مختلفی را امتحان کنند ولی فقرا این توانایی و امکان را ندارند. بنابراین، ظرفیت آرزو کردن، توزیع متوازن و عادلانه و برابری در سطح جامعه ندارد.

عکس: ایرنا

ابراز نظر برای تغییر

این پژوهشگر مطالعات اجتماعی شهر در بخش دیگری از اظهاراتش بیان کرد: در رویکرد توجه به آرزو به‌عنوان یک امر جمعی باید توجه داشته باشیم که فقرا را نمی‌توان صرفا به آمار و اعداد و ارقام تقلیل داد، بلکه آن‌ها گروه‌های اجتماعی و خودآگاهی هستند و از آن‌جایی که مرز مکانی و عینی مشخصی ندارند، تجربه‌هایشان پراکنده است.

بنابراین ظرفیت آرزو کردن آن‌ها آن‌قدر متمرکز نیست که بتوانیم برنامه واحدی برایشان بریزیم.

دودانگه افزود: راه‌حل آپادورای برای شناسایی ظرفیت آرزومندی این گروه‌ها این است که باید آن‌ها را به رسمیت بشناسیم و این رسمیت دادن، متفاوت از روش‌های صرفا سیاسی و پوپولیستی و دسته‌بندی‌های انتزاعی است.

برای به رسمیت شناختن، باید «ابراز نظر» را در فقرا تقویت کنیم. صرف انجام نظرسنجی و این که فقط درباره مسایل حرف زده شود باعث تغییر نمی‌شود، بلکه باید بتوانیم ظرفیت و فضایی را ایجاد کنیم که روایت‌ها و استعاره‌ها و کنش‌های فرهنگی بتوانند به میدان بیایند.

بنابراین، با تکیه بر دیدگاه آپادورای باید گفت که توسعه واقعی یعنی به فقرا و گروه‌های کمتر برخوردار کمک کنیم که آرزو کنند و او در این زمینه چهار توصیه به متولیان و سیاستگذاران دارد و می‌گوید به مناسک و آیین‌های مردم توجه کنید، فرصت گفتگو را به وجود بیاورید، اجازه صداداشتن به آن‌ها بدهید و نقشه آرزومندی هر محله را ترسیم کنید.

منصور خانه گیر:

طرح ملی «مدرسه شهردار» در کرمان اجرا می‌شود

مدیرکل دفتر امور شهری و شوراهای استانداری کرمان از اجرای طرح ملی «مدرسه شهردار» در کرمان به عنوان یکی از سه استان پایلوت این طرح خبر داد. منصور خانه گیر، با اعلام برگزاری طرح ملی «مدرسه شهردار» در روزهای ۲۰ و ۲۱ آبان ماه جاری گفت: کارکنان شهرداری‌های سراسر استان کرمان در این طرح شرکت دارند.

وی هدف از برگزاری این طرح را دوره تخصصی و آموزشی کارکنان شهرداری‌های استان کرمان جهت پرورش نیروهای متخصص و شهرداران آینده عنوان کرد. مدیرکل دفتر امور شهری و شوراهای استانداری کرمان تصریح کرد: این دوره ۲ روزه به همت دفتر امور شهری و شوراهای استانداری کرمان و با حضور مسئولان مرکز راهبردی آموزش سازمان شهرداری‌ها و دهیاری‌های کشور برگزار می‌شود.

نوبت اول

سازمان ثبت اسناد و املاک کشور
اداره کل ثبت اسناد و املاک استان کرمان
اداره ثبت اسناد و املاک حوزه ثبت ملک شهر عنبرآباد

قوه قضائیه

هیات موضوع قانون تعیین تکلیف وضعیت ثبتی اراضی و ساختمانهای فاقد سند رسمی
آگهی موضوع ماده ۳ قانون و ماده ۱۳ آئین نامه قانون تعیین تکلیف وضعیت ثبتی و اراضی و ساختمانهای فاقد سند رسمی

برابر رای شماره ۱۴۰۲۶۰۳۱۹۰۹۱۰۰۰۷۲۱ هیات اول موضوع قانون تعیین تکلیف وضعیت ثبتی اراضی و ساختمانهای فاقد سند رسمی مستقر در واحد ثبتی حوزه ثبت ملک شهر عنبرآباد تصرفات مالکانه بلامعارض متقاضی خانم فاطمه انگزی فرزند حسین بشماره شناسنامه ۵۴۵ صادره از در ششدانگ یک قطعه زمین مزروعی- به مساحت ۱۲۳۹۴۷ مترمربع پلاک -فرعی از۶۶۷ اصلی مفروز و مجزی شده از پلاک - فرعی از ۶۶۷ اصلی قطعه -واقع در شهرستان عنبرآباد روستای حمیدآباد خریداری از مالک رسمی آقای سید حسین رضوی ابراهیمی و خانم نیره ریاحی محرز گردیده است.لذا به منظور اطلاع عموم مراتب در دو نوبت به فاصله ۱۵ روز آگهی می شود در صورتی که اشخاص نسبت به صدور سند مالکیت متقاضی اعتراضی داشته باشند می توانند از تاریخ انتشار اولین آگهی به مدت دو ماه اعتراض خود را به این اداره تسلیم و پس از اخذ رسید، ظرف مدت یک ماه از تاریخ تسلیم اعتراض، دادخواست خود را به مراجع قضایی تقدیم نمایند.بدیهی است در صورت انقضای مدت مذکور و عدم وصول اعتراض طبق مقررات سند مالکیت صادر خواهد شد.
تاریخ انتشار نوبت اول : ۱۴۰۴/۰۸/۲۰ - تاریخ انتشار نوبت دوم : ۱۴۰۴/۰۹/۰۵

اداره ثبت اسناد و املاک شهرستان عنبرآباد
شناسه آگهی: ۲۰۴۶۶۳۶

پیامک شما را درباره این صفحه می خوانیم
۱۰۰۰۳۴۳۲۱۱۷۸۳۴

مدیر کل بازرسی استان کرمان تاکید کرد

مدیران مانع‌تراش یا تغییر کنند یا مجازات شوند

عکس: ایرنا

گزارش
ایرنا

مدیر کل بازرسی استان کرمان گفت: یکی از پیگیری‌های ویژه انجام شده در سازمان بازرسی استان مربوط به قصور مدیرانی بوده که بودجه‌های مجموعه تحت مدیریت آنها به دلیل عدم انجام طرح‌ها، برگشت خورده که در این رابطه برای چند نفر پرونده تشکیل شده است.

دادخدا سالاری در نشست مشترک اتاق بازرگانی کرمان و سازمان بازرسی استان کرمان با اشاره به وضعیت مطالبه‌گری در استان اظهار کرد: کرمان در این زمینه وضعیت مناسبی ندارد و شاخص فلاکت آن با توجه به منابع، ثروت و ظرفیت‌های معدنی استان، درخور نیست.

وی گفت: برخی مدیران برای آنکه کار انجام ندهند، سازمان‌های نظارتی را مانع کار می‌دانستند اما امروز شاهدیم که نهادهای نظارتی پیگیری ویژه‌ای برای حمایت از تولید و اجرای طرح‌های مختلف دارند.

سالاری افزود: یکی از پیگیری‌های ویژه انجام شده در سازمان بازرسی استان مربوط به قصور مدیرانی بوده که بودجه‌های مجموعه تحت مدیریت آنها به دلیل عدم انجام طرح‌ها، برگشت خورده که در این رابطه برای چند نفر از مدیران به دلیل تضییع حقوق بیت المال پرونده تشکیل شده است.

مدیر کل بازرسی استان کرمان اظهار کرد: قصور برخی مدیران در جذب بودجه‌های اختصاص یافته به استان و برگشت خوردن این اعتبارات در حالی انجام شده که با این مبالغ امکان اجرای طرح‌های مختلفی وجود داشت و اگر این اعتبارات همین امروز مجددا به استان اختصاص یابد هم به دلیل تورم موجود، منجر به اجرای کامل طرح‌ها نخواهد شد.

وی افزود: انتظار می‌رود دولتمردان به دیدگاه‌های اتاق بازرگانی کرمان به عنوان نهاد کارشناسی که مسائل، مشکلات و موانع را به خوبی می‌شناسد، توجه کنند و اگر اتاق خلاء یا مانعی را مطرح می‌کند، دولت نیز آن را بپذیرد. اما متاسفانه این موضوع مورد توجه قرار نمی‌گیرد که ناشی از تصمیم‌گیری‌های سلیقه‌ای و جزیره‌ای در کشور است.

سالاری با بیان اینکه بازگشت ۱۵ درصد حقوق دولتی معادن به استان‌ها از تکالیف قانونی دولت است، تصریح کرد: نمایندگان مجلس باید از این قانون صیانت کرده و پیگیری لازم را انجام دهند.

مدیر کل بازرسی استان کرمان گفت: اگر این مطالبه به صورت جمعی از سوی نمایندگان استان مطرح شود، می‌تواند به نفع کل استان باشد، اما تاکنون این نوع مطالبه‌گری مغفول مانده است.

وی با تاکید بر اینکه بخشی‌نگری کشور را نابود می‌کند، افزود: سیاست‌ها و نگرش‌های کشور باید تغییر کند و دولتمردان باید کلیت کشور را در نظر بگیرند، زیرا نگاه بخشی، کمر تولید را شکسته است.

سالاری ادامه داد: دستگاه‌هایی مانند آب، برق، مالیات، تامین اجتماعی و ... با نگاه به منافع سازمانی خود، به نحوی به کلیت تولید خسارت وارد می‌کنند از این رو تاکید سازمان بازرسی بر این است که همه سازمان‌ها کمک کنند تا بخش تولید در استان آسیب نبینند.

وی با اشاره به شرایط کنونی کشور افزود: در چنین شرایطی باید تصمیمات متغیر اتخاذ شود، اما برخی مدیران برای انجام ندادن مسئولیت‌های خود، دستگاه‌های نظارتی را بهانه می‌کنند و بسیاری از بخشنامه‌ها نیز به عنوان مانع یاد می‌شود.

بازرس کل قضائی استان کرمان با اشاره به راه‌اندازی قرارگاه حمایت از تولید و سرمایه‌گذاری در سازمان بازرسی برای حمایت از فعالان اقتصادی و تولیدکنندگان، گفت: حق استان کرمان نیست که چنین شرایطی داشته باشد.

سالاری اظهار کرد: مدیرانی که کار انجام نمی‌دهند و موانع ایجاد می‌کنند، یا باید تغییر کنند یا تاوان کم کاری خود را بپردازند.

وی ضمن تاکید بر ضرورت تقویت ارتباط میان دولت و اتاق بازرگانی، از تلاش‌های اتاق بازرگانی در راستای حل مشکلات فعالان اقتصادی استان قدردانی کرد و گفت: اقدامات زیادی برای توسعه استان انجام شده اما تا رسیدن به نقطه مطلوب فاصله داریم.

سالاری در پایان با ابراز امیدواری نسبت به حل مشکلات فعالان اقتصادی با همراهی اتاق بازرگانی کرمان، تاکید کرد: معتقدیم کشور از مسیر تولید نجات پیدا می‌کند و اگر کسی در کشور سرمایه‌گذاری می‌کند، در واقع مجاهدت است، بنابراین باید به تولیدکننده کمک کنیم تا اتفاقات خوبی در کشور رقم بخورد.

انجام غربالگری بینایی برای ۷۷ درصد کودکان ۳ تا ۶ سال استان

به همت دفتر پیشگیری از معلولیتهای معاونت توانبخشی اداره کل بهزیستی استان کرمان و به رسم هر ساله این معاونت کارگاه آموزشی به منظور توسعه و ارتقاء برنامه های غربالگری بینایی و شنوایی با حضور ۲۳ نفر از کارشناسان بهزیستی شهرستانهای استان کرمان در محل سالن اجتماعات هتل آسمان کرمان برگزار گردید. زکیه نوری، معاون توانبخشی اداره کل بهزیستی استان کرمان در این جلسه تخصصی با اشاره به اهمیت اجرای دقیق وتوسعه برنامه های غربالگری عنوان داشت: تهیه آمار دقیق و رصد نمودار های مرتبط با برنامه پیشگیری از تنبلی چشم در کنار تبادل نظر و اطلاعات کارشناسان شهرستانها در پیشبرد این هدف بسیار مهم وتاثیر گذار خواهد بود. وی افزود: در سال ۱۴۰۳ تعداد ۱۲۸۸۸۵کودک ۳-۶ ساله از تعداد کل ۱۶۸۱۰۶ کودک ۶-۳ ساله استان در برنامه آمبلیوپی غربال شدند که حدود (۷۷ درصد) کودکان استان را شامل میشود نوری اذعان داشت: در این غربالگری تعداد ۱۰۰۲نفر مبتلا به اختلالات بینایی و ۲۶۷نفر آمبلیوپ شناسایی گردیده اند. وی اظهار داشت در سال گذشته طرح بینایی سنجی از طریق ۷۹۱ پایگاه سنجش بینایی (۱۳ مرکز دارای دستگاه غربالگری بینایی) مراکز مثبت زندگی(۱۲۱ مرکز)، خانه های بهداشت و پیش دبستانیها و توسط ۸۶۵نفرمربی آموزش دیده در پیش دبستانیها و مراکز مثبت زندگی بهزیستی وخانه های بهداشتو با همکاری آموزش وپرورش ودانشگاه علوم پزشکی انجام پذیرفته است. شایان ذکر است در ادامه کارشناسان حاضر به نقد وبررسی اقدامات انجام شده و مرور روند اجرای بخشهای مختلف طرح غربالگری شنوایی وبینایی پرداختند.

پرونده هشت میراث ناملموس کرمان در مسیر ثبت ملی

سرپرست اداره کل میراث‌فرهنگی، گردشگری و صنایع‌دستی استان کرمان از تشکیل و تکمیل پرونده هشت میراث ناملموس استان برای طرح در شورای ثبت وزارت میراث‌فرهنگی و ثبت در فهرست ملی آثار ناملموس خبر داد.

به گزارش خبرگزاری صدا و سیما، مرتضی نیکرو با تأکید بر آنکه ثبت ملی میراث ناملموس ساز و کار کلیدی برای صیانت از دانش‌ها، آیین‌ها و مهارت‌های زنده‌ای است که هویت فرهنگی استان را تداوم می‌بخشد، گفت: به همت کارشناسان اداره کل میراث فرهنگی کرمان، پرونده هشت میراث ناملموس تهیه و تکمیل شده و برای طرح در شورای ثبت وزارت میراث‌فرهنگی و ثبت در فهرست ملی آثار ناملموس به این شورا ارسال شده است.سرپرست اداره کل میراث فرهنگی کرمان افزود: این میراث ناملموس شامل فن و دانش ساخت دست‌بند تخم خیاری و زنجیر کلاف کرمان، شیرینی خانگی استان کرمان، دانش و هنر بافت پخل‌بافی یا سبدبافی کوهبنان، عروسک بومی لته و عاروسکو آیینی نوروز سیرجان، گلیم تاس و فن بافت آن در کشکوئیه رفسنجان و خوراک سنتی کشک و برگ گلباف است.

وی گفت: ثبت ملی میراث ناملموس تنها یک اقدام اداری نیست، بلکه تضمینی برای ماندگاری دانش‌ها، آیین‌ها و سنت‌هایی است که روح زندگی مردم ما را شکل می‌دهد و هر پرونده ثبت‌شده گامی برای پاسداری از حافظه جمعی و انتقال آن به نسل‌های آینده است، ما با ثبت این میراث زنده، نه‌تنها هویت فرهنگی کرمان را تحکیم کرده بلکه زمینه‌ای پایدار برای توسعه فرهنگی و تقویت سرمایه اجتماعی استان فراهم می کنیم.

کرمان؛ مرگبارترین جاده‌های کشور با بالاترین آمار تلفات رانندگی را دارد

نشست ارائه و بررسی طرح «تحلیل هوشمند تصادفات» با حضور نمایندگان سازمان راهداری و حمل‌ونقل جاده‌ای و پلیس راه فراجا برگزار شد.

ا، در نشست تخصصی بررسی سامانه هوشمند کاهش تصادفات با حضور پلیس راه و راهداری، اداره کل راهداری و حمل‌ونقل جاده‌ای استان کرمان، فرآیند طراحی و اجرای آزمایشی سامانه سهپات (سامانه هوشمند پایش اطلاعات تصادفات) را تشریح کرد.

سامانه سهپات با هدف تحلیل علمی داده‌های تصادفات و پشتیبانی از تصمیمات پلیس راهور در حوزه ایمنی تردد طراحی شده است.

این سامانه با بهره‌گیری از فناوری‌های هوشمند و مدل‌های یادگیری ماشین، اطلاعات تصادفات را از نظر زمان، مکان و شرایط محیطی تحلیل می‌کند و سپس: علت‌های اصلی وقوع تصادفات را استخراج می‌کند، نقاط حادثه‌خیز و پرتصادف را شناسایی می‌کند و راهکارهای دقیق و قابل اجرا برای کاهش تصادفات ارائه می‌دهد. با استفاده از داشبوردهای تحلیلی و تعاملی سهپات، تصویری واضح و قابل استناد از وضعیت ایمنی محورها در اختیار پلیس راهور قرار می‌گیرد و امکان پایش لحظه‌ای و ارزیابی اثربخشی اقدامات اصلاحی فراهم می‌شود. در این نشست تأکید شد که با بهره‌گیری از این سامانه، تصمیم‌گیری‌ها از حالت تجربی خارج شده و به سمت تحلیل داده‌محور و هدفمند حرکت می‌کند؛ موضوعی که به گفته کارشناسان می‌تواند نقش مؤثری در کاهش تلفات جاده‌ای و مدیریت هوشمند نقاط حادثه‌خیز داشته باشد. همچنین اشاره شد که استان کرمان یکی از استان‌هایی است که سالانه سهم قابل توجهی از جان باختگان حوادث ترافیکی کشور را به خود اختصاص می‌دهد و استفاده از سامانه سهپات می‌تواند به بهبود ایمنی راه‌ها و کاهش تصادفات مرگبار در این استان کمک کند.

خبر

کلیات طرح حبس‌زدایی مهریه در مجلس به تصویب رسید

کلیات طرح حبس‌زدایی از محکومان مالی مهریه در مجلس به تصویب نمایندگان رسید. این طرح که در ۲۹ مهرماه سال گذشته در مجلس اعلام وصول شده بود، در دی ماه ۱۴۰۳ در کمیسیون حقوقی و قضایی به تصویب رسید. در نهایت طرح حبس‌زدایی از محکومان مالی مهریه در جلسه ۱۳ مهر ماه سال جاری در دستور کار صحن قرار گرفت، اما به دلیل اینکه عنوان طرح با محتوای ارائه شده انطباق نداشت با نظر رئیس مجلس به کمیسیون حقوقی و قضایی مجلس ارجاع داده شد و در همان روز در کمیسیون مذکور بررسی و به هیات‌رئیسه مجلس ارجاع شد تا در دستور کار قرار گیرد. در نهایت روز گذشته گزارش کمیسیون قضایی و حقوقی در مورد طرح اصلاح موادی از قانون نحوه اجرای محکومیت‌های مالی و قانون مدنی که بخش عمده آن مربوط به حبس‌زدایی از محکومان مالی مهریه است در دستور کار صحن علنی مجلس قرار گرفت و در نهایت کلیات این طرح با ۱۹۷ رای موافق به تصویب رسید.

پیش از این اما انتقاداتی نسبت به طرح حبس‌زدایی از محکومان مالی مهریه مطرح می‌شد. در طرح مجلس، سقف کیفری مهریه از ۱۱۰ سکه به ۱۴ سکه کاهش یافته و ضمانت اجرای کیفری نیز حذف و استفاده از پابند الکترونیک برای بدهکاران مالی در نظر گرفته شده است که همین موضوع انتقاداتی را به دنبال داشت. در مقابل اما آن‌طور که موافقان این طرح نیز تاکید کردند حق طلاق برای زنان در نظر گرفته شده است.

محمد سرگزی، رئیس کمیسیون قضایی و حقوقی مجلس، در دفاع از طرح حبس‌زدایی از محکومان مالی تاکید کرد: در این قانون به نحوه رسیدگی به محکومیت های مالی در بخش های مختلف پرداخته شده و برخلاف آنچه در جامعه گفته می‌شود سقفی برای مهریه در این طرح تعیین نشده است. در ادامه این نشست، نماینده دولت نیز با کلیات این طرح موافقت کرد و گفت: حبس‌زدایی یکی از سیاست‌ها مهم قوه قضائیه است. این یک طرح تحولی است و تمهیدات لازم را برای آزادی ۲۵ هزار زندانی محکومیت‌های مالی که هیچ مالی را دریافت نکردند، فراهم می‌کند.

به گزارش ایسنا، علی آذری، عضو کمیسیون قضایی و حقوقی مجلس نیز در دفاع از کلیات این طرح بیان کرد: مدنظر ما این است در محکومیت‌های مالی کمک کنیم تا این آماری که دولت اعلام کرد که بیش از ۲۰ هزار نفر محکوم مالی داریم از ظرفیت این طرح استفاده کنند و با استفاده از ظرفیت پابند الکترونیک کار کنند و دین خود را بپردازند.

پس از استماع نظرات موافقان و مخالفان، نمایندگان مجلس با ۱۹۷ رای موافق، ۳۸ رای مخالف و ۷ رای ممتنع با کلیات طرح اصلاح موادی از قانون نحوه اجرای محکومیت‌های مالی و قانون مدنی موافقت کردند.

۲۸ سد کشور در آستانه خشکی

عکس: بازار

گزارش
بازار

شرایط وخیم آبی کشور به مرحله ای رسیده است که از مجموع سدهای بزرگ و مهم کشور ۲۸ سد زیر ۳۰ میلیون مترمکعب آب دارند.

به گزارش بازار، کاهش شدید بارش در کشور سبب شده جریان روان آب ها با اختلال همراه شده و همین امر منابع آب های سطحی که یکی از منابع تامین کننده آب بخش های مختلف کشور است با مشکلات جدی همراه شود.

بارش های سال آبی جاری تا ۱۶ آبان نسبت به مدت مشابه سال گذشته با کاهش ۸۳ درصدی همراه شده به طوری که به تازگی سحر تاج بخش رئیس سازمان هواشناسی کشور در گفت‌وگو با خبرنگار اقتصادی ایرنا با اشاره به کم‌بارشی پاییز امسال که در بسیاری نقاط کشور، گفته این شرایط طی ۴۰ سال گذشته بی‌سابقه بوده است.

بر این مبنا در حالی که حدود ۵۰ روز از سال آبی جدید(ابتدای مهر ۱۴۰۴ تا آخر شهریور ۱۴۰۵) سپری شده است که ۲۰ استان کشور تا شانزدهم آبان ماه حتی یک قطره بارش باران به خود ندیده اند.

این وضعیت بر منابع آب موجود در سدهای کشور نیز اثر گذار شده و سبب شده ۲۸ سد کشور کمتر از ۳۰ میلیون متر مکعب آب داشته باشند. در این بین سدهای شمیل و نیان در استان هرمزگان و رودبال داراب در استان فارس هیچ میزان آبی ندارند.

سد سفید رود در استان گیلان با ۸۴ درصد کاهش نسبت به سال گذشته مقام نخست سدهای با کاهش شدید آب را به خود اختصاص داده است. این درحالی است که استان گیلان پر بارش ترین استان در سال آبی جاری است.

بعد از آن سد امیرکبیر تهران با کاهش ۸۳ درصدی حجم آب نسبت به سال گذشته در مقام دوم شدیدترین کاهش قرار دارد.

بقیه سدهای کشور نیز از حال و روز چندان مناسبی برخوردار نیستند.

عیسی بزرگزاده سخنگوی صنعت آب با اشاره به تحقق پیش بینی ها درباره کم‌بارشی در فصل پاییز گفت: همان‌طور که پیش‌بینی شده بود، در بیشتر نواحی کشور با کم‌بارشی شدید و در تهران تقریباً با بی‌بارشی مواجه شده‌ایم. به همین دلیل منابع آبی و روان‌آبی که در سال‌های نرمال وارد سدهای ما می‌شد، هم‌اکنون در اختیار نیست.

وی افزود: این وضعیت در برخی نقاط کشور، به‌ویژه تهران، از شدت بیشتری برخوردار است و حجم فعلی منابع موجود در سدهای تهران به‌هیچ‌وجه کفایت لازم برای عبور ایمن و مطمئن از ماه‌های آینده را ندارد؛ بنابراین تدوین و اجرای اقدامات ویژه در این خصوص ضروری است.

سخنگوی صنعت آب کشور با اشاره به سناریوی بدبینانه وزارت نیرو برای عبور از شرایط کم‌آبی در ماه‌های پیش رو خاطرنشان کرد: بر اساس این سناریو، ناچار هستیم ۱۰ درصد بیش از گذشته مدیریت مصرف را اعمال کنیم تا رفاه آبی شهروندان تهرانی با مشکل مواجه نشود و تأمین آب پایدار برای استان‌های تهران و البرز دچار اختلال نشوند.

پیشرفت ۴۵ درصدی پروژه فیبرکشی

هدف‌گذاری برای پوشش ۸۰ درصد خانوارهای هر استان

با توجه به اطلاعات موجود شاهد پیشرفت ۴۵ درصدی هدف‌گذاری انجام شده برای تحت پوشش فیبر نوری قرار گرفتن ۲۰ میلیون خانوار در کشور هستیم.

به گزارش خبرنگار اقتصادی خبرگزاری تسنیم، براساس هدفگذاری اعلام شده از سوی وزارت ارتباطات قرار است تا سال ۱۴۰۷ در مجموع ۲۰ میلیون خانوار تحت پوشش فیبرنوری قرار بگیرند. براساس آمارهای رسمی موجود تا کنون ۴۵ درصد از این هدف‌گذاری محقق شده است. در نتیجه در حال حاضر ۹ میلیون و ۷۹ هزار و ۷۹۶ خانوار تحت پوشش فیبر نوری قرار گرفته‌اند. براساس این طرح ۸۰ درصد خانوارهای هر استان باید پوشش داده شوند، مبنای پوشش خانوار، کدپستی و یا پلاک ثبتی شهری و نقشه‌های هوایی مورد تأیید سازمان در نواحی خدمات شهری است؛ منظور از خانوار تحت پوشش، خانواری واقع در شعاع هوایی حداکثر ۳۰۰ متری یکی از نقاط حضور است که ظرف مدت ۳۰ روز از تاریخ درخواست وی، خدمت دسترسی مبتنی بر فیبر نوری برای او تامین شود. حداقل ۵۰ درصد کاربران امکان استفاده از خدمت دسترسی از طریق فیبر نوری (FTTP) و حداکثر ۵۰ درصد کاربران امکان استفاده از خدمت دسترسی پرسرعت از طریق دسترسی سیمی با قابلیت حداقل سرعت ۵۰ مگابیت بر ثانیه و دسترسی رادیویی مجاز با قابلیت حداقل سرعت ۳۰ مگابیت بر ثانیه را داشته باشند؛ کاربران خدمت دسترسی مبتنی بر فیبر نوری، منازل و کسب‌وکارهای بهره‌بردار آن هستند. برای حداقل ۱۰ درصد کاربران امکان استفاده از خدمت دسترسی از طریق فیبر نوری با قابلیت حداقل سرعت یک گیگابیت بر ثانیه وجود داشته باشد. وجود یک نقطه حضور (PoP) در هر شهر الزامی است؛ منظور از نقطه حضور، نقطه‌ای از شبکه است که در آن تجهیزات فعال یا غیرفعال وجود داشته باشد به نحوی که از طریق آن امکان ارایه خدمت دسترسی مبتنی بر فیبر نوری به کاربر وجود داشته باشد. با توجه به آمارهای موجود، شاهد جهش خانوارهای تحت پوشش فیبر نوری در سال ۱۴۰۱ بوده‌ایم. در این سال تعداد افراد تحت پوشش از حدود ۲ میلیون و ۵۰۰ خانوار به حدود ۷ میلیون و ۵۰۰ هزار خانوار رسید. در دولت جدید نیز تاکید ویژه‌ای بر روی تداوم مسیر گسترش خانوارها به فیبر نوری وجود دارد. در نتیجه طی دو سال اخیر نیز این رقم تا نزدیک ۱۰ میلیون خانوار افزایش پیدا کرده است. نکته‌ای که در خصوص برخی اطلاعات منتشر شده وجود دارد، فاصله گرفتن تعداد دریافت کنندگان فیبر نوری از افرادی است که از سرویس‌ها بر بستر کابل مسی یا VDSL استفاده می‌کنند. این در حالی است که تعداد سرویس گیرندگان از هر دو خدمت در سال ۱۳۹۹ تقریباً با یکدیگر برابر بوده است.

میزان کسری آب تهران برابر با نشت از شبکه توزیع

میزان هدررفت واقعی (نشت از شبکه) در شبکه توزیع آب تهران حدود ۱۱ درصد است، یعنی در طول شبانه روز، با تزریق ۲,۹ میلیون مترمکعب آب در شبکه تهران، چیزی در حدود ۳۱۹ هزار مترمکعب آب شرب، قبل از رسیدن به دست مصرف‌کننده، در شبکه توزیع نشت می‌کند.

به گزارش خبرنگار اقتصادی خبرگزاری تسنیم، مصرف آب شهر تهران در حال حاضر حدود ۲ میلیون و ۹۰۰ هزار مترمکعب در روز است که حدود نیمی از این رقم از منابع زیرزمینی و حدود نیمی دیگر از منابع سطحی تأمین می‌شود.

میزان هدررفت واقعی (نشت از شبکه) در شبکه توزیع آب تهران حدود ۱۱ درصد است، یعنی در طول شبانه روز، با تزریق ۲,۹ میلیون مترمکعب آب در شبکه تهران، چیزی در حدود ۳۱۹ هزار مترمکعب آب شرب، قبل از رسیدن به دست مصرف‌کننده، در شبکه توزیع نشت می‌کند.

این میزان، تقریبا برابر با میزان کسری آب تهران است. عیسی بزرگ‌زاده، سخنگوی صنعت آب کشور در خصوص میزان کسری آب فعلی تهران گفته که ۱۰ درصد از تقاضای مصرف فعلی تهران، کسری است.

صعود صادرات زعفران پس از افت چهار ساله

سهم زعفران از کل صادرات محصولات کشاورزی هم همواره زیر ۵ درصد بوده و تنها در سال ۱۴۰۱ به دلیل افزایش قیمت جهانی زعفران و کاهش ارزش کل صادرات کشاورزی به ۶.۴ درصد رسید.

طبق بررسی «فرهیختگان»، صادرات زعفران ایران از ۳۲۵ تن در سال ۱۳۹۹ به ۱۳۲ تن در سال ۱۴۰۳ کاهش یافته؛ یعنی کمتر از نصف در چهار سال!

اما در ۶ ماهه نخست امسال ورق برگشت و بیش از ۹۹.۵ تن زعفران به کشورهای مختلف صادر شد که بیش از ۹۴ میلیون دلار ارزآوری برای ایران داشته و نسبت به پارسال ۴۲ تن بیشتر (۷۳ درصد رشد وزنی) و ۴۵ میلیون دلار بیشتر از نظر ارزش است. کشورهای امارات، اسپانیا و چین مقاصد اصلی زعفران ایران هستند.

افزایش ۱۰ درصدی تناژ کالاهای اساسی وارداتی تا پایان مهرماه

بر اساس آمارهای گمرک ایران، تا پایان مهر ماه ترخیص کالاهای اساسی حدود ۱۰ درصد رشد کرده است.

به گزارش خبرنگار اقتصادی خبرگزاری تسنیم، بر اساس آمارهای رسمی گمرک ایران، ذرت، جو، گندم و روغن خام همچنان بیشترین سهم را در میان کالاهای اساسی وارداتی دارند و در صدر فهرست اقلامی قرار گرفته‌اند که برای تأمین نیازهای کشور از خارج خریداری می‌شود. این گروه کالایی، که نقش کلیدی در زنجیره تأمین خوراک دام و طیور و همچنین تولید و مصرف خانوار دارند، بخش قابل توجهی از منابع ارزی تخصیص یافته به کالاهای ضروری را به خود اختصاص داده‌اند.

گزارش‌ها نشان می‌دهد که در هفت‌ماهه نخست سال جاری حجم واردات کالاهای اساسی با رشد حدود ۱۰ درصدی نسبت به مدت مشابه پارسال، از مرز ۱۵,۶ میلیون تن عبور کرده است؛ در حالی که در دوره مشابه سال گذشته حدود ۱۴ میلیون تن کالای اساسی ترخیص شده بود.

افزایش وزنی واردات این اقلام، در کنار مطرح شدن برخی شبهات مبنی بر کمبود برخی نهادهای دامی در سامانه بازارگاه سوال برانگیز شده است.

شرکت‌های بورسی برای جذب سرمایه سمت بورس نرفتند

افزایش سرمایه از محل آورده نقدی یک چهارم سال قبل

گزارش
ایرنا

سازمان بورس به صورت ماهانه اقدام به انتشار مجموعه گزارش هایی تحت‌عنوان گزارش آماری وضعیت بازار سرمایه می کند. در این گزارش‌ها، آمارهای مختلف مربوط به بازار سرمایه گردآوری و منتشر می‌شود. بخشی در این گزارش تحت‌عنوان جذب و تجهیز منابع وجود دارد که در آن به تفصیل در خصوص ارزش جذب و تجهیز منابع به تفکیک نوع (سرمایه‌ای یا بدهی)، اطلاعاتی ذکر می‌شود که در ادامه این گزارش به تفصیل جزئیات این موضوع بررسی خواهد شد.

در حوزه تاسیس شرکت‌های سهامی عام، در ۷ ماهه نخست سال جاری، جذب منابعی صورت نگرفته است؛ این در حالی است که در سال گذشته، هزار و ۷۴۰میلیارد تومان از این محل جذب و تجهیز منابع صورت گرفت. عرضه اولیه یا (IPO) عرضه سهام یک شرکت در بورس و فرابورس برای نخستین‌بار است؛ یعنی زمانی که سهام یک شرکت برای اولین‌بار به عموم مردم فروخته می‌شود تا شرکت بتواند از این طریق سرمایه جذب کند. پیش از عرضه اولیه، سهام شرکت معمولا در اختیار موسسان و سهامداران عمده است؛ اما با انجام عرضه اولیه، بخشی از مالکیت شرکت به سرمایه‌گذاران جدید واگذار می‌شود. سال گذشته و از این طریق ۷ هزار و ۸۳میلیارد تومان گردآوری سرمایه انجام شد؛ آمار مذکور در سال گذشته در حالی به ثبت رسید که تامین مالی از این طریق در سال جاری به یک همت نیز نرسیده است و در ۷ ماهه نخست امسال تنها ۸۸۸میلیارد تومان جذب نقدینگی از طریق عرضه اولیه سهام شرکت‌ها در بورس و فرابورس انجام گرفته‌است.

افزایش سرمایه از محل آورده نقدی

بخش بعدی، تجهیز منابع از طریق افزایش سرمایه از محل آورده نقدی و مطالبات حال‌شده سهامداران است. افزایش سرمایه از محل آورده نقدی و مطالبات حال‌شده یکی از روش‌های متداول تامین مالی شرکت‌ها است که در آن، شرکت برای گسترش فعالیت‌ها یا بهبود ساختار مالی خود، از سهامداران می‌خواهد مبالغ جدیدی را به‌صورت نقدی پرداخت کنند یا مطالبات قبلی خود از شرکت (مانند سودهای پرداخت‌نشده یا طلب‌های دیگر) را به سرمایه تبدیل نمایند. در نتیجه، سرمایه ثبت شده شرکت افزایش یافته و تعداد سهام آن بیشتر می‌شود؛ سهامدارانی که در این فرآیند مشارکت می کنند، متناسب با آورده یا مطالباتشان سهام جدید دریافت می‌کنند. در ۷ ماهه نخست امسال، حدود ۲۲ همت از این طریق جذب منابع صورت گرفته‌است؛ این در حالی است که در سال گذشته تقریبا ۱۰۰ همت از محل این نوع از افزایش سرمایه تامین مالی انجام شده بود.

افزایش سرمایه از محل سود انباشته

افزایش سرمایه از محل سود انباشته به معنای تبدیل بخشی از سودهای نگهداری شده شرکت در سال های گذشته به سرمایه جدید است. در این روش، شرکت بدون دریافت وجه نقد از سهامداران، بخشی از سودهای ذخیره‌شده را به سهام جدید تبدیل کرده و میان سهامداران فعلی توزیع می‌کند. در نتیجه، سرمایه ثبت‌شده شرکت افزایش می‌یابد اما تعداد کل سهام نیز بیشتر می‌شود، در حالی که ارزش دارایی سهامداران تغییر نمی‌کند؛ چراکه این افزایش صرفا یک جابه جایی در بخش های مختلف حقوق صاحبان سهام است. سال گذشته حدود ۳۲۶ همت افزایش سرمایه از محل سود انباشته انجام گرفت؛ این در حالی است که در ۷ ماهه نخست امسال، فقط ۶۹ همت از این محل افزایش سرمایه صورت گرفته‌است.

افزایش سرمایه از محل اندوخته

افزایش سرمایه از محل اندوخته به معنای انتقال بخشی از اندوخته‌های اختیاری یا قانونی شرکت به حساب سرمایه است. در این روش، شرکت از منابع داخلی خود استفاده می کند و وجهی از سهامداران دریافت نمی‌شود. هدف از این اقدام معمولا تقویت ساختار مالی و افزایش سرمایه اسمی شرکت است. در نتیجه، تعداد سهام افزایش می یابد و سهام جدید به صورت سهام جایزه بین سهامداران فعلی توزیع می‌شود، بدون آن‌که تغییری در مجموع حقوق صاحبان سهام ایجاد شود. سال گذشته، حدود ۳۲ همت از این طریق افزایش سرمایه انجام شد؛ مبلغ افزایش سرمایه از این طریق در ۷ ماهه نخست امسال نیز بالغ بر ۳۱ همت است.

افزایش سرمایه از طریق مازاد تجدید ارزیابی

افزایش سرمایه از محل تجدید ارزیابی دارایی‌ها زمانی انجام می‌شود که شرکت ارزش روز دارایی‌های خود مانند زمین، ساختمان، ماشین آلات یا سرمایه‌گذاری‌ها را با ارزش دفتری آنها جایگزین می کند. این تجدید ارزیابی باعث افزایش ارزش دارایی‌ها و در نتیجه رشد حقوق صاحبان سهام می‌شود؛ بدون آنکه وجه نقدی وارد شرکت شود. هدف اصلی این نوع از افزایش سرمایه، اصلاح ساختار مالی، به‌روزرسانی ترازنامه و کاهش نسبت بدهی به سرمایه است؛ اما چون منجر به ورود پول جدید نمی‌شود، تاثیری مستقیم بر نقدینگی شرکت ندارد. در ۷ ماهه نخست امسال، افزایش سرمایه از این طریق، حدود ۱۷۷ همت بوده‌است؛ درحالی که در سال گذشته، حدود ۶۵۸ همت از این طریق افزایش سرمایه انجام شد.

تامین مالی جمعی

تامین مالی جمعی یا (Crowdfunding) روشی نوین برای جمع‌آوری سرمایه از تعداد زیادی از افراد و از طریق بسترهای آنلاین است. در این شیوه، صاحبان ایده، کسب‌وکار یا پروژه، طرح خود را در یک سکو یا پلتفرم مشخص معرفی می کنند و افراد علاقه‌مند با مبالغ خرد در تامین سرمایه آن مشارکت می کنند. بسته به نوع طرح تامین مالی جمعی، مشارکت‌کنندگان ممکن است در ازای سرمایه‌گذاری خود پاداش دریافت کنند، در سود پروژه شریک شوند یا صرفا به صورت حمایتی و غیرانتفاعی مشارکت کنند. این روش به‌ویژه برای استارت‌آپ‌ها و پروژه های نوآورانه مفید است؛ زیرا بدون نیاز به نهادهای مالی سنتی امکان جذب منابع مالی را فراهم می کند. براساس آماری که منتشر شده، در ۷ ماهه نخست امسال، حدود ۷ هزار و ۵۸۶میلیارد تومان از طریق این طرح‌ها تامین مالی صورت گرفته‌است و سال گذشته نیز ۱۲ هزار و ۸۴۵میلیارد تومان از محل طرح‌های تامین مالی جمعی، تجهیز منابع انجام شده بود.

نکته قابل توجه، اختلاف فاحش تجهیز منابع از طریق طرح‌های تامین مالی جمعی با عرضه اولیه شرکت‌ها در ۷ ماهه نخست امسال است؛ بی‌ثباتی و عدم اطمینان سهامداران در بازار سرمایه موجب شده تا نهاد ناظر عرضه‌های اولیه را به تعویق بیندازد و صفی از شرکت‌های آماده ورود به بازار سهام شکل بگیرد. به همین دلیل است که تجهیز منابع از این طریق در ۷ ماهه نخست امسال به یک همت نیز نرسیده است؛ درحالی که از طریق طرح‌های تامین مالی جمعی، تقریبا ۹ برابر عرضه‌های اولیه تجهیز منابع انجام شده‌است.

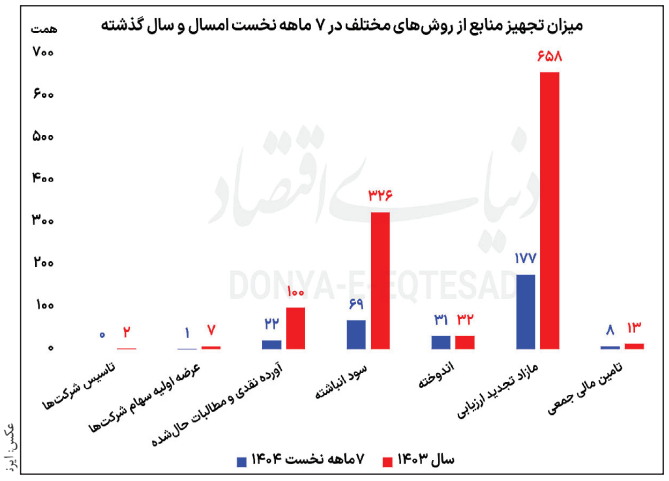

عکس: ایرنا

نوبت دوم

(آگهی مناقصه عمومی)

شهرداری رفسنجان

شهرداری رفسنجان در نظر دارد بر اساس بودجه مصوب شماره۱۶۶۰ مورخ ۱۴۰۳/۱۲/۱۶ شورای محترم اسلامی شهر، نسبت به اجرای عملیات تعریض زیرسازی ادامه بلوار کوثر حدفاصل میدان شهدای صنعت مس به سمت جاده رفسنجان به کرمان(ورودی اداره فنی وحرفه ای)ازکیلومتر ۰+۰۰۰ تا کیلومتر ۲+۳۵۰ معابر شهرک تلاش از طریق برگزاری مناقصه عمومی اقدام نماید. لذا از کلیه شرکت های واجد صلاحیت که توانایی لازم جهت شرکت در مناقصه را دارند ، دعوت بعمل می‌آید نسبت به دریافت اسناد و اطلاع از شرایط شرکت در مناقصه به سایت سامانه تدارکات الکترونیکی دولت (ستاد) مراجعه نمایند.

مهلت دریافت اسناد از سامانه ستاد تا پایان وقت اداری مورخ ۱۴۰۴/۰۸/۲۵
آخرین مهلت ارائه پیشنهادات از طریق سامانه مذکور تا پایان وقت اداری مورخ ۱۴۰۴/۰۹/۰۸
(لازم به ذکر است شهرداری رفسنجان در رد یا قبول تمام یا هر یک از پیشنهادات مختار است.)
مهلت تحویل ضمانتنامه بانکی شرکت در مناقصه ۲ روز قبل از بازگشایی پاکات
تلفن تماس ۳۴۲۵۸۸۰۱ ـ۰۳۴

اداره ارتباطات و اموربین الملل شهرداری رفسنجان

نسبت مصرف به منابع آبی به ۹۰ درصد رسیده است

سخنگوی کمیسیون عمران مجلس گفت: منابع آب تجدیدپذیر کشور به کمتر از ۹۰ میلیارد مترمکعب کاهش یافته و نسبت مصرف به منابع به ۹۰ درصد رسیده است؛ در حالی که این رقم باید حداکثر ۴۰ درصد باشد.

به گزارش خبرنگار پارلمانی خبرگزاری تسنیم، عبدالجلال ایری در نشست علنی مجلس شورای اسلامی، در جریان بررسی و ارزیابی نحوه اجرای سال نخست قانون برنامه پنج‌ساله هفتم پیشرفت جمهوری اسلامی ایران، با اشاره به وضعیت بحرانی آب شرب کشور گفت: با توجه به تقسیم کاری که در کمیسیون عمران صورت گرفته، بررسی عملکرد وزارت نیرو به ویژه در حوزه آب شرب به بنده سپرده شده است. موضوع آب شرب یکی از مسائل کلیدی کشور است و انتظار می‌رود نمایندگان مجلس و دستگاه‌های مسئول با جدیت بیشتری به آن بپردازند.

ایری افزود: کمیسیون عمران در بررسی‌های خود سه محور اصلی را دنبال کرده است؛ نخست افزایش تولید آب شرب از طریق شیرین‌سازی و بازچرخانی آب، دوم اصلاح شبکه و بهبود توزیع آب شرب، و سوم مدیریت مصرف با بهره‌گیری از کنتورهای هوشمند. ارزیابی

عملکرد یک‌ساله وزارت نیرو در این سه حوزه نشان می‌دهد که میان اهداف تعیین‌شده در برنامه هفتم و دستاوردهای واقعی فاصله قابل توجهی وجود دارد.

سخنگوی کمیسیون عمران مجلس تصریح کرد: حجم منابع آب تجدیدپذیر کشور که پیش‌تر حدود ۱۳۰ میلیارد مترمکعب بود، اکنون به حدود ۱۰۳ میلیارد و در برخی برآوردها حتی به کمتر از ۹۰ میلیارد مترمکعب کاهش یافته است. نسبت مصرف به منابع نیز به حدود ۹۰ درصد رسیده، در حالی که این رقم در استاندارد جهانی نباید از ۴۰ درصد فراتر رود. با ادامه این روند، کشور به‌زودی وارد مرحله بحرانی خواهد شد.

خبر

«خواب بی کیفیت» و «فشارخون بالا»، خطر زوال عقل را افزایش می‌دهند

متخصصان مغز و اعصاب مشکلاتی را در توانایی مغز برای پاک‌سازی سموم کشف کرده‌اند و به باور آن‌ها این یافته می‌تواند توجیه کند که چرا دو فاکتور «خواب بی کیفیت» و «فشارخون بالا»، خطر زوال عقل را افزایش می‌دهند. به گزارش ایسنا، در یک مغز سالم، سیستم «گلیمفاتیک»، سموم و مواد زائد را پاک‌سازی می کند. این سیستم، مایع مغزی - نخاعی (یا CSF، مایع شفافی که مغز را احاطه کرده و از آن محافظت می‌کند) را از درون مغز و در امتداد کانال‌های بسیار باریک اطراف رگ‌های خونی عبور می‌دهد. این مایع، سموم را جمع‌آوری و آن‌ها را از مغز خارج می کند و به‌این‌ترتیب مغز را پاک و سالم نگه می‌دارد. اما اگر این فرایند به‌درستی عمل نکند، ممکن است خطر زوال عقل را در سال‌های بعدی زندگی افزایش دهد. بر اساس مقاله‌ای به سرپرستی متخصصان دانشگاه کمبریج، کم‌خوابی و مشکلات قلبی عروقی بر کارآیی سیستم گلیمفاتیک تأثیر می گذارند. «هوی هونگ»، نویسنده اول این مقاله گفت: «ما پیش‌تر شواهدی در اختیار داشتیم که نشان می‌داد بیماریِ رگ‌های کوچک در مغز بیماری‌هایی مانند آلزایمر را تسریع می کنند و اکنون به‌احتمال زیاد، برای چرایی آن توضیحی داریم.» اختلالِ در سیستم گلیمفاتیک احتمالاً توانایی ما را برای پاک‌سازی مغز از آمیلوئید و تاو که باعث بیماری آلزایمر می‌شوند، تضعیف می کند. بیماری آلزایمر شایع‌ترین نوع زوال عقل با تجمع پروتئین‌های آمیلوئید و تاو در مغز ارتباط دارد. در بیماری آلزایمر، آمیلوئید به هم می‌چسبد و در مغز پلاک‌هایی تشکیل می‌دهد که در نهایت باعث مرگ سلول‌های مغزی می‌شود، درحالی که تاو، درون نورون‌های مغز در هم می‌پیچد و هر دو عامل به بروز علائم زوال عقل منجر می‌شوند.

ملی‌پوش کرمانی تیم هندبال ایران:

کرمان نیاز به یک سالن استاندارد خوب برای ورزش‌های توپی دارد

گزارش
الهام سرگزی

افشین صادقی تنها ملی‌پوش کرمانی تیم ملی هندبال، عواملی مانند نبود زیرساخت‌ها، حمایت نکردن اسپانسرها و عدم تمایل برای حضور باشگاه های مختلف در این رشته ورزشی در کرمان را به عنوان دلایل اصلی در سهم کم کرمانی‌ها برای حضور در تیم‌های ملی می‌داند. او معتقد است اگر باشگاه‌های صنعتی استان در پایه‌سازی رشته هندبال پیش‌قدم شوند اوضاع هندبال بهتر خواهد شد.

به گزارش کرمان‌نو، لیست نهایی تیم ملی هندبال مردان برای حضور در تورنمنت بازی‌های هم‌بستگی کشورهای اسلامی اعلام شد. نام افشین صادقی به‌عنوان تنها کرمانی این فهرست به چشم می‌خورد.

صادقی که فصل پیش در لیگ کویت لژیونر بود امسال با بازگشت به تیم هندبال مس کرمان بار دیگر در تیم شهر خودش بازی می کند

در ادامه مصاحبه او را با «کرمان نو» می‌خوانید:

شرایط اردوهای تیم ملی چطور بوده؟

خداراشکر تا امروز وضعیت اردوهای تیم ملی خوب بوده. با شروع کار رافائل اردوهای خوب و منظمی برای تیم ملی گذاشته شده، ۲ اردوی خارج از کشور و یک تورنمنت بین‌المللی در شیراز داشتیم. به مرز آمادگی رسیدیم و مصدوم هم نداریم. ان شاالله وارد مسابقات پیش رو شویم تا ببینیم چه پیش می‌آید.

کار کردن با رافائل چطور است؟

فکر می کنم مهم‌ترین ویژگی او این است که بازیکن را تحت فشار نمی گذارد و استرس و تنش وارد نمی کند. او مربی تاکتیک پذیری است و این موضوع کار کردن را برای بازیکنان راحت‌تر می کند. بازیکنان نیز از کار کردن با او راضی هستند.

مسابقات پیش روی تیم ملی محک خوبی است.

ما امسال ۲ تورنمنت در پیش داریم. یکی بازی‌های همبستگی کشورهای اسلامی و دیگری جام ملت‌هاست. نمی‌توان گفت چون بازی های همبستگی کشورهای اسلامی جزو فدراسیون جهانی نیست اهمیتی ندارد بالعکس برای ما این بازی‌ها یک محک جدی است. مهم‌ترین هدف ما در این تورنمنت این است که بهترین نتیجه را بگیریم و برای جام ملت‌ها آماده شویم.

چرا سهم ما در اردوهای ملی کم است؟

درسته که در حال حاضر من تنها کرمانی تیم ملی هستم؛ اما سال ها بازیکنان زیادی بودند که برای تیم ملی زحمت کشیدند و حالا بنا به شرایطی در تیم ملی نیستند و اگر آنها بودند قطعاً سهم کرمان بیشتر بود.

نبود امکانات در کمبود سهم ما در تیم ملی چقدر تأثیر دارد؟

حتماً تأثیرگذار است. وقتی شرکت صنایع مس یک استادیوم خیلی زیبا برای تیم فوتبالش می‌سازد کاش کنارش یک سالن چندمنظوره هم برای ورزش‌های توپی مثل هندبال بسکتبال، والیبال و ... می‌ساخت. هر شهری را نگاه کنید کنار ورزشگاه فوتبالش یک سالن هم برای ورزش‌های توپی‌شان زدند نمونه آن باشگاه سپاهان اصفهان است. این باعث رشد ورزش می‌شود و باعث می‌شود که بازیکنان در سطح مختلف تربیت شوند و رشد کنند و در تیم‌های ملی حضور داشته باشند. اما کرمان سال‌هاست با نداشتن یک سالن خوب و استاندارد دست‌وپنجه نرم می کند. در تمام این سال ها سالن تجلی مورداستفاده قرار گرفته و دیگر فرسوده شده؛ نه نور و نه کف‌پوش خوبی دارد و استانداردهای لازم برای یک مسابقه عمومی را هم ندارد. امیدوارم در سال‌های آینده مدیران کرمان فکر یک سالن توپی خوب برای ورزش این شهر باشند.

ما در پایه‌سازی هم ضعیف بودیم.

یکی از دلایل سهم کم کرمان در تیم‌های ملی می‌تواند این موضوع هم باشد. شما وقتی پایه های ضعیفی داشته باشید بازیکن کمتری به اردوهای تیم ملی نونهالان، نوجوانان و جوانان معرفی می‌کنید. زمانی که بازیکن به تیم‌های ملی پایه معرفی نشود طبیعی است که به تیم بزرگسالان نیز نمی‌توانید معرفی کنید. ما وقتی در تیم‌های نوجوانان و جوانان مقام بیاوریم باعث می‌شود آن بازیکن به تیم ملی نوجوانان و جوانان دعوت شوند و رشد کنند و به تیم بزرگسالان راه پیدا کنند. به طور کلی بازیکن سازی، نبود اسپانسر، نبود امکانات برای بچه‌های نوجوانان و جوانان دلایل سهم کم ما در تیم ملی است. شما الان تیم‌های پایه اصفهان را بررسی کنید در هر رده سنی یک تیم آماده برای قهرمانی کشور دارند؛ اما کرمان این پایه ها را ندارد. چون پول و امکانات نیست، یک سالن تجلی است و همه هم می‌خواهند همان‌جا تمرین کنند.

راهکار چیست؟

زمانی که باشگاه‌هایی مثل باشگاه صنعت مس کرمان ورود و هزینه کند پایه‌سازی اتفاق می‌افتد. ما این‌همه معدن داریم؛ مثلاً گل گهر با شرایط خوبی که دارد چرا نباید در نوجوانان و جوانانی و داشتن یک آکادمی هندبال سرمایه گذاری کند. باشگاه هایی مثل گهر زمین، مس رفسنجان، فولاد زرند و .. پای کار بیایند و تمام بار مسئولیت هم روی دوش صنعت مس کرمان نباشد. همه از مس کرمان توقع دارند؛ اما اگر باشگاه های دیگر پای کار باشند و تیم‌های پایه خود را راه بیندازند هم یک رقابتی ایجاد می‌شود و هم باعث می‌شود بازیکن سازی اتفاق بیفتد و دعوت به تیم ملی هم بیشتر شود.

تعطیلی‌های لیگ به تیم‌ها آسیب نمی‌زند؟

زمانی که یک تورنمنت بین‌المللی در تقویم هندبال آسیا است تمام باشگاه‌ها موظفاند بازیکنان خود را در اختیار تیم ملی بگذارند. خود من فصل پیش که در لیگ کویت بودم نزدیک به یک ماه و نیم لیگ آن‌ها تعطیل شد و همه بازیکنان در اختیار تیم ملی بودند و این تعطیلی‌ها در هر لیگی وجود دارد و حرفه‌ای گری هم همین است که تیم‌ها و بازیکنان طبق آن برنامه‌ریزی کنند و خودشان را در سطح آمادگی خوبی نگه دارند.

شرایط لیگ و تیم مس چطور است؟

لیگ امسال باوجود استقلال و سایپا لیگ جذاب‌تر و پویاتری است. همین موضوع باعث می شود که تیم ها و مربیان باشگاه ها به فکر تقویت تیم هایشان باشند. اردوهای خوبی برگزار کنند و باعث پیشرفت هندبال می‌شود. مس کرمان هم که همیشه جزو مدعیان بوده امسال هم قطعاً جزو مدعیان هستیم و برای کسب قهرمانی می‌جنگیم. ان‌شاالله با کمک خدا و تمریناتی که انجام می‌دهیم بتوانیم بار دیگر قهرمانی را به مردم خوب کرمان تقدیم کنیم. البته نباید فراموش کنیم که این قهرمانی تنها در شرایط به دست می‌آید که باشگاه صنعت مس کرمان همانند همیشه در کنار ما باشد و از ما حمایت کنند بودن آنها کنار ما باعث دلگرمی ماست و ما هم تمام تلاشمان را برای کسب قهرمانی می کنیم.

عکس: ایرنا

قوه قضائیه

آگهی اصلاحی در اجرای قانون تعیین و تکلیف وضعیت ثبتی و اراضی و ساختمان‌های فاقد سند رسمی

در اجرای ماده ۳ قانون مذکور و در اجرای اختیارات تفویضی و پیرو آگهی‌های روزنامه کاغذ وطن مورخ ۱۴۰۴/۰۷/۱۹ و مورخ ۱۴۰۴/۰۸/۰۳ و روزنامه کثیر الانتشار عصرایرانیان مورخ ۱۴۰۴/۰۷/۱۹ و مورخ ۱۴۰۴/۰۸/۰۳ که در آگهی قبلی نام مالک اشتباه ذکر گردیده که به شرح ذیل جهت اطلاع عموم در یک نوبت آگهی اصلاح می‌گردد که مدت اعتراض آن از تاریخ انتشار به مدت یکماه می‌باشد

پلاک ۴ فرعی از ۲۶۹ اصلی به نام زهرا غلامی نارتیچی فرزند اکبر ششدانگ یکبابخانه به مساحت ۵۳۶/۵۸ متر مربع واقع در دهبکری خیابان افشارمنش بخش ۳۳ کرمان از مورد مالکیت چراغعلی افشاری پور

حسین فتحی زاده چناری

رئیس اداره ثبت اسنادواملاک شهرستان بم

شناسه آگهی: ۲۰۴۵۰۱۷

قوه قضائیه

سازمان ثبت اسناد و املاک کشور
اداره کل ثبت اسناد و املاک استان کرمان
اداره ثبت اسناد و املاک شهرستان منوجان
آگهی فقدان سند مالکیت

نظر به اینکه خانم فاطمه سراجی نودژ فرزند فرامرز شماره ملی ۶۰۸۹۸۴۵۸۲۵ صادره منوجان مالک ششدانگ یکباب خانه بمساحت ۹۲۳/۳۵ مترمربع تحت پلاک ۷۷- فرعی از ۱۲۶۱- اصلی واقع در روستای یوسف آباد نودژ شهر منوجان قطع پنج بخش ۴۶ کرمان که سند مالکیت آن به شماره چاپی ۱۵۶۴۲ سری الف سال ۸۵ صادر و تسلیم گردیده ضمن تسلیم دو برگ استشهادیه محلی تصدیق امضاء شده اعلام نموده که سند مالکیت پلاک فوق مفقود شده و درخواست سند المثنی نموده است ، لذا باستناد تبصره یک اصلاحی ماده ۱۲۰ آیین نامه قانون ثبت مراتب یک نوبت آگهی می شود تا چنانچه کسی مدعی انجام معامله نسبت به ملک فوق الذکر یا وجود سند مالکیت نزد خود میباشد ظرف مدت ده روز از تاریخ انتشار آگهی به اداره ثبت شهرستان کهنوج مراجعه و اعتراض خود را ضمن ارائه اصل سند مالکیت یا سند معامله تسلیم نماید و الا پس از مدت مذکور نسبت به صدور سند مالکیت المثنی اقدام خواهد گردید.

عباس جرجندی نسب

رئیس اداره ثبت اسناد و املاک شهرستان منوجان

شناسه آگهی: ۲۰۴۵۴۷۶

قوه قضائیه

آگهی اصلاحی در اجرای قانون تعیین و تکلیف وضعیت ثبتی و اراضی و ساختمان‌های فاقد سند رسمی

در اجرای ماده ۳ قانون مذکور و در اجرای اختیارات تفویضی و پیرو آگهی‌های روزنامه کاغذ وطن شماره ۱۹۲۳ مورخ ۱۴۰۴/۰۲/۰۹ و ۱۹۳۴ مورخ ۱۴۰۴/۰۲/۲۳ و روزنامه کثیر الانتشار عصر ایرانیان شماره ۴۳۷۷ مورخ ۱۴۰۴/۰۲/۰۹ و ۴۳۸۹ مورخ ۱۴۰۴/۰۲/۲۳ که در آگهی قبلی پلاک مفروزه ذکر نگردیده که به شرح ذیل جهت اطلاع عموم در یک نوبت آگهی اصلاح می‌گردد که مدت اعتراض آن از تاریخ انتشار به مدت یکماه می‌باشد

پلاک ۸ فرعی از ۷ فرعی از ۲۶۱۵ اصلی به نام نگین موردانی فرزند علی ششدانگ یکبابخانه بمساحت ۸۲۱/۷۲ متر مربع که ۵۷۵/۷ متر مربع کاربری کشاورزی زراعی می‌باشد واقع در نرماشیر روستای کهن محله بخش ۳۲ کرمان از مورد مالکیت میرزا دهقان .

حسین فتحی چناری زاده

رییس اداره ثبت اسناد واملاک شهرستان بم

شناسه آگهی: ۲۰۴۵۰۱۵

پیامک شما را درباره این صفحه می خوانیم
۱۰۰۰۳۴۳۲۱۱۷۸۳۴

مردودی سریال‌های نمایش خانگی در سلامت روان

عکس: ایرنا

گزارش
ایرنا

هرچند در سال‌های اخیر مراجعه به روان‌شناس و روان‌درمانگر تا حد زیادی انگ‌زدایی شده، اما به‌تصویرکشیدن اتاق درمان به شکل نادرست و غیرحرفه‌ای و نمایش رفتارهای عجیب از بیماران مبتلا به اختلالات روانی در فیلم‌ها و سریال‌های شبکه نمایش خانگی، به‌جای این‌که باری از دوش نظام سلامت بردارد، خود تبدیل به ابزاری برای برچسب‌زنی شده است.

در تاریخ سینمای ایران و جهان، فیلم‌های بسیار زیادی ساخته شده‌اند که به طور مستقیم به موضوع سلامت روان می‌پردازند؛ از جمله معروف‌ترین این فیلم‌ها در سینمای جهان می‌توان به دیوانه از قفس پرید یا پرواز بر آشیانه فاخته (One Flew Over The Cuckoo's Nest)، ذهن زیبا (A Beautiful Mind)، پناه بگیر (Shelter Take)، فارست گامپ (Forrest Gump) و حتی سریال تحت درمان (In Treatment) اشاره کرد. در فیلم‌های ایرانی هم نمونه‌های خوبی وجود دارد، مثل برادرم خسرو، قرمز، خانه‌ای روی آب، لانتوری، گاو و پارکوی.

مهم‌ترین سؤال این است که سینما و سریال‌ها چطور می‌توانند در راستای انگ‌زدایی از بیماری‌ها و اختلالات روانی و در نتیجه مراجعه به روان‌شناس کمک کنند و درعین‌حال چطور می‌توانند با نشان‌دادن تصویر نامناسب از جلسه و اتاق درمان یا تیمارستان یا بیماران روانی، این فضا را تخریب کرده و در عمل افراد مبتلا را بی‌خیال مراجعه به روان‌شناس کنند؟ اتفاقی که به‌تازگی در برخی سریال‌های ایرانی شبکه نمایش خانگی مشاهده می‌کنیم؛ به طور مثال بازیگر نقش اول عاشق درمانگر خود شده و فضای غیرحرفه‌ای از اتاق درمان و روابط شخصی شکل می‌گیرد یا در سریالی دیگر، روان‌شناس عاشق مادر یکی از مراجعانش می‌شود.

سینما و سریال‌ها همواره نقش مهمی در شکل‌دادن به نگاه جامعه نسبت به مفاهیم انسانی داشته‌اند؛ از عشق و فقر گرفته تا عدالت و سلامت. یکی از حوزه‌هایی که بسیاری از اوقات به شکل درست یا غلط به تصویر کشیده می‌شود، سلامت روان است. در سینمای جهان فیلم‌هایی مثل دیوانه از قفس پرید، ذهن زیبا یا پناه بگیر توانستند فضای همدلی و درک مردم از اختلالات روانی را بالا برده و بدنامی (انگ) اجتماعی را کم کنند. این آثار باعث شدند که مخاطب بفهمد پشت رفتارهای متفاوت یا بحران‌های ذهنی، انسان‌هایی بااحساس و نیاز به حمایت وجود دارند، نه فقط بیمارانی خطرناک.

در بعضی از تولیدات داخلی، روایت‌ها به شکلی پیش می‌روند که به‌جای افزایش آگاهی و سواد سلامت روان، باعث بی‌اعتمادی به روان‌درمانگرها و تحریف فضای درمان می‌شوند. وقتی در سریالی، روان‌شناس عاشق مراجعش شده یا در دیگری تیمارستان با خنده و اغراق به تصویر در می‌آید، ذهن مخاطب از روان‌درمانی، تصویری غیرواقعی می‌سازد. اینجا سینما به‌جای یاری به‌سلامت روان جامعه، ناخواسته به انگ‌هایی دامن می‌زند.

«محمد کیاسالار» دکترای اخلاق پزشکی در این زمینه گفت: «اگر هنر به حوزه سلامت کمک نمی‌کند، حداقل نباید به بیمار دچار اختلال روانی، انگ بزند یا چهره مخدوشی از روان‌شناس و روان‌پزشک نشان دهد. هنر می‌تواند در حوزه سلامت روان، نقش التیام‌بخش داشته باشد. هنر باید باری را از دوش حوزه سلامت بردارد. به طور مثال، درباره فیلم دایره مینا که شاید به‌نوعی منجر به شکل‌گیری سازمان انتقال خون شد، چنین اتفاقی افتاده است. در همان زمان هنرمندی مثل داریوش مهرجویی به کمک حوزه سلامت آمد تا باری را از دوش نظام بهداشت و درمان بردارد.»

او ادامه داد: «سینما ابزار بسیار مهمی است که می‌تواند نوعی همدلی با بیمار اعصاب و روان ایجاد کند. در کتاب اخلاق سینمایی نوشته «رابرت سینربرینک» استاد فلسفه دانشگاه مک کواری، فصلی با عنوان «سینمپاتی» وجود دارد و می‌گوید در دنیای مدرن، مهم‌ترین ابزار همدلی ما، سینما است و می‌توانیم از آن کمک بگیریم تا همدلی را ارتقا دهیم. قدم اول این است که فیلم‌ها به حوزه سلامت روان آسیب نزنند، اما باید کم‌کم به سمتی برویم که نگاه ایجابی داشته باشیم و به مخاطبان برای داشتن حال بهتر، کمک کنیم.»

کیاسالار اضافه کرد: «در جشنواره فجر سال گذشته فیلمی داشتیم که یک بازیگر نقش متخصص سلامت روان داشت و رابطه بین روان‌درمانگر و مراجع را عادی‌سازی می‌کرد؛ به طور مثال در یکی از سریال‌های تلویزیونی در سال‌های گذشته، چهره مخدوشی از روان‌شناس و بیمار مبتلا به اختلال روان نشان داده می‌شد و توجیه این بود که سریال طنز است؛ ولی آسیبی که این نوع سریال‌ها وارد می‌کنند، با برنامه‌سازی در سایر شبکه‌های تلویزیونی که مخاطب چندانی ندارند، اصلاح نمی‌شود. وقتی محتوایی در ساعت پرمخاطب تلویزیون ارائه می‌شود، باید پرمطالعه‌تر باشد.»

نوبت اول

سازمان ثبت اسناد و املاک کشور
اداره کل ثبت اسناد و املاک استان کرمان
اداره ثبت اسناد و املاک حوزه ثبت ملک منوجان

قوه‌قضائیه

هیات موضوع قانون تعیین تکلیف وضعیت ثبتی اراضی و ساختمانهای فاقد سند رسمی

آگهی موضوع ماده ۳ قانون و ماده ۱۳ آئین نامه قانون تعیین تکلیف وضعیت ثبتی و اراضی و ساختمانهای فاقد سند رسمی

برابر رای شماره ۱۴۰۳۶۰۳۰۳۰۲۵۰۰۰۸۰۰ هیات اول موضوع قانون تعیین تکلیف وضعیت ثبتی اراضی و ساختمانهای فاقد سند رسمی مستقر در واحد ثبتی حوزه ثبت ملک منوجان تصرفات مالکانه بلامعارض متقاضی آقای حمیدرضا ره پیش فرزند ابراهیم بشماره شناسنامه ۶۰۸۰۰۵۶۴۷۱ صادره از منوجان در یک قطعه باغ به مساحت ۱۸۲۶۱/۹۴ مترمربع پلاک ۱۵۴ فرعی از ۱۶۵۲- اصلی مفروز و مجزی شده از پلاک ۱۶۵۲- اصلی قطعه پنج واقع درتم سیاهو خریداری از مالک رسمی محرز گردیده است.لذا به منظور اطلاع عموم مراتب در دو نوبت به فاصله ۱۵ روز آگهی می شود در صورتی که اشخاص نسبت به صدور سند مالکیت متقاضی اعتراضی داشته باشند می توانند از تاریخ انتشار اولین آگهی به مدت دو ماه اعتراض خود را به این اداره تسلیم و پس از اخذ رسید، ظرف مدت یک ماه از تاریخ تسلیم اعتراض، دادخواست خود را به مراجع قضایی تقدیم نمایند.بدیهی است در صورت انقضای مدت مذکور و عدم وصول اعتراض طبق مقررات سند مالکیت صادر خواهد شد.

تاریخ انتشار نوبت اول :۱۴۰۴/۰۸/۲۰ - تاریخ انتشار نوبت دوم :۱۴۰۴/۰۹/۰۵

عباس جرجندی نسب - رئیس ثبت اسناد واملاک شهرستان منوجان
شناسه آگهی: ۲۰۴۴۳۸۴

نوبت اول

سازمان ثبت اسناد و املاک کشور
اداره کل ثبت اسناد و املاک استان کرمان
اداره ثبت اسناد و املاک حوزه ثبت ملک منوجان

قوه‌قضائیه

هیات موضوع قانون تعیین تکلیف وضعیت ثبتی اراضی و ساختمان‌های فاقد سند رسمی

آگهی موضوع ماده ۳ قانون و ماده ۱۳ آئین نامه قانون تعیین تکلیف وضعیت ثبتی و اراضی و ساختمان‌های فاقد سند رسمی

برابر رای شماره ۱۴۰۳۶۰۳۰۳۰۲۵۰۰۰۸۷۶ هیات اول موضوع قانون تعیین تکلیف وضعیت ثبتی اراضی و ساختمان‌های فاقد سند رسمی مستقر در واحد ثبتی حوزه ثبت ملک منوجان تصرفات مالکانه بلامعارض متقاضی آقای ابراهیم ره پیش فرزند شنبه بشماره شناسنامه ۲۹۷۴ صادره از منوجان دریک قطعه باغ به مساحت ۵۱۸۸۸/۲۳ مترمربع پلاک ۱۵۱ فرعی از ۱۶۵۲- اصلی مفروز و مجزی شده از پلاک ۱۶۵۲- اصلی قطعه پنج واقع در تم سیاهو خریداری از مالک رسمی محرز گردیده است. لذا به منظور اطلاع عموم مراتب در دو نوبت به فاصله ۱۵ روز آگهی می‌شود در صورتی که اشخاص نسبت به صدور سند مالکیت متقاضی اعتراضی داشته باشند می‌توانند از تاریخ انتشار اولین آگهی به مدت دو ماه اعتراض خود را به این اداره تسلیم و پس از اخذ رسید، ظرف مدت یک ماه از تاریخ تسلیم اعتراض، دادخواست خود را به مراجع قضایی تقدیم نمایند. بدیهی است در صورت انقضای مدت مذکور و عدم وصول اعتراض طبق مقررات سند مالکیت صادر خواهد شد.

تاریخ انتشار نوبت اول:۱۴۰۴/۰۸/۲۰ - تاریخ انتشار نوبت دوم:۱۴۰۴/۰۹/۰۵

عباس جرجندی نسب - رئیس ثبت اسناد و املاک شهرستان منوجان
شناسه آگهی: ۲۰۴۴۳۸۲

آگهی اصلاحی در اجرای قانون تعیین و تکلیف وضعیت ثبتی و اراضی و ساختمانهای فاقد سند رسمی

قوه‌قضائیه

در اجرای ماده ۳ قانون مذکور و در اجرای اختیارات تفویضی و پیرو آگهی های روزنامه کاغذ وطن مورخ ۱۴۰۴/۰۳/۱۷ و مورخ ۱۴۰۴/۰۳/۳۱ و روزنامه کثیر الانتشار عصرایرانیان مورخ ۱۴۰۴/۰۳/۱۷ و مورخ ۱۴۰۴/۰۳/۳۱ که در آگهی قبلی پلاک مفروزه ذکر نگردیده که به شرح ذیل جهت اطلاع عموم در یک نوبت آگهی اصلاح می گردد که مدت اعتراض آن از تاریخ انتشار به مدت یکماه می باشد پلاک ۲ فرعی از یکفرعی از ۳۴۲۴ اصلی به نام صغری ولندیاری فرزند محمد ششدانگ یکبابخانه به مساحت ۲۷۹/۸۰ متر مربع واقع در بروات بخش ۳۱ کرمان از مورد مالکیت خانمجان ولندیاری

حسین فتحی زاده چناری
رئیس اداره ثبت اسناد و املاک شهرستان بم
شناسه آگهی: ۲۰۴۴۲۶۴

نوبت دوم

سازمان ثبت اسناد و املاک کشور
اداره کل ثبت اسناد و املاک استان کرمان
اداره ثبت اسناد و املاک شهرستان رودبار جنوب

قوه‌قضائیه

آگهی موضوع ماده ۳ قانون و ماده ۱۳ آیین نامه قانون تعیین تکلیف وضعیت ثبتی اراضی و ساختمانهای فاقد سند رسمی

برابر آرا صادره از هیات حل اختلاف موضوع قانون تعیین تکلیف وضعیت ثبتی اراضی و ساختمانهای فاقد سند رسمی مستقر در واحد ثبتی رودبارجنوب تصرفات مالکانه و بلامعارض متقاضیان ذیل از پلاک ۱۷۸ اصلی واقع در شهرستان رودبارجنوب روستای آبسردوئیه قطعه سه بخش ۴۶ کرمان محرز گردیده لذا مشخصات مالکین به شرح ذیل منظور اطلاع عموم در دو نوبت به فاصله ۱۵ روز منتشر می گردد در صورتي که اشخاص نسبت به صدور سند مالکیت متقاضیان اعتراضي داشته باشند مي توانند از تاریخ انتشار اولین آگهي به مدت دو ماه اعتراض خود را به این اداره تسلیم و پس از اخذ رسید، ظرف مدت یك ماه از تاریخ تسلیم اعتراض، دادخواست خود را به مراجع قضایي تقدیم نمایند.بدیهي است در صورت انقضاي مدت مذکور و عدم وصول اعتراض طبق مقررات سند مالکیت صادر خواهد شد.

۲۸۳ فرعی آقای افشین بهزاد بیژن آبادی فرزند جواد در دو دانگ مشاع از ششدانگ یک قطعه زمین مزروعی به مساحت ۵۳۲۰۴ مترمربع از محل مالکیت مالک رسمی حسن عبدی مالکی

۲۸۳ فرعی آقای جمشید بهزاد بیژن آبادی فرزند جواد در دو دانگ مشاع از ششدانگ یک قطعه زمین مزروعی به مساحت ۵۳۲۰۴ مترمربع از محل مالکیت مالک رسمی حسن عبدی مالکی

۲۸۳ فرعی آقای سعید بهزاد فرزند جواد دردودانگ مشاع از ششدانگ یک قطعه زمین مزروعی به مساحت ۵۳۲۰۴ متر مربع از محل مالکیت حسن عبدی مالکی

لذا به منظور اطلاع عموم مراتب در دو نوبت به فاصله ۱۵ روز آگهي مي شود در صورتي که اشخاص نسبت به صدور سند مالکیت متقاضي اعتراضي داشته باشند مي توانند از تاریخ انتشار اولین آگهي به مدت دو ماه اعتراض خود را به این اداره تسلیم و پس از اخذ رسید، ظرف مدت یك ماه از تاریخ تسلیم اعتراض، دادخواست خود را به مراجع قضایي تقدیم نمایند.بدیهي است در صورت انقضاي مدت مذکور و عدم وصول اعتراض طبق مقررات سند مالکیت صادر خواهد شد.

تاریخ انتشار نوبت اول : ۱۴۰۴/۰۸/۰۵ - تاریخ انتشار نوبت دوم: ۱۴۰۴/۰۸/۲۰

اداره ثبت اسناد و املاک شهرستان رودبار جنوب - شناسه آگهی : ۲۰۳۲۹۲۹

نوبت دوم

سازمان ثبت اسناد و املاک کشور
اداره کل ثبت اسناد و املاک استان کرمان
اداره ثبت اسناد و املاک شهرستان رودبار جنوب

قوه‌قضائیه

آگهی موضوع ماده ۳ قانون و ماده ۱۳ آیین نامه قانون تعیین تکلیف وضعیت ثبتی اراضی و ساختمانهای فاقد سند رسمی

برابر آرا صادره از هیات حل اختلاف موضوع قانون تعیین تکلیف وضعیت ثبتی اراضی و ساختمانهای فاقد سند رسمی مستقر در واحد ثبتی رودبارجنوب تصرفات مالکانه و بلامعارض متقاضیان ذیل از پلاک ۲۰۲ اصلی واقع در شهرستان جازموریان روستای چاه دلشاد قطعه سه بخش ۴۶ کرمان محرز گردیده لذا مشخصات مالکین به شرح ذیل منظور اطلاع عموم در دو نوبت به فاصله ۱۵ روز منتشر می گردد در صورتي که اشخاص نسبت به صدور سند مالکیت متقاضیان اعتراضي داشته باشند مي توانند از تاریخ انتشار اولین آگهي به مدت دو ماه اعتراض خود را به این اداره تسلیم و پس از اخذ رسید، ظرف مدت یك ماه از تاریخ تسلیم اعتراض، دادخواست خود را به مراجع قضایي تقدیم نمایند.بدیهي است در صورت انقضاي مدت مذکور و عدم وصول اعتراض طبق مقررات سند مالکیت صادر خواهد شد

۴۳۴ فرعی خانم شمسی قنبری فرزند الیاس در ششدانگ یک باب مغازه به مساحت ۴۷ مترمربع از محل مالکیت مالک رسمی مسعود مهیمی

۴۳۵ فرعی خانم شمسی قنبری فرزند الیاس در ششدانگ یک باب مغازه به مساحت ۴۸ مترمربع از محل مالکیت مالک رسمی مسعود مهیمی

۴۳۶فرعی خانم شمسی قنبری فرزند الیاس در ششدانگ یکباب مغازه به مساحت ۵۲ متر مربع از محل مالکیت مسعودمهیمی

لذا به منظور اطلاع عموم مراتب در دو نوبت به فاصله ۱۵ روز آگهي مي شود در صورتي که اشخاص نسبت به صدور سند مالکیت متقاضي اعتراضي داشته باشند مي توانند از تاریخ انتشار اولین آگهي به مدت دو ماه اعتراض خود را به این اداره تسلیم و پس از اخذ رسید، ظرف مدت یك ماه از تاریخ تسلیم اعتراض، دادخواست خود را به مراجع قضایي تقدیم نمایند.بدیهي است در صورت انقضاي مدت مذکور و عدم وصول اعتراض طبق مقررات سند مالکیت صادر خواهد شد.

تاریخ انتشار نوبت اول : ۱۴۰۴/۰۸/۰۵ - تاریخ انتشار نوبت دوم: ۱۴۰۴/۰۸/۲۰

اداره ثبت اسناد و املاک شهرستان رودبار جنوب - شناسه آگهی : ۲۰۳۲۹۳۳

آگهی اصلاحی در اجرای قانون تعیین و تکلیف وضعیت ثبتی و اراضی و ساختمانهای فاقد سند رسمی

قوه‌قضائیه

در اجرای ماده ۳ قانون مذکور و در اجرای اختیارات تفویضی و پیرو آگهی های روزنامه حکمت بافت مورخ ۱۴۰۴/۰۵/۲۰ و مورخ ۱۴۰۴/۰۶/۰۳ و روزنامه کثیر الانتشار عصرایرانیان مورخ ۱۴۰۴/۰۵/۲۰ و مورخ ۱۴۰۴/۰۶/۰۳ که در آگهی قبلی پلاک اصلی اشتباه ذکر گردیده که به شرح ذیل جهت اطلاع عموم در یک نوبت آگهی اصلاح می گردد که مدت اعتراض آن از تاریخ انتشار به مدت یکماه می باشد

پلاک ۵۳ فرعی از ۸۲۹ اصلی به نام معصومه حجت آبادی فرزند رمضان ششدانگ یک باب خانه به مساحت ۴۵۳/۱۵ متر مربع که مساحت ۱۸ متر بصورت معبر و مابقی به مساحت ۴۳۵ با کاربری مسکونی واقع در اسفیکان بخش ۳۰ کرمان از مورد مالکیت رمضان حجت‌آبادی

حسین فتحی زاده چناری
رییس اداره ثبت اسناد واملاک شهرستان بم
شناسه آگهی: ۲۰۴۴۹۱۹

روزنامه کاغذ وطن

روزنامه اقتصادی استان کرمان

سه‌شنبه ۲۰ آبان ۱۴۰۴ • سال هشتم • شماره پیاپی ۲۰۵۹

چاپ و لیتوگرافی: شاخه سبز — رتبه روزنامه: ۲

روزنامه اجتماعی، فرهنگی، سیاسی، اقتصادی استان کرمان

صاحب امتیاز: موسسه مطبوعاتی پیام آوران

مدیر مسئول: روح الله خدیشی

زیر نظر شورای سردبیری

ما را دنبال کنید

نشانی کرمان: خیابان شهید بهشتی، کوچه شماره ۱۰، نبش شرقی ۲

نشانی جیرفت: بلوار امام خمینی ، ابتدای خیابان موسی صدر ، جنب مسجد الرسول

جیرفت: ۰۹۱۳۱۴۸۸۶۸۴ ۰۳۴-۴۳۲۱۳۶۸۴-۸۵

تلفنخانه کرمان: ۰۳۴-۳۲۴۸۷۴۷۷

نمابر: ۰۳۴-۳۲۴۴۸۵۱۱

ایمیل تحریریه: kaghazevatan@gmail.com

ایمیل سازمان آگهی ها: kaghazevatan.adv@gmail.com

مدیر اجرایی: حمید باقری‌پور — حسابدار: ساناز منصوری

مدیر داخلی: سمیه خدیشی — صفحه‌آرایی: علی اکبرزاده

خبرنگار: مرضیه قاضی‌زاده — توزیع: اصغرصانعی

نظرات نویسندگان دیدگاه شخصی آنان بوده و لزوما دیدگاه روزنامه نیست .

عکس‌نوشت

جاروی سنتی قَرامَلِک

جاروی قَرامَلِک (قَرَه مَلیه سؤپؤرگه‌سی) از جاروهای دستی سنتی محله قدیمی قَرامَلِک از دیرباز تاکنون به صورت آبا و اجدادی توسط اهالی سخت‌کوش و زحمت‌کش قَرامَلِک، محله‌ای در انتهای غربی و در داخل جلگه حاصلخیز تبریز و حاشیه رودخانه «آجی چای» و در زمین‌های زراعی آن و اطراف کجاآباد (کؤجؤوار) و مایان کاشته می‌شود، شغل بسیاری از مردم این محله محسوب می‌شود.

عکاس:

علی‌حامد حق‌دوست - ایرنا

گزارش آخر

بزن باران!

نگاهی به رسوم باران‌خواهی در ایران

در روزهایی که خبر جیره‌بندی آب، کاهش ذخیره سدها و حتی قطع شدن آب در شب‌ها، تیتر اول رسانه‌ها شده، نگاه‌ها بی‌اختیار به آسمان است. زمین تشنه است و مردم در شهرها و روستاهایی که روزگاری با صدای باران خاطره ساخته‌اند، هر قطره آب را به چشم امید می‌بینند. در چنین شرایطی، شاید بد نباشد به گذشته نگاهی بیندازیم؛ روزهایی که مردم این سرزمین با آیین‌ها و مراسم باران‌خواهی، خود را به آسمان نزدیک می‌کردند و باور داشتند که دعا و آیین‌های باران‌خواهی می‌تواند زمین تشنه را سیراب کند.

به گزارش ایسنا، در فرهنگ ایرانی، باران تنها پدیده‌ای طبیعی نیست؛ نشانه‌ای از رحمت و زندگی است. از همین رو، آیین‌های باران‌خواهی در سراسر ایران نه‌تنها راهی برای جبران خشکسالی، که نوعی زبان جمعی برای گفت‌وگو با طبیعت بوده‌اند. اگرچه آیین‌های طلب باران در میان دیگر اقوام نیز دیده می‌شود، اما تنوع آن در ایران چشمگیر است. برخی به دوره‌های پیش از زرتشت برمی‌گردند، برخی در آیین زرتشتی ریشه دارند و گروهی نیز از تعامل با اقوام مهاجر به فرهنگ ایرانی راه یافته‌اند. در بسیاری از این آیین‌ها، باورهای کهن با پوشش مذهبی در دوره اسلامی ادامه پیدا کرده و به شکلی تازه زنده مانده‌اند. مراسم‌های باران‌خواهی در ایران بسیار متنوع بودند، اما در نهایت می‌توان آنها را به دو گروه کلی مراسم‌های فردی و گروهی تقسیم کرد. رایج‌ترین انواع باران‌خواهی، انجام دادن مراسم دعا و نیایش بوده است. این عمل را که اغلب با قربانی و تسلیم پیشکش‌هایی همراه بوده، باید موضوعی جهانی دانست که در میان همهٔ اقوام و ملت‌ها رواج داشته است.

در اساطیر ایران نیز بارها به ضرورت نیایش، دعا و قربانی به درگاه ایزدان، برای بارش نزولات آسمانی تأکید شده است. هدف از انجام چنین کارهایی تقویت نیروهای باران‌ساز و خیر در مقابل سپاه شَر یا دیوان و دشمنان باران بوده است. عروسک‌گردانی نیز یکی از آیین‌های بسیار رایج باران‌خواهی است. در این آیین زنان و دختران برای طلب باران، عروسکی را با ظاهری زنانه می‌سازند و در مواردی، خود یا پسربچه‌ها آن را بر دست گرفته، به در خانه‌ها می‌روند و ضمن خواندن اشعار باران‌خواهی، نیازهایی را از مردم طلب می‌کنند. اهل هر خانه نیز پس از پاشیدن آب روی عروسک، خواستهٔ بچه‌ها را می‌دهند. بچه‌ها این نیازها را که موادی خوراکی مانند آرد، روغن، گندم و یا برنج است، با نیت اینکه باران زودتر بیاید، میان مستمندان تقسیم می‌کنند.

در یزد و برخی از شهرهای کرمان، به آن عروسک «گشنیز» و در مواردی با اضافه‌کردن مصوت تحبیب «و»، «گشنیزو» یا «گُل گشنیزو» می‌گویند. در سیرجان، دختران عروسکی به نام گُل گشنیزو درست می‌کردند و آن را به دست پسرها می‌دادند. پسرها نیز عروسک را بر دست گرفته، به در خانه‌ها می‌رفتند و می‌خواندند: «ابر اومد و ابر اومد/ از سی کوه خَبْر اومد/ میش بره‌دار اومد/ بز کُرّه دار اومد/ اشتر با قطار اومد/ هلّله میشو» و سپس در اینجا همهٔ بچه‌ها می‌گویند: «بع‌بع هلله میشو، بع‌بع». صاحب‌خانه ابتدا روی گل گشنیزو آب می‌ریخت و سپس مقداری آرد به بچه‌ها می‌داد.

اینفوگرافیک

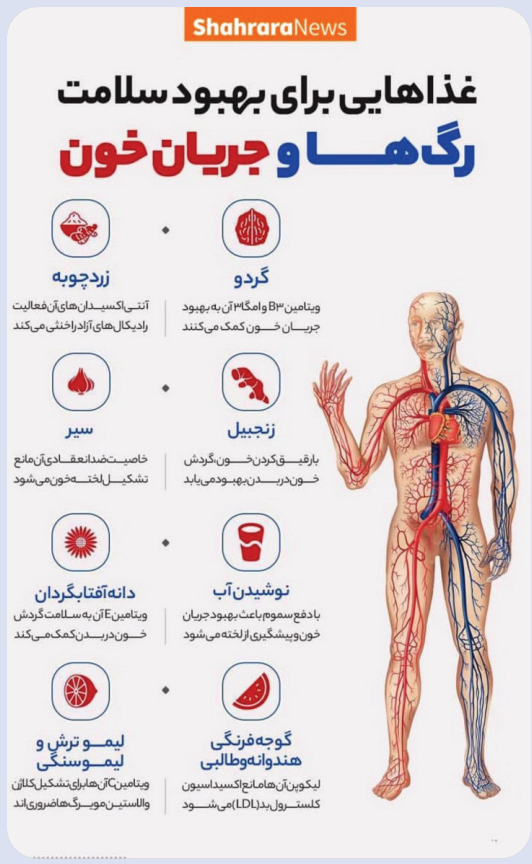

خبر

معاون شهردار رفسنجان خبر داد؛

مشارکت ۱۰۰ فیلم‌ساز از سراسر کشور در دوره سوم جشنواره «شهرنما» رفسنجان

ایسنا-معاونت هنری شهرداری رفسنجان گفت: سومین جشنواره ملی فیلم رفسنجان (شهرنما) با حضور ۱۰۰ درصدی فیلم‌سازان از تمامی استان‌های کشور و داوری چهره‌های مطرح سینمای ایران در مسیر باز تعریف هویت شهری رفسنجان و معرفی این شهر در سطح ملی و بین‌المللی گام بر می‌دارد.

سید عباس حسینی داورانی دوشنبه ۱۹ آبان در جمع خبرنگاران با اشاره به ترکیب هیئت داوران جشنواره اظهار کرد: سطح انتظارات از جشنواره فیلم شهرنما فراتر از مرزهای محلی رفته و طبیعتاً ما متعهد هستیم که بالاترین سطح کیفی را در اجرای این جشنواره ارائه دهیم و ضرورت داشت که تمامی داوران این رویداد، چهره‌هایی برجسته در سطح ملی باشند، ازاین‌رو محمدحسین لطیفی، پوران درخشنده، غزل شاکری، مهرداد اسکویی و بهرام عظیمی که از چهره‌های نام آشنای سینمای ایران هستند، اعضای هیئت داوران سومین جشنواره شهرنما را تشکیل می‌دهند.

او گفت: تاکنون مشارکت ۱۰۰ درصدی همه استان‌های کشور در دوره سوم جشنواره قطعی شده و پیش‌بینی می‌شود که حدود ۱۰۰ فیلم‌ساز از سراسر کشور در رفسنجان به رقابت بپردازند.

حسینی بیان کرد: آخرین مهلت ثبت‌نام و ارسال اثر در این جشنواره ۲۵ آبان است که تمدید نمی‌شود و علاقه‌مندان می‌توانند تا پایان این روز از طریق سایت جشنواره نسبت به ثبت‌نام اقدام نمایند.

حسینی افزود: این جشنواره نه‌تنها فرصت معرفی چهره‌ای تازه از شهر را فراهم می‌کند، بلکه زمینه‌ای در جهت بازتعریف هویت شهری، توسعه پایدار و ارتقای جایگاه فرهنگی رفسنجان در سطح ملی و حتی بین‌المللی است.

او گفت: سومین جشنواره ملی فیلم رفسنجان (شهرنما) ۱۸ تا ۲۳ دی ۱۴۰۴ با حضور فیلم‌سازان سراسر ایران در رفسنجان برگزار می‌شود.

با انتشار رسمی لیست کامل کاندیدهای دریافت گرمی ۲۰۲۶؛

«مهران متین» نامزد دریافت بهترین اجرای موسیقی آفریقا در گرمی شد

کاغذ وطن-با انتشار رسمی لیست کامل کاندیدهای دریافت گرمی ۲۰۲۶ که در تاریخ ۷ نوامبر اعلام شد، «مهران متین» موزیسین سیرجانی در بخش بهترین اجرای موسیقی آفریقا (Best African Music Performance) با اثر «Hope & Love» از Eddy Kenzo هنرمند اوگاندایی تبار در این بخش دیده می‌شود. «مهران متین» موزیسین ایرانی در بخش بهترین اجرای موسیقی آفریقا (Best African Music Performance) با اثر «Hope & Love» از Eddy Kenzo هنرمند اوگاندایی تبار در لیست کامل کاندیدهای دریافت گرمی ۲۰۲۶ دیده می‌شود.

با انتشار رسمی لیست کامل کاندیدهای دریافت گرمی ۲۰۲۶ که در تاریخ ۷ نوامبر اعلام شد، «مهران متین» موزیسین ایرانی در بخش بهترین اجرای موسیقی آفریقا (Best African Music Performance) با اثر «Hope & Love» از Eddy Kenzo هنرمند اوگاندایی تبار در این بخش دیده می‌شود. قابل ذکر است مراسم سالانه گرمی در ۱ فوریه سال آینده میلادی برگزار و برندگان این رویداد مهم موسیقی جهان معرفی می‌شوند.